

historickou výzdobu v kryptě. Došlo k realizaci dílčích kroků – k vykácení náletů za kostelem, po dohodě se soukromým vlastníkem, je monitorován stav vodovodní přípojky do klášterních zahrad. Začátkem roku 2022 proběhne průzkum sanačních omítek s návrhem na jejich opravu, či odstranění. Prohlídkou však bylo prokázáno, že největší problém je v atriu kláštera ve správě Odboru správy majetku, kde je třeba vyřešit zejména odvod dešťových vod do kanalizace. Zatím došlo ze strany OSM k doplnění a úpravě dešťových svodů a k pročištění odvodňovacích kanálků, které však vtékají do sklepení kláštera, zejména do historické studny.

Opravy a rekonstrukce kulturních památek:

Hradby, tarasní zdi

Na tarasních zdech v ulici Na Kopanici byla provedena demontáž dožilých zákrytových desek z opuky, které nahradily nové desky z božanovského pískovce. Jednalo se o úsek cca 29 m. V podzimních měsících bylo přistoupeno k demontáži dožilých desek z opuky a osazení nových desek z božanovského pískovce se štípanou hranou na hradební zdi v úseku pod „Myší dírou“ v délce cca 11 m. Během měsíce prosince restaurátor odstraňoval následky vandalismu na tarasní zdi v ul. Na Kopanici. Jednalo se o černý nasprejovaný nápis v prostorách veřejného prostranství se sochou sv. Jana Nepomuckého.



Sochy, kašny a portály

Při údržbě kašny na Resselově náměstí bylo zjištěno zřícení opěrné stěny revizní chodby kašny. Byl vypracován statický posudek včetně návrhu řešení a následně provedena sanace opěrné stěny revizní chodby.

3326-OBNOVA HODNOT MÍSTNÍHO KULTURNÍHO POVĚDOMÍ



Opravy hrobů významných osobností, pamětních míst, křížků, soch, kašen a portálů

Bylo provedeno restaurování sochy J. Nepomuckého v Presích. Došlo k odstranění příčin degradace kamenného materiálu. Na soše byla osazena nová svatozář a palmová ratolest z mosazi. Závěrem byl aplikován hydrofobizační prostředek. Závěrem roku byla v místní části Medlešice provedena demontáž dožilé dřevěné stříšky zvonice a nyní střed Medlešic zdobí nová stříška z dubového dřeva.

Stavební úpravy kašny Brusel, Husova ulice, Chrudim

Proběhlo výběrové řízení, ve kterém byla podána jediná nabídka převyšující projektový rozpočet. Z tohoto důvodu bylo odsouhlaseno zrušení výběrového řízení a vypsání nového v roce 2022.

3392-ZÁJMOVÁ ČINNOST V KULTUŘE

Spolkový dům - běžná údržba a rekonstrukce

Byly prováděny běžné plánované revize, probíhá odstranění závad dle výsledků revizí a provádí se běžná údržba instalovaných zařízení a budovy. Byla dokončena větší oprava osvětlení sálu.

3421-VYUŽITÍ VOLNÉHO ČASU DĚTÍ A MLÁDEŽE

Běžná údržba stávajících dětských hřišť

Byla provedena pravidelná hlavní roční prohlídka dětských hřišť autorizovanou firmou a dvě provozní kontroly dětských hřišť v měsících březnu a červnu. Dále byla provedena pravidelná vizuální kontrola a údržba dětských a sportovních hřišť v rozsahu 1 x za 1-3 týdny, dle četnosti návštěv hřišť a průběžně jsou prováděny opravy.

Rekonstrukce, výstavba a doplnění dětských hřišť

Bylo realizováno „Oplocení dětského hřiště na p. č. 2990, k. ú. Chrudim“.

DDM - vybudování nového ústředního topení



V objektu bylo instalováno nové ústřední topení včetně nového kondenzačního plynového kotle a nového komínového tělesa. Provedly se nové měděné rozvody pro otopná tělesa



do každé místnosti včetně úpravy plynového rozvodu.

Dům dětí a mládeže – běžná údržba a rekonstrukce

V půdním prostoru byly zhotoveny dřevěné dělící příčky, aby vznikly oddělené kóje jako odkládací prostor pro jednotlivé kroužky. Byl proveden nový světelný rozvod v půdním prostoru a drobné úpravy na stávajících elektrických rozvodech. Vedle objektu byla vybudována zpevněná plocha pro následné umístění dřevěného zahradního domku.

DDM - údržba hřiště a zahrady

Byla provedena hlavní roční kontrola a čtyři čtvrtletní kontroly dětského hřiště, provedeny opravy vyplývající z výsledků kontrol, dále pak celková údržba zahrady u objektu.

3631-VEŘEJNÉ OSVĚTLENÍ

Rekonstrukce, doplnění a oprava veřejného osvětlení nespecifikovaně

Bylo provedeno doplnění VO v Medlešicích. Jedná se o rozšíření stávajícího osvětlení komunikace boční uličky směrem k Domu sociálních služeb Medlešice čp. 224. Bylo provedeno rozšíření VO v sídlišti Leguma, kde byly osazeny 2 ks solárních lamp. Dále byla provedena výměna technicky zastaralých světel v ulici Švermova, Opletalova a Dr. Malíka v Chrudimi.

Výstavba VO Větrník – ul. Na Kopci

Byla zpracována projektová dokumentace.

3632-POHŘEBNICTVÍ

Opravy hřbitovů

Byly provedeny opravy hřbitovních zdí a bran.

3639-KOMUNÁLNÍ SLUŽBY A ÚZEMNÍ ROZVOJ

Projekty, průzkumy, technické pomoci obecné, příprava inv. akcí

Zpracování projektových dokumentací, technické pomoci, průzkumy, příprava stavebních akcí na příští období.

Opravy a údržba majetku nespecifikovaně, nákup drobného dlouhodobého majetku

V rámci této položky jsou prováděny opravy nespecifikovaného majetku města Chrudim.

Městská optická síť

V prvním pololetí roku 2021 proběhly na realizaci těchto prací dvě zakázky malého rozsahu, v souladu se směrnicí SM 018 o zadávání veřejných zakázek. Ani v jednom z výběrových řízení se však nepřihlásil žádný dodavatel. Další postup byl diskutován s oddělením informatiky MěÚ Chrudim a akce byla nakonec spojena i se záfukem optických vláken a zrealizována zkušeným zhotovitelem, obchodní společností SITEL, spol. s r.o., která zpracovávala i projektovou dokumentaci, a kterou doporučilo oddělení informatiky. Došlo k doplnění chrániček městské optické sítě mezi již položenými úseky, a to v chodníku na Masarykově nám. od restaurace Na Bídě po ul. Husova a dále k vybudování kabelové komory v ul. Husova pro budoucí propojení

stávající trasy v chodníku v ul. Husova s čp. 895 v této ulici, kde je jedno z páteřních míst kamerového systému provozovaného MěP Chrudim. Zároveň je tak připraveno možné doplnění optické sítě přes lávku v ul. Radoušova, čímž dojde k možnosti vytvoření náhradní trasy propojení budov úřadu. To bude nutné zrealizovat nejpozději v době rekonstrukce lávky v ul. Široká, která je aktuálně provizorně opravena. Oddělení informatiky v rámci této akce zajistilo zafouknutí optických vláken mezi budovou úřadu v ul. Pardubická a Terminálem veřejné dopravy v Chrudimi.

Participativní rozpočet 2021:

Revitalizace autobusové zastávky Malecká, Chrudim

Na základě vizualizace podané navrhovatelem do participativního rozpočtu byla zhotovena jednostupňová dokumentace včetně výkazu výměr pro zadání stavby. Výsledná projektem stanovená cena výrazně převýšila podmínky participativního rozpočtu. Vzhledem k této skutečnosti bylo Zastupitelstvem města odsouhlaseno nesplnění podmínek pro realizaci z participativního rozpočtu.

Venkovní tělocvična v místní části Topol

Na návsi v Topoli byly instalované posilovací stroje a workoutová sestava včetně bezpečnostní dopadové plochy.

Venkovní hřiště – hry na chodníku

Na zpevněných plochách kolem Speciální základní školy a praktické školy Chrudim jsou namalované hry.

Oprava zdi Široké schody - havárie

V roce 2020 byla zahájena oprava opěrné zdi nad Širokými schody, která se skládá ze spodní opěrné zdi na p.č. 2686/2 a horní opěrné zdi částečně na p.č. 3382, nad Širokými schody u Žižkova náměstí v Chrudimi. Jednalo se o opravu, zpevnění a uvedení zdi do dobrého stavebního stavu, který byl vzhledem k poloze a frekvenci chodců na Širokých schodech nutný. Byl proveden průzkum sondami ve třech místech, na základě kterých byl proveden návrh řešení opravy opěrných zdí autorizovaným statikem. Současně byl proveden archeologický průzkum, vzhledem k lokalitě v historické části města. V průběhu stavby bylo stavem zdi vyvoláno nové technické řešení, tzn. horní cihelná zeď byla vyztužena železobetonovými pilíři a průvlaky, na které byla provedena vyzdívka z betonových prolévaných tvárníc. Tato předsazená konstrukce byla opatřena omítkou a celá konstrukce stávající a nové zdi byla zakryta pískovcovými deskami, do kterých bylo kotveno nové oplocení. Na novou změnu stavby před dokončením byla vyhotovena projektová dokumentace Změna stavby před dokončením. V roce 2021 se pokračovalo s výše uvedenou stavbou, která byla ukončena a zkolaudována v prosinci 2021.



PD Přístavby sportovní haly – starý objekt

V prvním pololetí byla dokončena projektová dokumentace ke sloučenému územnímu a stavebnímu řízení akce „Přístavba a rekonstrukce sportovní haly Chrudim, I. etapa“ a byla podána žádost o vydání stavebního povolení ve sloučeném řízení. V druhé polovině roku byla dokončena projektová dokumentace (PD) pro provedení stavby a výběr zhotovitele. PD řeší stavební úpravy stávajících objektů, zejména vlastní sportovní haly, navazujících prostor a suterén Tyršova domu, z důvodu umístění nového technologického zázemí celého objektu, vč. energetických úspor v řešených částech stavby a přístavbu (nástavbu) nové multifunkční haly v areálu sportovní haly směrem do ul. Opletalova.

Rekonstrukce čp. 1114, ul. Tovární Chrudim, vč. přístavby a nástavby azylového domu s ošetrovatelskou službou – jednostupňová PD

V druhé polovině roku 2021 došlo k vypracování stavebně-technického, inženýrsko-geologického a statického posouzení a k vypracování zaměření stávajícího stavu objektu. Koncem roku 2021 byla uzavřena smlouva o dílo na vypracování projektové dokumentace pro sloučené územní a stavební řízení akce „Rekonstrukce čp. 1114, ul. Tovární, Chrudim, vč. přístavby a nástavby azylového domu s ošetrovatelskou službou“. PD bude řešit kompletní rekonstrukci objektu, zajištění bezbariérovosti (výstavba výtahu), vybudování druhého odděleného vchodu a nástavbu dalšího podlaží. Projekt lze rozdělit do třech částí: a) rekonstrukce 1. nadzemního podlaží – noclehárna a nízkoprahové denní centrum (způsobilý výdaj); b) rekonstrukce 2. a 3. nadzemního podlaží – stávající ubytovna (nezpůsobilý výdaj); c) nástavba dalšího nadzemního podlaží + výtah a druhý vchod – nové schodiště (způsobilý výdaj). Dále bude řešeno následující: výměna výplní otvorů, zateplení pláště budovy, řízení spotřeby tepla, min. částečná výměna vnitřních rozvodů a elektroinstalace, vč. doplnění měření tak, aby se spotřeba dala snadno spravedlivě rozúčtovat po jednotlivých ubytovacích jednotkách. Rovněž se předpokládá zejména rekonstrukce stávajících sociálních zařízení v celém objektu (WC, sprchy, ...), výměna dožilých podlahových krytin a kompletní výmalba vnitřních prostor. Konkrétní optimální řešení z energetického hlediska, vč. možného doplnění FVE (preferováno), bude diskutováno s energetickým manažerem města Chrudim. Dispoziční změny ve stávající části objektu budou, pokud možno, minimální, pouze takové, aby se vyhovělo striktním nařízením stávajících předpisů a vyjádřením dotčených orgánů, případně vynucené přístavbou výtahu.

PD výstavba Domu přírody Chrudim, Podhůra

Byla objednána aktualizace PD Výstavba „Domu přírody Železných hor“ Chrudim, Podhůra. Jedná se o návrh změny stavby včetně energetické optimalizace projektu s cílem splnění technických parametrů.

3732-DEKONTAMINACE PŮD A ČIŠTĚNÍ SPODNÍ VODY

Transporta Chrudim – odstranění vrtů a tech. prvků v rámci sanačních prací

Na základě dohody s Pardubickým krajem byla městu Chrudim poskytnuta již v roce 2020 účelová dotace ve výši 5 000 tis. Kč určená zejména na likvidaci technologie a aplikačních šachet po sanaci podzemních vod, které nejsou způsobilým výdajem v rámci dotace z OPŽP, a dále na dofinancování projektu aktualizace analýzy rizik nad rámec dotace z OPŽP.

V prvním pololetí byla vypracována aktualizace projektové dokumentace "Aktualizace analýzy rizika po provedení sanace podzemních vod na lokalitě bývalého s.p. Transporta Chrudim - nový závod a okolí". Zhotovitel, obchodní společnost Vodní zdroje Ekomonitor, spol. s r.o. zajišťuje poslední souhlasy dotčených vlastníků do dokladové části. Dále byla u obchodní společnosti Vodní zdroje Ekomonitor, spol. s r.o. objednána likvidace technologie a aplikačních šachet po sanaci podzemních vod, spočívající v odstranění a demontáži hydraulické ochranné bariéry na podzemních vodách, vč. systému čerpání, dekontaminace a vypouštění podzemních vod a provedení jednoho kompletního vzorkování ve 13 ks vrtů v oblasti „KOREA“. Dále bylo objednáno odstranění 13 ks vrtů v oblasti „KOREA“ přímo u vlastníka dotčených pozemků, obchodní společnosti ONIVON a.s. Obě tyto akce byly v roce 2021 dokončeny a proběhla aktualizace výše uvedené projektové dokumentace. V závěru roku 2021 obdrželo město Chrudim Registraci akce a rozhodnutí o poskytnutí dotace. Na základě tohoto dokumentu byl vybrán administrátor výběrového řízení na realizaci aktualizace analýzy rizika a likvidaci zbytku vrtů, které proběhne v první polovině roku 2022, postupem dle zákona č. 134/2016 Sb., o zadávání veřejných zakázek. Vlastní realizace akce se předpokládá do konce roku 2023.

3744-PROTIEROZNÍ A PROTIPOŽÁRNÍ OCHRANA

Protipovodňový varovný a informační systém města Chrudim

Předmětem nadlimitní veřejné zakázky je výstavba varovného a informačního systému města Chrudim zajišťujícího základní ozvučení povodňové oblasti města a vybudování srážkoměrné stanice pro včasné varování obyvatel. V roce 2021 zhotovitel stavby provedl výměnu a montáž poloviny hlásičů a příslušné technologie. Akce pokračuje i v roce 2022.

3745-PÉČE O VZHLED OBCÍ A VEŘ. ZELENĚ

Údržba trávníků

Bylo provedeno jarní vyhrabání trávníků z celých ploch, údržba trávníků kosením, chemické ošetření cest v ucelených plochách veřejné zeleně, sběr komunálního odpadu ze zeleně. Jednotlivé lokality města se sečou

dle uzavřených smluv, ve vybraných lokalitách proběhlo sečení vzrostlé louky se sběrem, v centru města a v areálech MŠ jsou mimo sečí dle SOD prováděny vložené seče.

Údržba živých plotů

V měsíci červnu a září byl proveden řez živých plotů pravidelně řezaných, včetně úklidu komunálního odpadu a pletí.

Údržba stromů a keřových skupin

Proběhla údržba keřových skupin řezem, odstraňování a úprava keřových skupin a stromů na základě požadavků obyvatel města, ošetření stromů z hlediska jejich aktuálního zdravotního stavu, řez podjezdových a podchodných výšek.

Údržba mobilních nádob a záhonů

Osázení mobilních nádob a záhonů včetně jejich celoroční údržby (pletí, zálivka, přihnojování, okopávání) a následného zazimování, zálivka.

Údržba, opravy a rekonstrukce odpočinkových míst

Průběžně byly opravovány lavičky sedací zídky a odpadkové koše po Chrudimi a místních částech.

Výsadby stromů a keřů

Výsadby stromů a keřů proběhly v lokalitách podél cyklostezky Chrudim – Pišťovy, v ulici Malecká, Na Větrníku, Čs. armády, Na Sádkách, v RBC Habrov, v sídlišti Víta Nejedlého a na svahu sjezdu ke sportovištím.

Shoz havraních hnízd

Byl proveden shoz havraních hnízd na stromech v areálu hřbitova U Svatého kříže ve zvláštním režimu, v sídlišti U Stadionu, v ul. Topolská, Družstevní, Husova, Havlíčkova, Obce Ležáků v parku U Centrálu v Chrudimi.

Následná údržba regionálního biocentra (RBC) 1950 Habrov

Bylo provedeno kosení regionálního biocentra (RBC) 1950 Habrov, které bylo vybudováno v roce 2018 v rámci stavby „Realizace společných zařízení Vestec u Chrudimi a Topol - II. etapa“.

Klášteřní zahrady

Proběhlo specifické kosení travníkových ploch dle aktuálních požadavků (mozaikové sekání, požadavky z hlediska provozu a kulturních akcí), likvidace plevelů z travníkových ploch, intenzivní pletí okrasných záhonů růží a trvalek, chemické postřiky mlatových ploch a chodníků, sběr ovoce a zálivka.

Byla provedena hlavní roční kontrola a čtyři kontroly čtvrtletní rekreačních objektů, vyměněna síťová houpačka na jednom z relaxačních objektů.

Městský park

Proběhlo intenzivní pletí okrasných záhonů, redukce vyschlých a vykradených záhonů, doplnění štěpkou. Pravidelná údržba zeleně kolem vodních prvků (odstraňování náletů, redukování vodních rostlin, úprava toku). Byla provedena hlavní roční kontrola prvků a čtyři kontroly čtvrtletní na obou hřištích.

Park Republiky

Byl proveden řez podchodových a podjezdových výšek stromů, byly vyřezány nevhodné keřové skupiny a vyčištěna cestní síť a pobytové molo.

Michalský park

Proběhla údržba mobiliáře, pletí volně rostoucích keřových skupin a další řezy keřů v areálu parku.

Zámecký park Medlešice

Byla provedena údržba mlatových cest, zálivka nově vysazených stromů, řez stromů na podchodovou výšku, řez keřů zasahujících do profilů cest.

Park Střelnice - přírodní památka/biocentrum

Byla provedena údržba mlatových cest, volně rostoucích keřů a stromů, oprava a nátěr laviček a překážek pro psy. Dále bylo realizováno kosení travnaté plochy v části „jedličky“ v počtu šesti sečí.

6171- ČINNOST MÍSTNÍ SPRÁVY

Údržba, opravy a rekonstrukce vnějších plášťů budov užívaných MěÚ

Došlo k dokončení opravy a nátěrů oken v přízemí budovy čp. 1, Resselovo náměstí, směrem do náměstí. Na této budově dále došlo k výměně zvonkového tabla, vč. související kabeláže a ke sloučení zvonků IC a MěP.

Rekonstrukce elektroinstalace budovy čp. 67 ul. Pardubická

Během druhé poloviny roku proběhlo výběrové řízení na zhotovitele stavby. Dále se upravila místnost pro budoucí serverovnu. Na příští rok se odsouhlasila realizace 4. a 3. NP s tím, že první proběhne ve 4. NP v termínu 2–6/2022, realizace 3. NP bude v termínu 8–11/2022, ve 12/2022 pak bude probíhat úklid. Postup prací bude asi následující: nejdříve rozvody po chodbě, zaklopení stropu, následně práce v jednotlivých kancelářích a úklid.

Výsledek hospodaření a stavy fondů příspěvkových organizací města Chrudim - sumář

Příspěvková organizace	Fondy před rozdělením HV 2021 (KZ k 31.12.2021), fondy budou doplněny z HV po schválení v Radě města							výsledek hospodaření předcházejících úč.období
	výsledek 2021	FKSP	odměn	rezervní z HV	* rezervní z ost.titulů	reprodukce	celkem	
MŠ Strojařů	296 623,09	204 730,83		1 706 167,81	59 714,16	107 012,00	2 077 624,80	142 306,76
MŠ Svatopluka Čecha*	119 147,86	65 035,27		736 819,31	448 945,12	318 649,50	1 569 449,20	313 838,00
MŠ Na Valech	82,49	211 628,79		55 300,26	546 837,78	178 397,78	992 164,61	112 116,99
MŠ U Stadionu	188 989,78	369 764,71		332 896,29	16 036,50	111 220,30	829 917,80	225 760,90
MŠ Víta Nejedlého	74 420,99	141 295,29		206 807,07	320 884,10	75 286,00	744 272,46	102 776,99
MŠ Dr. Malíka	0,00	104 649,30		448 609,52	39 378,90	40 736,24	633 373,96	240 452,77
ZŠ Školní náměstí	0,00	458 839,03		343 048,80		475 046,59	1 276 934,42	0,00
ZŠ Dr. Peška	89 177,94	1 358 255,63		23 287,30	593 795,01	405 800,00	2 381 137,94	0,00
ZŠ U Stadionu	50 211,76	413 564,18		186 311,26		363 055,40	962 930,84	60 211,33
ZŠ Dr. Malíka	0,00	717 962,38		121 801,40	482 591,00	28 532,40	1 350 887,18	28 381,22
ZUŠ	17 720,00	197 060,28		317 600,92		204 194,04	718 855,24	19 883,31
DDM	39 586,62	125 452,00		111 078,01		115 236,70	351 766,71	35 528,91
Městská knihovna*	968 550,82	7 831,57	993 617,16	1 110 612,35		702 729,10	2 814 790,18	580 978,56
Chrudimská beseda*	92 837,12	313 152,20	112 797,86	1 023 505,29		2 217 112,46	3 666 567,81	307 211,88
Centrum sociálních služeb a pomoci	504 710,73	309 975,51	1 721 580,00	1 725 473,81	234 216,12	1 178 352,23	5 169 597,67	613 778,05
Celkem	2 442 059,20	4 999 196,97	2 827 995,02	8 449 319,40	2 742 398,69	6 521 360,74	25 540 270,82	2 783 225,67

rezervní fond z ostatních titulů tvoří přijaté a nespotebované dary a dále přijaté a nespotebované dotace z ESF

* na účtu 432 ponechána část HV (nerozdělený zisk) dosaženého účtováním odpisů majetku nakoupeného z dotace nebo darů na účet 403/672 - MŠ Sv. Městská knihovna, Chrudimská beseda, ZŠ Dr.Peška

Rezervní fond z ostatních titulů zvýšen o přijatou a nespotebvanou dotaci z EU (převedeno do dalšího roku) u těchto PO:

KZ k 31.12.2021 KZ RF bez dotace

MŠ Valy	546 837,78	157 668,28
MŠ Strojařů	59 714,16	43 271,66
MŠ Dr. Malíka	39 378,00	0,00
MŠ Svatopluka Čecha	448 945,12	276 325,22
MŠ U Stadionu	16 036,50	0,00
MŠ Víta Nejedlého	320 884,10	25 500,00
ZŠ Dr. Peška	593 795,01	0,00
ZŠ Dr. Malíka	482 591,00	0,00

MŠ Strojařů

Ukazatel		RS 2021 v	Poslední	Skutečnost k	RS 2021 v	Poslední	Skutečnost k	
		tis. Kč	upravený rozpočet k 31.12.2021 v tis. Kč	31.12.2021 v Kč	tis. Kč	upravený rozpočet k 31.12.2021 v tis. Kč	31.12.2021 v Kč	
				hlavní činnost	ekonomická činnost			
Náklady celkem		3 391,0	17 726,8	17 430 220,61	35,0	0,8	744,00	
Náklady z činnosti	SU	3 391,0	17 726,8	17 430 220,61	35,0	0,8	744,00	
Spotřeba materiálu	z toho:	501	1 364,0	1 184,9	1 087 766,57	10,0	0,0	
spotřeba potravin				656 087,03				
bezkontaktní přívěšky - čipy				2 940,30				
antigenní testy - děti				15 815,00				
odborná literatura, časopisy				9 307,00				
kancelářské potřeby, tiskopisy				19 955,51				
úklidové prostředky, zdravotnický materiál				39 606,60				
učební pomůcky, hračky				122 873,50				
spotřeba materiálu - na úč. 902				55 382,79				
spotřeba materiálu - školní jídelna				21 911,91				
materiál drobné údržby				0,00				
výtavné potřeby				50 932,58				
spotřební materiál - provoz				92 954,35				
spotřeba materiálu, VHČ								
Spotřeba energie	z toho:	502	820,0	824,8	821 928,68	5,0	0,2	
el. energie				95 064,20				
teplo				601 102,72				
plyn				35 832,76				
vodné				28 768,15				
stočné				61 160,85				
el. energie - VHČ							144,00	
spotřeba energie - VHČ - voda								
spotřeba energie - VHČ - teplo								
Spotřeba jiných neskladovatelných dodávek	503							
Prodané zboží	504							
Opravy a udržování	511	160,0	28,4	28 448,73				
Cestovné	512	20,0	0,7	681,00				
Náklady na reprezentaci	513	4,0	1,9	1 890,00				
Ostatní služby	z toho:	518	470,0	421,5	321 543,99			
zpracování mezd a účetnictví				157 423,00				
neživotní pojištění				0,00				
internet, telefony				23 465,37				
služby související s informačními technologiemi				46 189,51				
poštovní, balné, dopravné				951,00				
odvoz odpadu				5 779,04				
bankovní poplatky				10 701,00				
ostatní služby				77 035,07				
ostatní služby, VHČ - Logopedie								
Mzdové náklady	521		10 899,6	10 899 610,00	20,0	0,6	600,00	
Zákonné sociální pojištění	524		3 575,7	3 575 708,00				
Jiné sociální pojištění	525		44,6	44 582,00				
Zákonné sociální náklady	527		350,9	350 868,90				
Jiné sociální náklady	528							
Daň silniční	531							
Jiné daně a poplatky	538							
Smluvní pokuty a úroky z prodlení	541							
Jiné pokuty a penále	542							
Prodaný materiál	544							
Manka a škody	547							
Tvorba fondů	548							
Odpisy dlouhodobého majetku	551	29,0	28,7	28 664,00				
Prodaný dlouhodobý nehmotný majetek	552							
Prodaný dlouhodobý hmotný majetek	553							
Tvorba a zúčtování opravných položek	556	3,0	-1,7	-1 651,66				
Náklady z vyřazených pohledávek	557	0,0	4,3	4 315,00				
Náklady z drobného dlouhodobého majetku	558	520,0	348,4	251 766,40				
Ostatní náklady z činnosti	z toho:	549	1,0	14,1	14 099,00			
Ostatní náklady z činnosti					13 599,00			
Ostatní náklady z činnosti - poplatek		549			500,00			
Finanční náklady		0,0	0,0	0,00	0,0	0,0	0,00	
Úroky	562							
Kurzové ztráty	563							

Náklady z přecenění reálnou hodnotou	564						
Ostatní finanční náklady	569						
Daň z příjmů		0,0	0,0	0,00	0,0	0,0	0,00
Daň z příjmů	591						
Dodatečné odvody daně z příjmů	595						

Výnosy celkem		3 391,0	17 726,8	17 739 485,70	35,0	0,8	-11 898,00
Výnosy z činnosti		1 518,0	1 078,0	1 090 676,30	35,0	0,8	-11 898,00
Výnosy z prodeje vlastních výrobků	601						
Výnosy z prodeje služeb z toho:	602	1 450,0	1 024,4	1 037 071,00	28,0	0,8	-11 898,00
Výnosy z prodeje služeb - obědy zam.+ FKSP				122 150,00			
Výnosy z prodeje služeb - stravné				522 921,00			
Výnosy z prodeje služeb - školné				392 000,00			
Výnosy z prodeje služeb - ostatní							
Výnosy z prodeje služeb - keramika							-6 750,00
Výnosy z prodeje služeb - logopedie							
Výnosy z prodeje služeb - logohrátky							
Výnosy z prodeje služeb - Malý badatel							-5 148,00
Výnosy z pronájmu z toho:	603				7,0	0,0	0,00
Výnosy z prodaného zboží	604						
Výnosy z prodeje materiálů	644						
Výnosy z prodeje dlouhodobého nehmotného majetku	645						
Výnosy z prodeje dlouhodobého hmotného majetku kromě pozemků	646						
Čerpání fondů z toho:	648	50,0	5,1	5 090,00			
časové překlenují dočasného nesouladu mezi výnosy a náklady (rezervní fond)							
úhrada sankcí (rezervní fond)							
ostatní čerpání (rezervní fond)				5 090,00			
financování údržby a oprav majetku (fond investic)							
fond odměn							
Ostatní výnosy z činnosti z toho:	649	18,0	48,5	48 515,30			
Ostatní výnosy z činnosti				48 515,30			
Ostatní výnosy z činnosti, dobrov. vstupné							
Finanční výnosy		0,0	0,0	0,00	0,0	0,0	0,00
Úroky	662						
Kurzové zisky	663						
Výnosy z přecenění reálnou hodnotou	664						
Ostatní finanční výnosy	669						
Výnosy z transferů		1 873,0	16 648,8	16 648 809,40	0,0	0,0	0,00
Výnosy vybraných míst. vlád. institucí z transferů z toho:	672	1 873,0	16 648,8	16 648 809,40			
dotace na provoz od zřizovatele		1 873,0	1 879,8	1 879 754,48			
dotace na mzdy a ONIV		0,0	14 769,0	14 769 054,92			

Výsledek hospodaření před zdaněním		0,0	0,0	309 265,09	0,0	0,0	-12 642,00
Výsledek hospodaření běžného účetního období		0,0	0,0	309 265,09	0,0	0,0	-12 642,00
NEINVESTIČNÍ PŘÍSPĚVEK OD ZŘIZOVATELE		1 873,0	1 879,8	1 879 754,48			
INVESTICE							
INVESTIČNÍ PŘÍSPĚVEK OD ZŘIZOVATELE							

MŠ Sv. Čecha

Ukazatel		RS 2021 v tis. Kč	Poslední upravený rozpočet k 31.12.2021 v tis. Kč	Skutečnost k 31.12.2021 v Kč	RS 2021 v tis. Kč	Poslední upravený rozpočet k 31.12.2021 v tis. Kč	Skutečnost k 31.12.2021 v Kč
Náklady celkem		2 593,3	14 512,7	13 802 594,51	0,00	0,00	0,00
Náklady z činnosti		2 593,3	14 512,7	13 802 561,48	0,00	0,00	0,00
SU							
Spotřeba materiálu z toho:		501	1 020,3	917,9	804 917,66		
spotřeba režijního materiálu					66 066,79		
kuchyňské potřeby					18 875,98		
výtvarný materiál							
potraviny děti					424 698,77		
potraviny zaměstnanci					85 001,33		
úklidové a čisticí prostředky					50 849,95		
kanc. potřeby a literatura					72 615,67		
učební pomůcky					41 928,20		
nákup hraček							
nákup dr. hm. majetku - OE					44 880,97		
Spotřeba energie z toho:		502	458,0	458,0	430 164,53		
vodné					28 723,00		
stočné					51 421,00		
srážková voda							
el. energie					153 875,50		
teplo					0,00		
plyn					196 145,03		
Spotřeba jiných neskladovatelných dodávek		503					
Prodané zboží		504					
Opravy a udržování z toho:		511	180,0	150,0	26 840,39		
cestovné		512	8,0	8,0	1 908,00		
cestovné					1 908,00		
jízdné, diety - Šablony							
Náklady na reprezentaci		513					
Ostatní služby z toho:		518	486,0	486,0	296 737,61		
pronájem softwaru					0,00		
praní					33 435,00		
telefon, internet					16 282,20		
poštovné					533,24		
odvoz TKO					12 738,53		
školení					26 200,00		
služby Šablony					0,00		
poplatky bance					3 791,00		
účetnictví, mzdy					151 320,00		
pojištění					19 935,00		
zpracování dat, IT služby					24 788,64		
ostatní služby					7 714,00		
Mzdové náklady		521	0,0	8 926,2	8 926 206,00		
Zákonné sociální pojištění		524	0,0	2 865,9	2 865 866,00		
Jiné sociální pojištění		525	0,0	33,7	33 756,00		
Zákonné sociální náklady		527	0,0	224,0	223 985,82		
Jiné sociální náklady		528					
Daň silniční		531					
Jiné daně a poplatky		538					
Smluvní pokuty a úroky z prodlení		541					
Jiné pokuty a penále		542					
Manka a škody		547					
Tvorba fondů		548					
Odpisy dlouhodobého majetku		551	91,0	91,0	91 002,00		
Prodaný dlouhodobý nehmotný majetek		552					
Prodaný dlouhodobý hmotný majetek		553					
Tvorba a zúčtování opravných položek		556					
Náklady z vyřazených pohledávek		557		2,0	1 996,00		
Náklady z drobného dlouhodobého majetku		558	350,0	350,0	99 181,47		
Ostatní náklady z činnosti		549		0,0	0,00		

Finanční náklady		0,0	0,0	0,00			
Úroky	562						
Kurzové ztráty	563						
Náklady z přecenění reálnou hodnotou	564						
Ostatní finanční náklady	569						
Daň z příjmů		0,0	0,0	33,03			
Daň z příjmů	591	0,0	0,0	33,03			
Dodatečné odvody daně z příjmů	595						

Výnosy celkem		2 593,3	14 512,7	13 921 742,37	0,0	0,0	0,00
Výnosy z činnosti		1 360,0	1 408,5	817 368,00	0,0	0,0	0,00
Výnosy z prodeje vlastních výrobků	601						
Výnosy z prodeje služeb z toho:	602	1 310,0	1 310,0	768 881,00			
stravné - děti				401 810,00			
stravné zaměstnanci				83 802,00			
stravné - cizí, praxe				297,00			
školné				282 972,00			
tržby z reklamy							
Výnosy z pronájmu	603						
Výnosy z prodaného zboží	604						
Výnosy z prodeje materiálu	644	0,0					
Výnosy z prodeje dlouhodobého nehmotného majetku	645						
Výnosy z prodeje dlouhodobého hmotného majetku kromě pozemků	646						
Čerpání fondů z toho:	648	50,0	50,0	0,00			
časové překlenutí dočasného nesouladu mezi výnosy a náklady (rezervní fond)							
úhrada sankcí (rezervní fond)							
ostatní čerpání (rezervní fond - dary firmy)							
ostatní čerpání (rezervní fond - dary rodičů ID)							
ostatní čerpání (rezervní fond - Fond dětí)							
financování údržby a oprav majetku (fond investic)							
fond odměn							
Ostatní výnosy z činnosti	649	0,0	48,5	48 487,00			
Finanční výnosy		0,0	0,0	173,87	0,0	0,0	0,00
Úroky	662	0,0	0,0	173,87			
Kurzové zisky	663						
Výnosy z přecenění reálnou hodnotou	664						
Ostatní finanční výnosy	669						
Výnosy z transferů		1 233,3	13 104,2	13 104 200,50	0,0	0,0	0,00
Výnosy vybraných míst. vlád. institucí z transferů z toho:	672	1 233,3	13 104,2	13 104 200,50			
dotace na provoz od zřizovatele		1 228,0	1 230,2	1 230 196,15			
tvorba fondu reprodukce		5,3	5,3	5 283,00			
dotace Šablony		0,0	114,6	114 579,00			
potravinová pomoc			22,9	22 941,35			
dotace na mzdy a ONIV		0,0	11 731,2	11 731 201,00			

Výsledek hospodaření před zdaněním		0,0	0,0	119 180,89	0,0	0,0	0,00
Výsledek hospodaření běžného účetního období		0,0	0,0	119 147,86	0,0	0,0	0,00
NEINVESTIČNÍ PŘÍSPĚVEK OD ZŘIZOVATELE		1 228,0	1 230,2	1 230 196,15			
INVESTICE							
INVESTIČNÍ PŘÍSPĚVEK OD ZŘIZOVATELE							

MŠ Na Valech

Ukazatel		RS 2021 v	Poslední	Skutečnost k	RS 2021 v	Poslední	Skutečnost k
		tis. Kč	upravený rozpočet k 31.12.2021 v tis. Kč	31.12.2021 v Kč	tis. Kč	upravený rozpočet k 31.12.2021 v tis. Kč	31.12.2021 v Kč
				<i>hlavní činnost</i>		<i>ekonomická činnost</i>	
Náklady celkem		4 007,0	19 737,7	19 718 899,68	30,0	19,7	19 666,00
Náklady z činnosti	SU	4 007,0	19 737,7	19 718 821,28	30,0	19,7	19 666,00
Spotřeba materiálu	z toho:	501	1 780,0	1 437,3	1 418 527,83		
režijní materiál				89 070,50			
spotřeba kuchyňských potřeb				25 737,72			
ručníky, povlečení				9 990,00			
spotřeba potravin - děti				796 250,90			
spotřeba potravin - zaměstnanci				143 519,92			
úklidové prostředky				82 793,08			
odborná literatura, kancelářské potřeby				35 473,89			
náklady na učební pomůcky				96 251,50			
spotřeba drobného majetku - OE				75 923,00			
náklady - čerpání Fondu dětí				63 517,32			
Spotřeba energie	z toho:	502	1 140,0	1 176,0	1 175 878,20	30,0	12,6
el. energie				191 253,38			
el. energie - DČ							5 061,50
plyn				8 521,06			
vodné				42 495,50			
vodné - DČ							2 667,50
stočné				70 692,00			
srážky							
stočné - DČ							2 134,00
spotřeba tepla				862 916,26			
spotřeba tepla - DČ							2 756,00
Spotřeba jiných neskladovatelných dodávek	503						
Prodané zboží	504						
Opravy a udržování	511	80,0	75,8	75 756,95			
Cestovné	z toho:	512	10,0	3,8	3 840,00		
cestovné							
diety							
Náklady na reprezentaci	513						
Ostatní služby	z toho:	518	734,0	588,7	588 721,28		
svoz odpadu				15 258,29			
pojištění neživotní				11 347,00			
náklady na praní prádla				41 265,00			
náklady na foto, kopie							
náklady na poštovné				1 325,88			
telefonní poplatky, internet				13 102,45			
práce IT - www stránky				72 485,66			
školení				92 360,90			
čerpání Fondu dětí - kult. a sport. akce				78 745,40			
poplatky bance				21 521,00			
zpracování účetnictví a mezd				190 400,00			
služby BOZP, PO							
revize, kontroly							
náklady na propagaci, reklamu							
zpracování mezd							
ostatní služby				50 909,70			
Mzdové náklady	521	3,0	11 849,7	11 849 668,00	0,0	5,4	5 400,00
Zákonné sociální pojištění	524	0,0	3 901,4	3 901 414,00	0,0	1,6	1 520,00
Jiné sociální pojištění	525	0,0	48,8	48 755,00	0,0	0,0	19,00
Zákonné sociální náklady	527	0,0	292,7	292 671,60	0,0	0,1	108,00
Jiné sociální náklady	528						
Daň silniční	531						
Jiné daně a poplatky	538						
Smluvní pokuty a úroky z prodlení	541						
Jiné pokuty a penále	542						
Manka a škody	547						
Tvorba fondů	548						
Odpisy dlouhodobého majetku	551	30,0	34,7	34 738,00			
Prodaný dlouhodobý nehmotný majetek	552						
Prodaný dlouhodobý hmotný majetek	553						
Tvorba a zúčtování opravných položek	556						
Náklady z vyřazených pohledávek	557		5,7	5730,00			
Náklady z drobného dlouhodobého majetku	558	230,0	291,1	291 106,52			
Ostatní náklady z činnosti	549	0,0	32,0	32 013,90			

Finanční náklady		0,0	0,0	0,00	0,0	0,0	0,00
Úroky	562						
Kurzové ztráty	563						
Náklady z přecenění reálnou hodnotou	564						
Ostatní finanční náklady	569						
Daň z příjmů		0,0	0,0	78,40	0,0	0,0	0,00
Daň z příjmů	591	0,0	0,0	78,40			
Dodatečné odvody daně z příjmů	595						

Výnosy celkem		4 007,0	19 683,0	19 664 273,17	140,0	74,4	74 375,00
Výnosy z činnosti		2 299,0	1 935,7	1 916 978,02	140,0	74,4	74 375,00
Výnosy z prodeje vlastních výrobků	601						
Výnosy z prodeje služeb z toho:	602	1 929,0	1 469,0	1 450 300,00	0,0	0,0	0,00
stravné děti				774 640,00			
stravné zaměstnanci				142 898,00			
stravné praxe, cizí				942,00			
školné				531 750,00			
výnosy z prodeje služeb				70,00			0,00
Výnosy z pronájmu z toho:	603	140,0			140,0	74,4	74 375,00
výnosy z pronájmu reklamy plochy							14 000,00
výnosy z pronájmu nebyt. prostory							60 375,00
Výnosy z prodaného zboží	604						
Výnosy z prodeje materiálu	644		12,5	12 540,00			
Výnosy z prodeje dlouhodobého nehmotného majetku	645						
Výnosy z prodeje dlouhodobého hmotného majetku kromě pozemků	646						
Čerpání fondů z toho:	648	230,0	383,3	383 262,72			
časové překlenutí dočasného nesouladu mezi výnosy a náklady (rezervní fond)				241 000,00			
úhrada sankcí (rezervní fond)							
ostatní čerpání (rezervní fond)							
financování údržby a oprav majetku (fond investic)							
fond odměn							
čerpání darů				142 262,72			
Ostatní výnosy z činnosti	649	0,0	70,9	70 875,30			
Finanční výnosy		0,0	0,4	412,61	0,0	0,0	0,00
Úroky	662	0,0	0,4	412,61			
Kurzové zisky	663						
Výnosy z přecenění reálnou hodnotou	664						
Ostatní finanční výnosy	669						
Výnosy z transferů		1 708,0	17 746,9	17 746 882,54	0,0	0,0	0,00
Výnosy vybraných míst. vlád. institucí z transferů z toho:	672	1 708,0	17 746,9	17 746 882,54			
dotace na provoz od zřizovatele		1 708,0	1 709,5	1 709 482,89			
dotace šablony			274,9	274 878,00			
Potravinová pomoc			23,0	23 033,65			
dotace na mzdy a ONIV		0,0	15 739,5	15 739 488,00			

Výsledek hospodaření před zdaněním		0,0	-54,7	-54 548,11	110,0	54,7	54 709,00
Výsledek hospodaření běžného účetního období		0,0	-54,7	-54 626,51	110,0	54,7	54 709,00
NEINVESTIČNÍ PŘÍSPĚVEK OD ZŘIZOVATELE		1 708,0	1 709,5	1 709 482,89			
INVESTICE							
INVESTIČNÍ PŘÍSPĚVEK OD ZŘIZOVATELE							

MŠ U Stadionu

Ukazatel		RS 2021 v	Poslední	Skutečnost k	RS 2021 v	Poslední	Skutečnost k
		tis. Kč	upravený rozpočet k 31.12.2021 v tis. Kč	31.12.2021 v Kč	tis. Kč	upravený rozpočet k 31.12.2021 v tis. Kč	31.12.2021 v Kč
		hlavní činnost			ekonomická činnost		
Náklady celkem		2 514,0	13 817,8	13 629 102,64	0,0	26,1	26 185,24
Náklady z činnosti	SU	2 514,0	13 817,8	13 629 055,67	0,0	26,1	26 185,24
	501	985,0	976,8	937 323,96			
spotřeba potravin				649 691,18			
knihy, časopisy, CD				16 521,00			
papír, kanc. potřeby, tiskopisy				56 705,00			
učební pomůcky, hračky				62 241,00			
DKP na 902				38 243,40			
ostatní materiál ŠJ				13 278,67			
čisticí prostředky, ochr. pomůcky, léky				69 187,71			
materiál drobné údržby				8 232,00			
povlečení				4 428,00			
antigenní testy děti				18 796,00			
Spotřeba energie z toho:	502	650,0	727,6	701 484,14	0,0	26,1	26 185,24
elektrická energie				79 189,62			
plyn				10 701,24			
teplo				528 200,00			
vodné				33 191,37			
stočné				50 201,91			
vodné prádelna							9 908,72
el. energie prádelna							16 276,52
Spotřeba jiných neskladovatelných dodávek	503						
Prodané zboží	504		5,2	4 235,00			
Opravy a udržování	511	30,0	10,6	10 685,66			
Cestovné	512		2,9	2 792,00			
Náklady na reprezentaci	513						
Ostatní služby z toho:	518	470,0	470,0	348 487,99			
zpracování mezd a účetnictví				159 300,00			
zpracování dat, služby IT				43 863,98			
internet, telefony				7 624,93			
poštovné, balné, dopravné				225,00			
školení				35 940,00			
svoz odpadu				7 150,03			
ostatní služby				40 394,55			
praní prádla				37 305,00			
poplatky BÚ				7 950,00			
poplatky FKSP				666,00			
poplatky BÚ ŠJ				8 068,50			
Mzdové náklady	521	0,0	8 414,0	8 414 446,00			
Zákonné sociální pojištění	524	0,0	2 784,0	2 784 251,00			
Jiné sociální pojištění	525	0,0	35,0	34 653,00			
Zákonné sociální náklady	527	0,0	180,0	180 042,92			
Jiné sociální náklady	528						
Daň silniční	531						
Jiné daně a poplatky	538						
Smluvní pokuty a úroky z prodlení	541						
Jiné pokuty a penále	542						
Prodaný materiál	544		1,0	589,00			
Manka a škody	547						
Tvorba fondů	548						
Odpisy dlouhodobého majetku	551	60,0	52,0	51 647,00			
Prodaný dlouhodobý nehmotný majetek	552						
Prodaný dlouhodobý hmotný majetek	553						
Tvorba a zúčtování opravných položek	556						
Náklady z vyřazených pohledávek	557		9,6	9 685,00			
Náklady z drobného dlouhodobého majetku	558	310,0	138,0	137 596,00			
Ostatní náklady z činnosti	549	9,0	11,1	11 137,00			
Finanční náklady		0,0	0,0	0,00	0,0	0,0	0,00
Úroky	562						
Kurzové ztráty	563						
Náklady z přecenění reálnou hodnotou	564						
Ostatní finanční náklady	569						

Daň z příjmů		0,0	0,0	46,97	0,0	0,0	0,00
Daň z příjmů	591	0,0	0,0	46,97			
Dodatečné odvody daně z příjmů	595						

Výnosy celkem		2 514,0	13 787,9	13 788 184,42	0,0	56,0	56 093,24
Výnosy z činnosti		1 452,0	1 324,0	1 324 127,19	0,0	56,0	56 093,24
Výnosy z prodeje vlastních výrobků	601						
Výnosy z prodeje služeb z toho:	602	1 400,0	1 077,5	1 077 523,00			
stravné dětí				563 063,00			
stravné zaměstnanci				79 460,00			
školné (úplata za vzdělávání)				435 000,00			
Výnosy z pronájmu z toho:	603	52,0	0,0			56,0	56 093,24
Výnosy z prodaného zboží	604		5,5	5 504,00			
Výnosy z prodeje materiálu	644		0,5	589,00			
Výnosy z prodeje dlouhodobého nehmotného majetku	645						
Výnosy z prodeje dlouhodobého hmotného majetku kromě pozemků	646						
Čerpání fondů z toho:	648						
časové překlenutí dočasného nesouladu mezi výnosy a náklady (rezervní fond)							
úhrada sankcí (rezervní fond)							
ostatní čerpání (rezervní fond)							
financování údržby a oprav majetku (fond investic)							
fond odměn							
Ostatní výnosy z činnosti z toho:	649	0,0	240,5	240 511,19			
přeplatky energie				211 361,19			
testy - převzetí				29 150,00			
Finanční výnosy		1,0	0,2	270,46	0,0	0,0	0,00
Úroky	662	1,0	0,2	270,46			
Kurzové zisky	663						
Výnosy z přecenění reálnou hodnotou	664						
Ostatní finanční výnosy	669						
Výnosy z transferů		1 061,0	12 463,7	12 463 786,77	0,0	0,0	0,00
Výnosy vybraných míst. vlád. institucí z transferů z toho:	672	1 061,0	12 463,7	12 463 786,77			
dotace na provoz od zřizovatele		1 061,0	1 114,9	1 114 983,27			
dotace - potravinová pomoc			6,8	6 783,50			
dotace na mzdy a ONIV		0,0	11 342,0	11 342 020,00			

Výsledek hospodaření před zdaněním		0,0	-29,9	159 128,75	0,0	29,9	29 908,00
Výsledek hospodaření běžného účetního období		0,0	-29,9	159 081,78	0,0	29,9	29 908,00
NEINVESTIČNÍ PŘÍSPĚVEK OD ZŘIZOVATELE		1 061,0	1 114,9	1 114 983,27			
INVESTICE							
INVESTIČNÍ PŘÍSPĚVEK OD ZŘIZOVATELE							

MŠ Víta Nejedlého

Ukazatel	Poslední upravený rozpočet k 31.12.2021 v tis. Kč			Poslední upravený rozpočet k 31.12.2021 v tis. Kč		
	RS 2021 v tis. Kč	Poslední upravený rozpočet k 31.12.2021 v tis. Kč	Skutečnost k 31.12.2021 v Kč	RS 2021 v tis. Kč	Poslední upravený rozpočet k 31.12.2021 v tis. Kč	Skutečnost k 31.12.2021 v Kč
	hlavní činnost			ekonomická činnost		
Náklady celkem	1 860,0	10 222,9	10 137 675,54			
Náklady z činnosti	1 860,0	10 222,9	10 137 558,69			
Spotřeba materiálu z toho:	501	990,0	815,0	815 073,29		
spotřeba potravin				509 204,42		
odborná literatura, metodika, časopisy, CD				22 695,43		
učební pomůcky, hračky, výtvarný materiál				83 055,00		
papír, kancelářské potřeby, režijní materiál				38 597,12		
materiál použ. déle než rok ev. na 902				81 733,40		
spotřební materiál ŠJ				30 142,09		
materiál drobné údržby				2 830,00		
čisticí prostředky, ochranné pomůcky, zdr. mat.				25 425,83		
ostatní materiál				1 500,00		
antigenní testy dětí				10 390,00		
pracovní oděvy				9 500,00		
Spotřeba energie z toho:	502	400,0	400,0	336 309,02		
el. energie				90 549,30		
plyn				12 300,00		
teplo, TUV				160 936,72		
vodné				18 369,00		
stočné				54 154,00		
Spotřeba jiných neskladovatelných dodávek	503					
Prodané zboží	504					
Opravy a udržování	511	20,0	8,0	7 891,00		
Cestovné	512	0,0	2,0	1 066,00		
Náklady na reprezentaci	513					
Ostatní služby z toho:	518	300,0	408,1	408 148,64		
zpracování mezd a účetnictví				164 136,00		
zpracování dat, služby IT				48 529,79		
telefonní poplatky, internet				22 013,04		
poštovné, balné, dopravné				384,00		
školení				64 268,00		
svoz odpadu				3 575,02		
ostatní služby				58 193,79		
služby - Šablony II				12 979,00		
bankovní poplatky				13 595,00		
praní prádla				20 475,00		
Mzdové náklady	521		6 163,6	6 163 645,00		
Zákonné sociální pojištění	524	0,0	2 045,0	2 045 155,00		
Jiné sociální pojištění	525	0,0	40,0	22 458,00		
Zákonné sociální náklady	527	0,0	141,5	141 524,90		
Jiné sociální náklady	528	0,0				
Daň silniční	531					
Jiné daně a poplatky	538					
Smluvní pokuty a úroky z prodlení	541					
Jiné pokuty a penále	542					
Prodaný materiál	544	0,0	1,7	1 753,00		
Manka a škody	547	0,0	1,0	1 043,05		
Tvorba fondů	548					
Odpisy dlouhodobého majetku	551	40,0	50,0	49 744,00		
Prodaný dlouhodobý nehmotný majetek	552					
Prodaný dlouhodobý hmotný majetek	553					
Tvorba a zúčtování opravných položek	556					
Náklady z vyřazených pohledávek	557					
Náklady z drobného dlouhodobého majetku	558	110,0	135,0	132 488,79		
Ostatní náklady z činnosti	549	0,0	12,0	11 259,00		
Finanční náklady		0,0	0,0	0,00		
Úroky	562	0,0				
Kurzové ztráty	563					
Náklady z přecenění reálnou hodnotou	564					
Ostatní finanční náklady	569					

Daň z příjmů		0,0	0,0	116,85		
Daň z příjmů	591	0,0		116,85		
Dodatečné odvody daně z příjmů	595					
Výnosy celkem		1 860,0	10 222,9	10 212 096,53		
Výnosy z činnosti		1 050,0	902,3	891 214,71		
Výnosy z prodeje vlastních výrobků	601					
Výnosy z prodeje služeb z toho:	602	1 040,0	866,1	854 901,00		
stravné dětí				446 250,00		
stravné zaměstnanci				72 626,00		
školné (úplata za vzdělávání)				336 025,00		
Výnosy z pronájmu	603					
Výnosy z prodaného zboží	604					
Výnosy z prodeje materiálu	644		1,7	1 753,00		
Výnosy z prodeje dlouhodobého nehmotného majetku	645		0,0			
Výnosy z prodeje dlouhodobého hmotného majetku kromě pozemků	646					
Čerpání fondů z toho:	648			0,00		
časové překlenutí dočasného nesouladu mezi výnosy a náklady (rezervní fond)						
úhrada sankcí (rezervní fond)						
ostatní čerpání (rezervní fond)						
financování údržby a oprav majetku (fond investic)						
fond odměn						
Ostatní výnosy z činnosti	649	10,0	34,5	34 560,71		
Finanční výnosy		0,0	0,0	246,76		
Úroky	662	0,0	0,0	246,76		
Kurzové zisky	663					
Výnosy z přecenění reálnou hodnotou	664					
Ostatní finanční výnosy	669					
Výnosy z transferů		810,0	9 320,6	9 320 635,06		
Výnosy vybraných míst. vlád. institucí z transferů z toho:	672	810,0	9 320,6	9 320 635,06		
dotace na provoz od zřizovatele		810,0	840,3	840 281,90		
dotace Šablony II a III			391,2	391 248,16		
dotace na mzdy a ONIV		0,0	8 089,1	8 089 105,00		
Výsledek hospodaření před zdaněním		0,0	0,0	74 537,84		
Výsledek hospodaření běžného účetního období		0,0	0,0	74 420,99		
NEINVESTIČNÍ PŘÍSPĚVEK OD ZŘIZOVATELE		810,0	840,3	840 281,90		
INVESTICE						
INVESTIČNÍ PŘÍSPĚVEK OD ZŘIZOVATELE						

MŠ Dr. J. Malíka

Ukazatel	RS 2021 v tis. Kč	Poslední upravený rozpočet k 31.12.2021 v tis. Kč	Skutečnost k 31.12.2021 v Kč	RS 2021 v tis. Kč	Poslední upravený rozpočet k 31.12.2021 v tis. Kč	Skutečnost k 31.12.2021 v Kč
Náklady celkem	2 861,0	15 746,3	15 598 513,06			
Náklady z činnosti	SU 2 861,0	15 746,3	15 598 513,06			
Spotřeba materiálu z toho:	501 1 370,0	1 344,0	1 343 938,80			
potraviny děti			622 809,77			
potraviny zaměstnanci			99 709,70			
potraviny Potravinová pomoc			18 721,00			
ostatní Chrudim			67 157,40			
školní jídelna - kuch. potřeby			36 922,47			
předměty z daru			0,00			
kancelářský materiál			76 176,84			
knihy, časopisy, předplatné			53 552,00			
učební pomůcky pro práci s dětmi			279 743,60			
čisticí a prací prostředky, drogerie			31 262,67			
antigení testy děti			28 600,00			
materiál drobné údržby			29 283,35			
Spotřeba energie z toho:	502 690,0	690,0	542 889,64			
el. energie Chrudim, Topol			150 866,56			
teplo CR			273 124,38			
stočné CR			52 876,60			
plyn Topol			35 085,70			
vodné Chrudim, Topol			30 936,40			
Opravy a udržování z toho:	511 72,0	31,9	31 844,39			
opravy kuchyň CR + Topol			21 367,39			
ostatní CR + Topol			10 477,00			
Cestovné	512 7,0	0,0	0,00			
Náklady na reprezentaci	513 2,0	0,6	538,00			
Ostatní služby z toho:	518 360,0	233,3	233 214,63			
zpracování mzdové agendy			110 860,00			
bankovní poplatky			16 424,00			
poštovné, balné, dopravné			1 189,00			
internet, telefony, kabel. TV			22 057,06			
zprac.dat a služby IT			31 007,54			
odvoz TKO, fekálií, čist. kanalizace			11 440,03			
ostatní služby			40 237,00			
Mzdové náklady	521 0,0	9 670,5	9 670 428,00			
z krajské dotace			9 532 290,00			
z provozní dotace na záv.stravování			134 138,00			
ze šablon			4 000,00			
Zákonné sociální pojištění	524 0,0	3 216,3	3 216 251,00			
z krajské dotace			3 170 909,00			
z provozní dotace na záv.stravování			45 342,00			
Jiné sociální pojištění	525 0,0	40,0	39 965,00			
z krajské dotace			10 289,00			
z provozní dotace			29 676,00			
Zákonné sociální náklady	527 0,0	298,2	298 193,60			
z krajské dotace			189 246,00			
z provozní dotace			108 947,60			
Jiné sociální náklady	528					
Daň silniční	531					
Jiné daně a poplatky	538					
Smluvní pokuty a úroky z prodlení	541					
Jiné pokuty a penále	542 0,0	1,0	1 000,00			
Prodaný materiál	544					
Manka a škody	547					
Tvorba fondů	548					
Odpisy dlouhodobého majetku	551 31,0	51,1	51 096,00			
Prodaný dlouhodobý nehmotný majetek	552					
Prodaný dlouhodobý hmotný majetek	553					
Tvorba a zúčtování opravných položek	556					
Náklady z vyřazených pohledávek	557 0,0	3,4	3 322,00			
Náklady z drobného dlouhodobého majetku	558 320,0	150,4	150 321,00			
nehmotný majetek			0,00			
hmotný majetek			150 321,00			
Ostatní náklady z činnosti	549 9,0	15,6	15 511,00			
pojištění majetku, ostatní			15 511,00			
Finanční náklady	0,0	0,0	0,00			
Úroky	562					
Kurzové ztráty	563					
Náklady z přecenění reálnou hodnotou	564					

Ostatní finanční náklady	569					
Daň z příjmů		0,0	0,0	0,00		
Daň z příjmů	591					
Dodatečné odvody daně z příjmů	595					

Výnosy celkem		2 861,0	15 746,3	15 598 513,06		
Výnosy z činnosti		1 552,0	1 359,6	1 211 902,43		
Výnosy z prodeje vlastních výrobků	601					
Výnosy z prodeje služeb z toho:	602	1 549,0	1 280,7	1 133 149,00		
stravné děti				619 290,00		
stravné dospělí				96 609,00		
školné				417 250,00		
Výnosy z pronájmu	603					
Výnosy z prodaného zboží	604					
Výnosy z prodeje materiálu	644					
Výnosy z prodeje dlouhodobého nehmotného majetku	645					
Výnosy z prodeje dlouhodobého hmotného majetku kromě pozemků	646					
Čerpání fondů z toho:	648	0,0	19,1	19 009,83		
ostatní čerpání (rezervní fond)						
Ostatní výnosy z činnosti z toho:	649	3,0	59,8	59 743,60		
Finanční výnosy		1,0	0,3	282,87		
Úroky z toho:	662	1,0	0,3	282,87		
úroky z BÚ				259,91		
úroky z FKSP				22,96		
Kurzové zisky	663					
Výnosy z přecenění reálnou hodnotou	664					
Ostatní finanční výnosy	669					
Výnosy z transferů		1 308,0	14 386,4	14 386 327,76		
Výnosy vybraných míst. vlád. institucí z transferů z toho:	672	1 308,0	14 386,4	14 386 327,76		
dotace na provoz od zřizovatele		1 308,0	1 334,7	1 334 695,96		
dotace na Potravinovou pomoc		0,0	19,6	19 559,20		
dotace na mzdy a ONIV		0,0	12 902,8	12 902 734,00		
dotace na šablony		0,0	129,3	129 338,60		

Výsledek hospodaření před zdaněním		0,0	0,0	0,00		
Výsledek hospodaření běžného účetního období		0,0	0,0	0,00		
NEINVESTIČNÍ PŘÍSPĚVEK OD ZŘIZOVATELE		1 308,0	1 334,7	1 334 695,96		
INVESTICE						
INVESTIČNÍ PŘÍSPĚVEK OD ZŘIZOVATELE						
odvod z fondu investic						

ZŠ Školní náměstí

Ukazatel	Poslední upravený rozpočet k 31.12.2021 v tis. Kč			Poslední upravený rozpočet k 31.12.2021 v tis. Kč		
	RS 2021 v tis. Kč	Poslední upravený rozpočet k 31.12.2021 v tis. Kč	Skutečnost k 31.12.2021 v Kč	RS 2021 v tis. Kč	Poslední upravený rozpočet k 31.12.2021 v tis. Kč	Skutečnost k 31.12.2021 v Kč
	<i>hlavní činnost</i>			<i>ekonomická činnost</i>		
Náklady celkem	6 503,0	48 120,9	48 120 876,13	620,0	455,5	455 485,50
Náklady z činnosti	6 503,0	48 120,9	48 120 876,13	620,0	455,5	455 485,50
Spotřeba materiálů z toho:	501	2 541,0	2 898,0	200,0	223,3	223 258,00
čisticí prostředky			110 923,40			
kancelářský materiál, tiskopisy			72 144,86			
spotřební materiál			121 131,42			46 108,41
pohonné hmoty			300,00			
materiál drobné údržby			36 249,76			
ostatní DHIM - operativní evidence (do 3000)			9 286,80			
potřeby pro ŠD, školní potřeby			58 902,90			
hygienický program testy,roušky,respirátory			274 296,82			4 500,00
spotřeba potravin			1 752 002,94			172 649,59
učebnice, knihy do UK			333 695,50			
potřeby pro 1. tř.			36 217,00			
učební pomůcky			92 812,40			
Spotřeba energie z toho:	502	2 530,0	2 380 819,81	150,0	59,0	58 861,50
vodné			30 385,00			2 860,00
stočné			118 884,00			14 660,00
el. energie			381 783,78			26 341,50
plyn			41 364,62			
teplo			1 808 402,41			15 000,00
Spotřeba jiných neskladovatelných dodávek	503					
Prodané zboží	504					
Opravy a udržování z toho:	511	80,0	79,5	10,0	1,7	1 727,00
opravy drobných spotřebičů			62 689,95			227,00
drobné opravy a údržba			16 822,00			1 500,00
Cestovné z toho:	512	0,0	10,5			
cestovné - nepedagog. pracovníci						
cestovné - pedagogové			10 474,00			
Náklady na reprezentaci	513					
Ostatní služby z toho:	518	700,0	772,0	15,0	3,0	3 090,00
poplatky za vedení účtů			115 862,74			
pojištění majetku			121 250,00			
poštovné			7 553,00			
aktualizace programů, licence			76 706,00			
telefonní poplatky, internet			147 190,74			
svoz odpadu			31 516,01			
doprava			16 682,88			
zpracování dat, služby ICT			153 449,98			
vstupenky, besedy, představení			10 750,00			
revize, PO a BOZP,deratizace			24 235,68			
servis výtahu			2 556,00			
plavecký výcvik			64 400,00			
služby - hospodářská činnost						3 090,00
Mzdové náklady	521	0,0	30 251,0	180,0	124,0	124 017,00
Zákonné sociální pojištění	524	0,0	10 095,0	60,0	42,0	42 052,00
Jiné sociální pojištění z toho:	525	0,0	126,0			
KOOPERATIVA			125 966,00			
Zákonné sociální náklady	527	0,0	711,3	5,0	2,5	2 480,00
tvorba FKSP			603 065,00			2 480,00
opotřebení lyžařské výstroje						
semináře			18 321,90			
ochranné pomůcky			76 999,97			
lékařské prohlídky			12 900,00			
Jiné sociální náklady	528					
Daň silniční	531					
Jiné daně a poplatky	538					
Smluvní pokuty a úroky z prodlení	541					
Jiné pokuty a penále	542	100,0	1,0			1 000,00
Prodaný materiál	544					
Manka a škody	547					
Tvorba fondů	548					

Odpisy dlouhodobého majetku	551	152,0	157,0	156 861,00			
Prodaný dlouhodobý nehmotný majetek	552						
Prodaný dlouhodobý hmotný majetek	553						
Tvorba a zúčtování opravných položek	556						
Náklady z vyřazených pohledávek	557		1,9	1 925,00			
Náklady z drobného dlouhodobého majetku	558	400,0	636,7	636 691,67			
Ostatní náklady z činnosti	549						
Finanční náklady		0,0	0,0	0,00	0,0	0,0	0,00
Úroky	562						
Kurzové ztráty	563						
Náklady z přecenění reálnou hodnotou	564						
Ostatní finanční náklady	569						
Daň z příjmů		0,0	0,0	0,00	0,0	0,0	0,00
Daň z příjmů	591						
Dodatečné odvody daně z příjmů	595						

Výnosy celkem		6 503,0	48 120,9	48 120 876,13	620,0	455,5	455 485,50
Výnosy z činnosti		2 720,0	2 460,7	2 460 757,56	620,0	455,5	455 485,50
Výnosy z prodeje vlastních výrobků	601						
Výnosy z prodeje služeb z toho:	602	2 300,0	1 800,2	1 800 251,00	500,0	365,1	365 085,50
věcná režie - žáci Spec. ZŠ, OA				81 042,00			
úhrada stravného - žáci				1 539 504,00			
úhrada stravného zaměstnanci ZŠ				179 705,00			
úhrada stravného - HČ							193 800,50
osobní režie - stravování - hospod. činnost							131 037,50
věcná režie - stravování - hospod. činnost							40 247,50
Výnosy z pronájmu z toho:	603				120,0	90,4	90 400,00
pronájem tělocvičny							71 600,00
pronájem učebny							18 800,00
Výnosy z prodaného zboží	604						
Výnosy z prodeje materiálu	644						
Výnosy z prodeje dlouhodobého nehmotného majetku	645						
Výnosy z prodeje dlouhodobého hmotného majetku kromě pozemků	646						
Čerpání fondů z toho:	648	150,0	121,3	121 278,17			
časové překlenutí dočasného nesouladu mezi výnosy a náklady (rezervní fond)							
úhrada sankcí (rezervní fond)							
ostatní čerpání (rezervní fond)							
financování údržby a oprav majetku (fond investic)							
fond odměn							
Ostatní výnosy z činnosti z toho:	649	270,0	539,2	539 228,39			
poplatky ŠD				149 740,00			
karty na odběr obědů, zatavitelné misky				12 305,00			
dobropis, vybrané náhrady				10 573,24			
bezúplatné dodávky (respirátory,lavice)				365 910,15			
správní poplatky				700,00			
Finanční výnosy		1,0	2,0	1 750,17	0,0	0,0	0,00
Úroky	662	1,0		1 750,17			
Kurzové zisky	663		0,0				
Výnosy z přecenění reálnou hodnotou	664						
Ostatní finanční výnosy	669						
Výnosy z transferů		3 782,0	45 658,4	45 658 368,40	0,0	0,0	0,00
Výnosy vybraných míst. vlád. institucí z transferů z toho:	672	3 782,0	45 658,4	45 658 368,40			
dotace na provoz od zřizovatele		3 782,0	3 783,8	3 783 779,40			
dotace na mzdy a ONIV		0,0	41 874,6	41 874 589,00			
Výsledek hospodaření před zdaněním		0,0	0,0	0,00	0,0	0,0	0,00
Výsledek hospodaření běžného účetního období		0,0	0,0	0,00	0,0	0,0	0,00
NEINVESTIČNÍ PŘÍSPĚVEK OD ZŘIZOVATELE		3 782,0	3 783,8	3 783 779,40			
INVESTICE							
INVESTIČNÍ PŘÍSPĚVEK OD ZŘIZOVATELE							

ZŠ Dr. Peška

Ukazatel		RS 2021 v	Poslední	Skutečnost k	RS 2021 v	Poslední	Skutečnost k
		tis. Kč	upravený rozpočet k 31.12.2021 v tis. Kč	31.12.2021 v Kč	tis. Kč	upravený rozpočet k 31.12.2021 v tis. Kč	31.12.2021 v Kč
				<i>hlavní činnost</i>		<i>ekonomická činnost</i>	
Náklady celkem		7 124,0	52 578,7	52 578 703,63	303,0	183,3	183 260,00
Náklady z činnosti	SU	7 124,0	52 578,7	52 578 685,66	303,0	183,3	183 260,00
Spotřeba materiálu z toho:	501	3 850,4	3 033,8	3 033 800,47	15,0	10,0	10 000,00
spotřeba potravin				1 671 046,19			
karty, čipy na oběd				81 648,87			
literatura, časopisy, metodiky				20 609,75			
kancelářské potřeby, tiskopisy				121 323,29			
úklidové prostředky, zdravotnický materiál				118 614,31			10 000,00
UP z provozu, výtvarné potřeby				3 276,36			
materiál vedený na účtu 902				20 575,65			
ŠD - spotřební materiál				408,00			
ŠJ - spotřební materiál				70 724,23			
spotřební materiál				84 383,62			
pohonné hmoty				730,00			
předměty ze sběru a darů				10 149,60			
učební pomůcky, školní potřeby				97 613,83			
učebnice				370 413,03			
bezúplatně předané OP a antigenní testy				362 283,74			
Spotřeba energie z toho:	502	2 000,0	2 205,8	2 205 819,56	120,0	74,0	74 010,00
el. energie				393 781,50			16 680,00
teplo				1 581 048,63			43 850,00
plyn				29 731,03			900,00
vodné				53 114,60			4 160,00
stočné				148 143,80			8 420,00
Spotřeba jiných neskladovatelných dodávek	503						
Prodané zboží	504						
Opravy a udržování z toho:	511	95,0	47,3	47 325,08	5,0	6,7	6 698,00
ZŠ - opravy a údržba				13 185,33			
ŠJ - opravy a údržba				34 139,75			
Cestovné	512	0,0	8,6	8 638,00			
Náklady na reprezentaci	513						
Ostatní služby z toho:	518	650,0	1 087,0	1 086 938,26			
sportovní aktivity, bazén				53 800,00			
internet, telefony				84 026,80			
aktualizace SW, licence, servis				273 690,33			
poštovné, doprava				125 000,74			
svoz odpadu				90 193,01			
náklady na stravování žáků				199 844,00			
bankovní poplatky				10 071,69			
semináře, lektorská činnost				100 898,00			
ostatní služby				149 413,69			
Mzdové náklady	521	0,0	33 181,7	33 181 723,00	120,0	67,9	67 947,00
Zákonné sociální pojištění	524	0,0	10 974,3	10 974 265,00	40,0	23,0	22 960,00
Jiné sociální pojištění	525	0,0	136,6	136 625,00	0,5	0,3	286,00
Zákonné sociální náklady	527	0,0	855,8	855 758,08	2,5	1,4	1 359,00
Jiné sociální náklady	528						
Daň silniční	531						
Jiné daně a poplatky	538						
Smluvní pokuty a úroky z prodlení	541						
Jiné pokuty a penále	542						
Prodaný materiál	544						
Manka a škody	547						
Tvorba fondů	548						
Odpisy dlouhodobého majetku z toho:	551	138,6	214,9	214 923,00			
Prodaný dlouhodobý nehmotný majetek	552						
Prodaný dlouhodobý hmotný majetek	553						
Tvorba a zúčtování opravných položek	556						
Náklady z vyřazených pohledávek	557	0,0	3,1	3 055,00			
Náklady z drobného dlouhodobého majetku	558	250,0	684,8	684 786,21			
Ostatní náklady z činnosti	549	140,0	145,0	145 029,00			
Finanční náklady		0,0	0,0	17,97	0,0	0,0	0,00
Úroky	562						
Kurzové ztráty	563						
Náklady z přecenění reálnou hodnotou	564						
Ostatní finanční náklady	569		0,0	17,97			
Daň z příjmů		0,0	0,0	0,00	0,0	0,0	0,00
Daň z příjmů	591						
Dodatečné odvody daně z příjmů	595						

Výnosy celkem		7 007,0	52 533,3	52 622 399,57	420,0	228,7	228 742,00
Výnosy z činností		3 430,0	2 342,6	2 431 727,20	420,0	228,7	228 742,00
Výnosy z prodeje vlastních výrobků	601						
Výnosy z prodeje služeb z toho:	602	3 100,0	1 568,7	1 657 837,00	200,0	111,0	111 027,00
stravné žáci, zaměstnanci				1 657 837,00			
stravné cizí strážníci							111 027,00
Výnosy z pronájmu z toho:	603				220,0	117,7	117 715,00
z pronájmu tělocvičen							117 715,00
Výnosy z prodaného zboží	604						
Výnosy z prodeje materiálů	644						
Výnosy z prodeje dlouhodobého nehmotného majetku	645						
Výnosy z prodeje dlouhodobého hmotného majetku kromě pozemků	646						
Čerpání fondů z toho:	648	0,0	37,2	37 208,00			
časové překlenutí dočasného nesouladu mezi výnosy a náklady (rezervní fond)							
úhrada sankcí (rezervní fond)							
ostatní čerpání (rezervní fond)				37 208,00			
financování údržby a oprav majetku (fond investic)							
fond odměn							
Ostatní výnosy z činností z toho:	649	330,0	736,7	736 682,20			
poplatky za školní družinu				224 000,00			
bezúplatné nabytí - respirátory, AG testy				411 161,60			
sběr - papír, Al, léčivky				25 976,60			
vybrané náhrady				460,00			
ŠJ - karty na oběd				75 084,00			
Finanční výnosy		0,0	1,9	1 913,48	0,0	0,0	0,00
Úroky	662	0,0		8,48			
Kurzové zisky	663						
Výnosy z přecenění reálnou hodnotou	664						
Ostatní finanční výnosy	669	0,0	1,9	1 905,00			
Výnosy z transferů		3 577,0	50 188,8	50 188 758,89	0,0	0,0	0,00
Výnosy vybraných míst. vlád. institucí z transferů z toho:	672	3 577,0	50 188,8	50 188 758,89			
neinvestiční dotace od zřizovatele		3 577,0	3 779,6	3 779 566,50			
IROP neinvestiční dotace			51,7	51 727,50			
IROP odpisy			68,7	68 687,00			
dotace EU			673,3	673 306,89			
dotace na mzdy a ONIV			45 615,5	45 615 471,00			
Výsledek hospodaření před zdaněním		-117,0	-45,4	43 695,94	117,0	45,4	45 482,00
Výsledek hospodaření běžného účetního období		-117,0	-45,4	43 695,94	117,0	45,4	45 482,00
NEINVESTIČNÍ PŘÍSPĚVEK OD ZŘIZOVATELE		3 577,0	3 779,6	3 779 566,50			
INVESTICE							
INVESTICE ZE STÁTNÍCH FONDŮ			1 318,8	1 318 769,62			
INVESTIČNÍ PŘÍSPĚVEK OD ZŘIZOVATELE		200,0	269,4	269 408,93			

Daň z příjmů		0,0	0,0	0,00	0,0	0,0	0,00
Daň z příjmů	591						
Dodatečné odvody daně z příjmů	595						

Výnosy celkem		6 414,0	46 111,7	46 161 022,92	325,0	221,7	221 709,00
Výnosy z činnosti		2 530,0	2 373,7	2 423 053,21	325,0	221,7	221 709,00
Výnosy z prodeje vlastních výrobků	601						
Výnosy z prodeje služeb	602	2 250,0	1 796,3	1 845 667,00			
z toho:							
výnosy z prodeje služeb - žáci				0,00			
výnosy z prodeje služeb - zaměstnanci				0,00			
Výnosy z pronájmu	603				325,0	221,7	221 709,00
Výnosy z prodaného zboží	604						
Výnosy z prodeje materiálů	644						
Výnosy z prodeje dlouhodobého nehmotného majetku	645						
Výnosy z prodeje dlouhodobého hmotného majetku kromě pozemků	646						
Čerpání fondů	648		0,0	0,00			
z toho:							
časové překlenutí dočasného nesouladu mezi výnosy a náklady (rezervní fond)							
úhrada sankcí (rezervní fond)							
ostatní čerpání (rezervní fond)							
financování údržby a oprav majetku (fond investic)							
fond odměn							
Ostatní výnosy z činnosti	649	280,0	577,4	577 386,21			
z toho:							
karty ŠJ, chipy				0,00			
poškozené učebnice				0,00			
poplatek ŠD				0,00			
Finanční výnosy		0,0	0,0	615,80	0,0	0,0	0,00
Úroky	662	0,0	0,6	615,80			
Kurzové zisky	663						
Výnosy z přecenění reálnou hodnotou	664						
Ostatní finanční výnosy	669						
Výnosy z transferů		3 884,0	43 737,4	43 737 353,91	0,0	0,0	0,00
Výnosy vybraných míst. vlád. institucí z transferů	672	0,0	43 737,4	43 737 353,91			
z toho:							
dotace na provoz od zřizovatele	672	3 884,0	3 917,8	3 917 810,91			
dotace na mzdy a ONIV	672	0,0	39 819,5	39 819 543,00			

Výsledek hospodaření před zdaněním		-3,0	-121,2	-70 997,24	3,0	121,2	121 209,00
Výsledek hospodaření běžného účetního období		-3,0	-121,2	-70 997,24	3,0	121,2	121 209,00
NEINVESTIČNÍ PŘÍSPĚVEK OD ZŘIZOVATELE		3 884,0	3 917,8	3 917 810,91			
INVESTICE							
INVESTIČNÍ PŘÍSPĚVEK OD ZŘIZOVATELE							

ZŠ Dr. Malíka

Ukazatel		RS 2021 v tis. Kč	Poslední upravený rozpočet k 31.12.2021 v tis. Kč	Skutečnost k 31.12.2021 v Kč	RS 2021 v tis. Kč	Poslední upravený rozpočet k 31.12.2021 v tis. Kč	Skutečnost k 31.12.2021 v Kč
Náklady celkem		6 292,0	47 267,5	47 267 523,88	128,0	76,8	76 825,00
Náklady z činnosti		6 292,0	47 267,5	47 267 523,88	128,0	76,8	76 825,00
SU							
Spotřeba materiálu z toho:		501	2 700,0	2 762,3	2 762 184,92		
úklidové prostředky, zdrav. materiál					126 619,00		
spotřeba potravin					1 772 032,67		
časopisy, metodiky					14 280,75		
operativní evidence - drobný dl. majetek					103 127,23		
pohonná hmota					718,00		
spotř. materiál družina					5 817,03		
spotř. materiál jídelna					21 481,40		
spotř. materiál škola					222 808,60		
bezúplatně předané roušky a respirátory					65 455,00		
bezúplatně předané testy Covid					163 975,40		
učebnice, učební pomůcky, školní potřeby ÚZ 33353					265 869,84		
toho:		502	1 800,0	1 844,1	1 844 129,47	50,0	18,1
vodné					51 045,00	2,5	2 500,00
stočné					158 764,00	1,7	1 700,00
el. energie					469 104,60	4,7	4 700,00
teplo					1 165 141,94	9,2	9 200,00
plyn					73,93		
Prodané zboží		504					
Opravy a udržování z toho:		511	45,0	23,4	23 362,52		
opravy škola					13 963,00		
opravy jídelna					9 399,52		
Cestovné		512	0,0	65,9	65 886,00		
Náklady na reprezentaci		513					
Ostatní služby z toho:		518	956,0	1 159,6	1 159 568,18		
aktualizace SW, servis					282 868,25		
poštovné, doprava					3 437,00		
technické služby (svoz odpadu)					71 579,37		
sportovní aktivity, bazén pl. výcvik					44 150,00		
internet, telefonní poplatky					82 534,28		
ostatní služby					534 455,59		
pronájem kopírky					102 190,69		
bankovní poplatky					38 353,00		
Mzdové náklady		521	0,0	29 576,7	29 576 747,00	60,0	44,0
Zákonné sociální pojištění		524	0,0	9 831,6	9 831 606,00	18,0	14,7
Jiné sociální pojištění		525	0,0	122,5	122 460,75		
Zákonné sociální náklady		527	0,0	727,5	727 522,60		
Jiné sociální náklady		528					
Daň silniční		531					
Jiné daně a poplatky		538					
Smluvní pokuty a úroky z prodlení		541					
Jiné pokuty a penále		542					
Prodaný materiál		544					
Manka a škody		547					
Tvorba fondů		548					
Odpisy dlouhodobého majetku		551	114,0	114,1	114 131,40		
Prodaný dlouhodobý nehmotný majetek		552					
Prodaný dlouhodobý hmotný majetek		553					
Tvorba a zúčtování opravných položek		556					
Náklady z vyřazených pohledávek		557	0,0	1,0	1 087,00		
Náklady z drobného dlouhodobého majetku		558	500,0	873,2	873 238,04		
Ostatní náklady z činnosti		549	177,0	165,6	165 600,00		
Finanční náklady			0,0	0,0	0,00	0,0	0,0
Úroky		562					
Kurzové ztráty		563					
Náklady z přecenění reálnou hodnotou		564					
Ostatní finanční náklady		569					
Daň z příjmů			0,0	0,0	0,00	0,0	0,0
Daň z příjmů		591					
Dodatečné odvody daně z příjmů		595					
Výnosy celkem		6 120,0	47 118,7	47 118 663,88	300,0	225,6	225 685,00
Výnosy z činnosti		2 700,0	2 511,7	2 511 795,66	300,0	225,6	225 685,00
Výnosy z prodeje vlastních výrobků		601					
Výnosy z prodeje služeb		602	2 400,0	1 678,8	1 678 810,00	250,0	159,0
Výnosy z pronájmu		603				50,0	66,6
Výnosy z prodaného zboží		604					

Výnosy z prodeje materiálu	644						
Výnosy z prodeje dlouhodobého nehmotného majetku	645						
Výnosy z prodeje dlouhodobého hmotného majetku kromě pozemků	646						
Čerpání fondů z toho	648	0,0	355,3	355 358,66			
časové překlenutí dočasného nesouladu mezi výnosy a náklady (rezervní fond)				11 540,66			
úhrada sankcí (rezervní fond)							
ostatní čerpání (rezervní fond)							
financování údržby a oprav majetku (fond investic)							
fond odměn							
Ostatní výnosy z činnosti z toho	649	300,0	477,6	477 627,00			
školní družina				176 970,00			
školní jídelna				15 195,00			
testy a respirátory				275 903,00			
ostatní výnosy				9 559,00			
Finanční výnosy		0,0	0,0	97,00	0,0	0,0	0,00
Úroky	662	0,0	0,0	97,00			
Kurzové zisky	663						
Výnosy z přecenění reálnou hodnotou	664						
Ostatní finanční výnosy	669						
Výnosy z transferů		3 420,0	44 607,0	44 606 771,22	0,0	0,0	0,00
Výnosy vybraných místních vlád, institucí z transferů z toho:	672	3 420,0	44 607,0	44 606 771,22			
dotace na provoz od zřizovatele		3 420,0	3 435,1	3 435 140,22			
zajištění RT - PCR			178,2	178 200,00			
dotace EU		0,0	347,4	347 449,00			
dotace na mzdy a ONIV		0,0	40 646,3	40 645 982,00			

Výsledek hospodaření před zdaněním	-172,0	-148,8	-148 860,00	172,0	148,8	148 860,00
Výsledek hospodaření běžného účetního období	-172,0	-148,8	-148 860,00	172,0	148,8	148 860,00
NEINVESTIČNÍ PŘÍSPĚVEK OD ZŘIZOVATELE	3 420,0	3 435,1	3 435 140,22			
INVESTICE						
INVESTIČNÍ PŘÍSPĚVEK OD ZŘIZOVATELE						

Základní umělecká škola

Ukazatel		RS 2021 v	Poslední	Skutečnost k	RS 2021 v	Poslední	Skutečnost k
		tis. Kč	upravený rozpočet k 31. 12. 2021 v tis. Kč	31. 12. 2021 v Kč	tis. Kč	upravený rozpočet k 31. 12. 2021 v tis. Kč	31. 12. 2021 v Kč
		hlavní činnost			ekonomická činnost		
Náklady celkem		2 424,0	30 042,9	29 836 965,36	94,1	96,6	97 591,64
Náklady z činnosti	SU	2 424,0	30 042,9	29 836 965,36	94,10	96,60	97 591,64
Spotřeba materiálu z toho:	501	270,0	292,3	217 036,48	8,0	10,0	9 987,00
odborná literatura, časopisy, metodické materiály, kazety, CD				19 400,00			
papír, kanc. potřeby, tiskopisy aj. režijní materiál				30 219,44			
čisticí a ochranné pomůcky, léky a zdrav. materiál				44 867,75			
uč. pomůcky, hračky, školní a výtvarné potřeby,				63 491,81			
materiál s použitelností déle než 1 rok				10 694,00			
spotřební mater. škola				35 138,48			
materiál drobné údržby				12 274,00			
PHM				951,00			
odměny pro žáky na soutěž							
materiál z DČ ved na 902							3 846,00
materiál z DČ							6 141,00
Spotřeba energie z toho:	502	591,0	678,0	677 448,20	5,0	5,0	4 717,16
elektrická energie				81 314,60			741,64
tepelná energie				551 013,22			3 648,36
vodné				11 699,68			84,12
stočné				33 420,70			243,04
Spotřeba jiných neskladovatelných dodávek	503	0,0	0,0	0,00			
benzín							
Prodané zboží	504						
Opravy a udržování z toho:	511	100,0	32,0	31 864,45	10,0	0,7	660,00
údržba - movitý majetek				31 864,45			
údržba nástrojů - Dč							660,00
Cestovné	512	8,0	4,0	3 825,00			
Náklady na reprezentaci z toho:	513	1,0	1,0	0,00			
Ostatní služby z toho:	518	280,0	210,0	209 172,90			
zpracování mezd a účetnictví				0,00			
internet, telefony, kabelová televize				25 377,60			
zpracování dat a služby související s inf. tech.				90 158,01			
poštovné, balné, dopravné				616,00			
odvoz odpadu				8 261,97			
bankovní poplatky				6 607,00			
ostatní služby				78 152,32			
Mzdové náklady	521	130,0	20 386,6	20 386 523,00	23,0	24,0	23 959,00
Zákonné sociální pojištění	524	0,0	6 808,5	6 839 418,00	7,6	8,2	8 103,00
Jiné sociální pojištění	525	70,0	82,0	79 383,00			
Zákonné sociální náklady	527	539,9	962,0	821 616,83	0,5	0,5	474,98
Jiné sociální náklady	528						
Daň silniční	531						
Jiné daně a poplatky	538						
Smluvní pokuty a úroky z prodlení	541						
Jiné pokuty a penále	542						
Prodaný materiál	544						
Manka a škody	547						
Tvorba fondů	548						
Odpisy dlouhodobého majetku	551	175,1	203,3	203 274,00			
Prodaný dlouhodobý nehmotný majetek	552						
Prodaný dlouhodobý hmotný majetek	553						
Tvorba a zúčtování opravných položek	556						
Náklady z vyřazených pohledávek	557						
Náklady z drobného dlouhodobého majetku	558	129,0	253,2	252 406,50	40,0	48,2	49 690,50
pořízení DrDHM				248 401,50			
pořízení DrNM				4 005,00			
Ostatní náklady z činnosti z toho:	549	130,0	130,0	114 997,00			
pojištění škody				28 862,00			
odvod za nezaměstnávání ZTP				86 135,00			
poplatek OSA							
Finanční náklady		0,0	0,0	0,00	0,0	0,0	0,00
Úroky	562						
Kurzové ztráty	563						
Náklady z přecenění reálnou hodnotou	564						

Ostatní finanční náklady	569						
Daň z příjmů		0,0	0,0	0,00	0,0	0,0	0,00
Daň z příjmů	591						
Dodatečné odvody daně z příjmů	595						

Výnosy celkem		2 424,0	30 042,9	29 839 787,00	110,0	112,5	112 490,00
Výnosy z činnosti		2 415,0	2 476,0	2 272 839,00	110,0	112,5	112 490,00
Výnosy z prodeje vlastních výrobků	601						
Výnosy z prodeje služeb z toho:	602	2 415,0	2 415,0	2 213 300,00			
školné				2 213 300,00			
vstupné na koncertech (spoluorganizování)							
Výnosy z pronájmu z toho:	603				110,0	112,5	112 490,00
nájemné za půjčení nástrojů žákům							104 400,00
nájemné za půjčení nástrojů - cizí							2 300,00
nájemné za sál							5 790,00
Výnosy z prodaného zboží	604						
Výnosy z prodeje materiálu	644						
Výnosy z prodeje dlouhodobého nehmotného majetku	645						
Výnosy z prodeje dlouhodobého hmotného majetku kromě pozemků	646						
Čerpání fondů z toho:	648		30,0	29 990,00			
časové překlenutí dočasného nesouladu mezi výnosy a náklady (rezervní fond)							
úhrada sankcí (rezervní fond)							
ostatní čerpání (rezervní fond)							
financování údržby a oprav majetku (fond investic)							
fond odměn							
Ostatní výnosy z činnosti z toho:	649	0,0	31,0	29 549,00			
příjem věcného daru				29 549,00			
Finanční výnosy		0,0	0,0	0,00	0,0	0,0	0,00
Úroky	662						
Kurzové zisky	663						
Výnosy z přecenění reálnou hodnotou	664						
Ostatní finanční výnosy	669						
Výnosy z transferů		9,0	27 566,9	27 566 948,00	0,0	0,0	0,00
Výnosy vybraných míst. vlad. institucí z transferů z toho:	672	9,0	27 566,9	27 566 948,00			
dotace na mzdy a ONIV			27 512,9	27 512 948,00			
dotace testy COVID			45,0	45 000,00			
tvorba fondu reprodukce		9,0	9,0	9 000,00			

Výsledek hospodaření před zdaněním		0,0	0,0	2 821,64	15,9	15,9	14 898,36
Výsledek hospodaření běžného účetního období		0,0	0,0	2 821,64	15,9	15,9	14 898,36
NEINVESTIČNÍ PŘÍSPĚVEK OD ZŘIZOVATELE		0,0	45,0	45 000,00			
INVESTICE		0,0	0,0	0,00			
INVESTIČNÍ PŘÍSPĚVEK OD ZŘIZOVATELE		0,0	0,0	0,00			

Dům dětí a mládeže

Ukazatel		RS 2021 v	Poslední	Skutečnost k	RS 2021 v	Poslední	Skutečnost k
		tis. Kč	upravený rozpočet k 31.12.2021 v tis. Kč	31.12.2021 v Kč	tis. Kč	upravený rozpočet k 31.12.2021 v tis. Kč	31.12.2021 v Kč
		<i>hlavní činnost</i>			<i>ekonomická činnost</i>		
Náklady celkem		1 863,0	6 365,2	6 325 819,53	0,0	0,0	0,00
Náklady z činnosti	SU	1 863,0	6 365,2	6 325 819,53	0,0	0,0	0,00
Spotřeba materiálu	z toho:	501	627,0	511,3	511 273,96		
materiál - akce, zájmové kroužky					154 465,40		
materiál, pitný režim, odměny - soutěže					35 961,00		
všeobecný materiál - projekty					17 063,00		
papír, kancelářské potřeby, tiskopisy					59 488,00		
materiál, strava PT a LT					186 283,88		
úklidové, čisticí prostředky					22 852,88		
DDHM					33 634,00		
literatura, časopisy, noviny					866,00		
učební pomůcky, hry					659,80		
Spotřeba energie	z toho:	502	170,0	130,7	130 735,27		
spotřeba plynu					60 554,57		
spotřeba vody - vodné					2 883,00		
spotřeba vody - stočné, srážky					6 916,00		
spotřeba elektřiny					60 381,70		
Spotřeba jiných neskladovatelných dodávek	503						
Prodané zboží	504						
Opravy a udržování	511	90,0	33,9	33 949,00			
Cestovné	z toho:	512	30,0	7,7	7 729,00		
Náklady na reprezentaci	513						
Ostatní služby	z toho:	518	800,0	479,0	439 540,30		
nájemné, jízdné, vstupné akce					192 694,07		
propagace, inzerce					32 406,22		
jízdné, služby - soutěže					1 039,00		
registrace, startovné					13 730,00		
internet, telefony, mobily					48 134,56		
poštovní, dopravné, poplatky, provize					13 469,86		
nájemné - bazén, tělocvična apod.					86 255,00		
Fénix, Avensio,.....					36 954,59		
známky					1 197,00		
bankovní poplatky, provize					13 660,00		
Mzdové náklady	z toho:	521	0,0	3 702,0	3 701 986,00		
Zákonné sociální pojištění	z toho:	524	0,0	1 129,0	1 128 961,00		
sociální pojištění					828 371,00		
zdravotní pojištění					300 590,00		
Jiné sociální pojištění	z toho:	525	0,0	14,0	14 029,00		
pojištění Kooperativa					14 029,00		
Zákonné sociální náklady	z toho:	527	0,0	147,6	147 629,00		
FKSP							
školení							
stravenky							
Jiné sociální náklady	528						
Daň silniční	531						
Jiné daně a poplatky	538						
Smluvní pokuty a úroky z prodlení	541						
Jiné pokuty a penále	542						
Prodaný materiál	544						
Manka a škody	547						
Tvorba fondů	548						
Odpisy dlouhodobého majetku	551	10,0	10,0	10 000,00			
Prodaný dlouhodobý nehmotný majetek	552						
Prodaný dlouhodobý hmotný majetek	553						
Tvorba a zúčtování opravných položek	556						
Náklady z vyřazených pohledávek	557						
Náklady z drobného dlouhodobého majetku	558	105,0	167,9	167 855,00			
Ostatní náklady z činnosti	549	31,0	32,1	32 132,00			
Finanční náklady		0,0	0,0	0,00	0,0	0,0	0,00
Úroky	562						
Kurzové ztráty	563						
Náklady z přecenění reálnou hodnotou	564						
Ostatní finanční náklady	569						
Daň z příjmů		0,0	0,0	0,00	0,0	0,0	0,00
Daň z příjmů	591						
Dodatečné odvody daně z příjmů	595						

Výnosy celkem		1 863,0	6 357,2	6 357 406,15	0,0	8,0	8 000,00
Výnosy z činnosti		1 612,0	1 594,3	1 594 398,00	0,0	8,0	8 000,00
Výnosy z prodeje vlastních výrobků	601						
Výnosy z prodeje služeb z toho:	602	1 612,0	1 594,3	1 594 398,00			
úhrady za zájmové kroužky, tábory				1 382 870,00			
úhrady za akce				211 528,00			
Výnosy z pronájmu z toho:	603				0,0	8,0	8 000,00
pronájem plochy							8 000,00
Výnosy z prodaného zboží	604						
Výnosy z prodeje materiálu	644						
Výnosy z prodeje dlouhodobého nehmotného majetku	645						
Výnosy z prodeje dlouhodobého hmotného majetku kromě pozemků	646						
Čerpání fondů z toho:	648						
časové překlenutí dočasného nesouladu mezi výnosy a náklady (rezervní fond)							
úhrada sankcí (rezervní fond)							
ostatní čerpání (rezervní fond)							
financování údržby a oprav majetku (fond investic)							
fond odměn							
Ostatní výnosy z činnosti	649						
Finanční výnosy		1,0	0,4	445,15	0,0	0,0	0,00
Úroky	662	1,0	0,4	445,15			
Kurzové zisky	663						
Výnosy z přecenění reálnou hodnotou	664						
Ostatní finanční výnosy	669						
Výnosy z transferů		250,0	4 762,5	4 762 563,00	0,0	0,0	0,00
Výnosy vybraných míst. vlád. institucí z transferů z toho:	672	250,0	4 762,5	4 762 563,00			
dotace na mzdy a ONIV, soutěže		0,0	4 468,0	4 468 063,00			
dotace na provoz od zřizovatele		250,0	294,5	294 500,00			
Výsledek hospodaření před zdaněním		0,0	-8,0	31 586,62	0,0	8,0	8 000,00
Výsledek hospodaření běžného účetního období		0,0	-8,0	31 586,62	0,0	8,0	8 000,00
NEINVESTIČNÍ PŘÍSPĚVEK OD ZŘIZOVATELE		250,0	294,5	294 500,00			
INVESTICE							
INVESTIČNÍ PŘÍSPĚVEK OD ZŘIZOVATELE							

Městská knihovna

Ukazatel		RS 2021 v tis.Kč	Poslední upravený rozpočet k 31.12.2021 v tis. Kč	Skutečnost k 31.12.2021 v Kč
<i>hlavní činnost</i>				
Náklady celkem		12 467,1	13 978,5	13 009 912,14
Náklady z činnosti	SU	12 467,1	13 927,2	12 958 659,14
Spotřeba materiálu z toho:	501	1 200,8	2 291,3	2 291 286,20
nákup knih				1 856 052,26
nákup - periodika				109 799,72
nákup her a inf.materiálů				13 560,90
nákup CD				78 772,51
nákup drobného materiálu				71 338,40
nákup kancelářských potřeb				80 853,27
nákup úklidových potřeb				41 043,19
spotřeba - fólie na balení knih				22 022,00
ceny, odměny, propagační materiál				12 901,00
spotřeba paragonů (potvrzení o platbě přísp.)				4 942,95
Spotřeba energie z toho:	502	600,0	600,0	392 821,04
spotřeba elektrické energie				140 492,60
spotřeba plynu				224 970,44
vodné, stočné, pevná složka				27 358,00
Spotřeba jiných neskladovatelných dodávek	503			
Prodané zboží	504			
Opravy a udržování z toho:	511	40,0	33,0	32 319,35
opravy a udržování				22 899,35
opravy a servis výtahu				9 420,00
Cestovné	512	16,0	16,0	3 884,00
Náklady na reprezentaci	513	5,0	5,0	4 442,00
Ostatní služby z toho:	518	447,4	605,1	604 521,42
dovoz knižních souborů				98 483,00
dopravné na metodické návštěvy				3 000,00
drobné služby				103 265,27
poplatky mez. výpůjční služby				2 256,00
poštovné				12 951,00
poplatky za telefon				41 139,45
bankovní poplatky - běžný účet				7 865,00
bankovní poplatky - účet FKSP				1 440,00
provize za stravenky				609,84
licence, technická pomoc				160 572,86
poplatky za e knihy				58 800,00
pojištění proti živ.pohromám				26 851,00
poplatky za rádia				1 620,00
poplatky za internet				85 668,00
Mzdové náklady z toho:	521	7 200,0	7 150,4	6 681 191,00
mzd. náklady - zaměstnanci				6 501 185,00
ostatní osobní náklady				68 676,00
nemocenské				111 330,00
Zákonné sociální pojištění	524	2 433,6	2 420,9	2 187 245,00
Jiné sociální pojištění	525	20,2	20,2	18 066,00
Zákonné sociální náklady z toho:	527	314,0	313,2	297 843,58
podíl do FKSP				132 155,68
náklady na stravování				143 511,00
povinné lékařské prohlídky				1 800,00
semináře a školení, členské příspěvky SKIP				20 376,90
Jiné sociální náklady	528			
Daň silniční	531			
Jiné daně a poplatky	538			
Smluvní pokuty a úroky z prodlení	541			
Jiné pokuty a penále	542			
Prodaný materiál	544			
Manka a škody	547			
Tvorba fondů	548			
Odpisy dlouhodobého majetku	551	40,1	40,1	40 136,00
Prodaný dlouhodobý nehmotný majetek	552			

Prodaný dlouhodobý hmotný majetek	553			
Tvorba a zúčtování opravných položek	556			
Náklady z vyřazených pohledávek	557			
Náklady z drobného dlouhodobého majetku	558	150,0	432,0	404 903,55
Ostatní náklady z činnosti	549			
Finanční náklady		0,0	0,0	0,00
Úroky	562			
Kurzové ztráty	563			
Náklady z přecenění reálnou hodnotou	564			
Ostatní finanční náklady	569			
Daň z příjmů		0,0	51,3	51 253,00
Daň z příjmů	591		51,3	51 253,00
Dodatečné odvody daně z příjmů	595			

Výnosy celkem		12 467,1	13 978,5	13 978 462,96
Výnosy z činnosti		560,0	477,8	477 784,81
Výnosy z prodeje vlastních výrobků	601			
Výnosy z prodeje služeb z toho:	602	490,0	424,2	424 234,81
čtenářské poplatky - odd. pro dospělé				263 493,81
čtenářské poplatky - pobočka I				25 218,00
čtenářské poplatky - pobočka II				19 012,00
čtenářské poplatky - dětské oddělení				110 211,00
čtenářské poplatky - hudební oddělení				3 700,00
čtenářské poplatky - informační oddělení				2 600,00
Výnosy z pronájmu	603			
Výnosy z prodaného zboží	604			
Výnosy z prodeje materiálu	644			
Výnosy z prodeje dlouhodobého nehmotného majetku	645			
Výnosy z prodeje dlouhodobého hmotného majetku kromě pozemků	646			
Čerpání fondů z toho:	648		15,0	15 000,00
časové překlenutí dočasného nesouladu mezi výnosy a náklady (rezervní fond)				
úhrada sankcí (rezervní fond)				
ostatní čerpání - účelový dar				15 000,00
financování údržby a oprav majetku (fond investic)				
fond odměn				
Ostatní výnosy z činnosti z toho:	649	70,0	38,6	38 550,00
poplatky - Akademie 3. věku				21 150,00
Ostatní výnosy z činnosti				17 400,00
Finanční výnosy		0,5	1,2	1 162,85
Úroky z toho:	662	0,5	1,2	1 162,85
úroky z běžného účtu				1 161,61
úroky z účtu FKSP				1,24
Kurzové zisky	663			
Výnosy z přecenění reálnou hodnotou	664			
Ostatní finanční výnosy	669			
Výnosy z transferů		11 906,6	13 499,5	13 499 515,30
Výnosy vybraných míst. vlád. institucí z transferů z toho:	672	11 906,6	13 499,5	13 499 515,30
neinvestiční dotace na výkony RF			1 453,0	1 453 000,00
tvorba fondu reprodukce		7,2	7,2	7 168,00
příspěvky obcí na výměnný fond			121,7	121 724,00
dotace na provoz od zřizovatele		11 899,4	11 917,6	11 917 623,30

Výsledek hospodaření před zdaněním		0,0	51,3	1 019 803,82
Výsledek hospodaření běžného účetního období		0,0	0,0	968 550,82
NEINVESTIČNÍ PŘÍSPĚVEK OD ZŘIZOVATELE		11 899,4	11 917,6	11 917 623,30
INVESTICE				
INVESTIČNÍ PŘÍSPĚVEK OD ZŘIZOVATELE				

Chrudimská beseda

Ukazatel	RS 2021 v tis. Kč			Poslední upravený rozpočet k 31.12.2021 v tis. Kč			Skutečnost k 31.12.2021 v Kč		
	RS 2021 v tis. Kč	Poslední upravený rozpočet k 31.12.2021 v tis. Kč	Skutečnost k 31.12.2021 v Kč	RS 2021 v tis. Kč	Poslední upravený rozpočet k 31.12.2021 v tis. Kč	Skutečnost k 31.12.2021 v Kč	RS 2021 v tis. Kč	Poslední upravený rozpočet k 31.12.2021 v tis. Kč	Skutečnost k 31.12.2021 v Kč
	hlavní činnost			ekonomická činnost					
Náklady celkem	21 612,0	19 346,0	19 303 038,01	9 416,0	6 830,5	6 823 761,92			
Náklady z činnosti	SU	21 612,0	19 345,8	19 302 887,45	9 416,0	6 830,5	6 823 761,92		
Spotřeba materiálu z toho:	501	500,0	633,7	630 028,15	1 800,0	1 172,0	1 171 585,78		
spotřeba materiálu	01			548 970,34			49 826,22		
kelímky, sáčky, ubrousky aj.	02			0,00			65 622,08		
pořízení DDM	03			371,99					
ochranné pomůcky	04			13 029,60					
čisticí prostředky	05			12 354,66			6 572,24		
hygienické prostředky	06			27 802,41			4 452,02		
noviny, časopisy, předplatné	07			2 811,65					
kancelářské potřeby	08			8 367,87			2 246,78		
nářadí	09			2 969,44					
prací prostředky	10			186,37			206,53		
sklo, nádobí	11			0,00			339,14		
pohonné hmoty	45			13 163,82			10 263,01		
potraviny - kuchyně				0,00			1 032 057,76		
Spotřeba energie z toho:	502	1 660,0	1 805,0	1 800 268,09	440,0	323,0	322 163,73		
vodné	90			21 848,18			20 902,14		
stočné	91			52 293,40			18 728,76		
el. energie - DKP	10			137 328,31					
el. energie - CHB, sál, hasiči	20			99 161,10					
el. energie - SD	30			29 196,68					
el. energie - Mubaso	40			126 042,83					
el. energie - restaurace	50			0,00			203 061,46		
el. energie - kino	70			38 926,55					
teplo - Muzeum	80			592 761,07					
teplo - divadlo	81			592 643,38					
plyn	88			110 066,59			79 471,37		
Spotřeba jiných neskladovatelných dodávek	503								
Prodané zboží z toho:	504	15,0	21,0	20 318,56	1 085,0	526,0	525 690,38		
zboží	00			20 318,56					
hlavní sklad	50						244 316,40		
restaurace	51						123 770,47		
Snack bar	52						73 478,30		
kino	53						47 879,67		
bufety	54						32 215,65		
vinárna	58						4 029,89		
Aktivace dlouhodobého majetku	506			-5 630,45			-2,00		
Opravy a udržování	511	150,0	165,0	164 655,56	50,0	49,0	48 056,12		
Cestovné	512	10,0	1,1	1 002,00					
Náklady na reprezentaci	513	10,0	0,0						
Ostatní služby z toho:	518	6 953,0	5 960,0	5 954 463,43	300,0	399,0	398 910,82		
praní, čištění	01			1 851,00			8 183,26		
autorské poplatky, GoPay, internet aj.	02			217 304,93			8 041,64		
služby	03			5 664 852,44			321 180,30		
tisk	04			13 430,00					
poštovné, přepravní služby	05			10 735,02			953,00		
telefony	06			38 664,97			4 799,57		
drobný nehmotný majetek	08			0,00					
provize stravenky, vstupenky	09			625,60			35 799,73		
poplatky na bankovních účtech	10			6 999,47			19 953,32		
Mzdové náklady z toho:	521	8 180,0	7 006,0	6 998 896,00	4 120,0	3 047,0	3 046 154,00		
platy - hlavní činnost	10			5 929 287,00			2 792 114,00		
OON - dohody o pracovní činnosti	21			575 594,00			37 993,00		
OON - dohody o provedení práce	22			410 766,00			189 490,00		
náhrada mzdy - prac. neschopnost	30			83 249,00			26 557,00		
Zákonné sociální pojištění z toho:	524	2 631,0	2 178,0	2 174 306,00	1 281,0	966,5	966 403,00		
zákonné zdravotní pojištění	15			539 591,00			295 028,00		
zákonné sociální pojištění	65			1 634 715,00			671 375,00		
Jiné sociální pojištění	525	40,0	38,0	35 989,00					
Zákonné sociální náklady z toho:	527	113,0	132,0	129 786,00	57,0	57,0	56 159,00		
podíl do FKSP				129 786,00			56 159,00		
ostatní - školení zdrav. prohlídky				0,00			0,00		
Jiné sociální náklady	528								
Daň silniční	531	6,0	9,0	8 598,00					
Jiné daně a poplatky	538	3,0	0,0	0,00	3,0	2,0	1 500,00		
Smluvní pokuty a úroky z prodlení	541								
Jiné pokuty a penále	542								
Prodaný materiál	544								
Manka a škody	547								
Tvorba fondů	548								
Odpisy dlouhodobého majetku	551	538,0	605,0	603 530,00	125,0	119,0	118 900,00		

Prodaný dlouhodobý nehmotný majetek	552						
Prodaný dlouhodobý hmotný majetek	553						
Tvorba a zúčtování opravných položek	556						
Náklady z vyřazených pohledávek	557						
Náklady z drobného dlouhodobého majetku	558	523,0	502,0	498 819,33	155,0	120,0	119 121,63
Ostatní náklady z činnosti z toho:	549	280,0	290,0	287 857,78		50,0	49 119,46
ostatní náklady z činnosti	01			0,00			
pojištění majetku	10			29 049,00			
záonné pojištění - auta	21			7 629,00			4 868,00
neprodaná spotřeba	50			0,00			40 737,48
nedaňové náklady	59			62 366,84			350,00
krácení DPH + zaokrouhlení	60			105 312,94			3 163,98
náklady CHB na stravování zaměstnanců	70			83 500,00			
Finanční náklady		0,0	0,2	150,56	0,0	0,0	0,00
Úroky	562						
Kurzové ztráty	563		0,2	150,56			
Náklady z přecenění reálnou hodnotou	564						
Ostatní finanční náklady	569						
Daň z příjmů		0,0	0,0	0,00	0,0	0,0	0,00
Daň z příjmů	591						
Dodatečné odvody daně z příjmů	595						

Výnosy celkem		21 229,0	19 233,1	19 300 065,69	9 799,0	6 943,4	6 919 571,36
Výnosy z činnosti		5 731,0	2 776,8	2 843 854,45	9 799,0	5 941,4	5 917 813,36
Výnosy z prodeje vlastních výrobků	601				5 300,0	3 417,2	3 417 047,80
Výnosy z prodeje služeb z toho:	602	5 600,0	2 706,3	2 773 737,52	600,0	860,0	856 677,01
vstupenky, tisk plakátů, kurzy	00			2 743 506,13			855 477,01
šatna	03			30 231,39			
reklama	04			0,00			1 200,00
Výnosy z pronájmu	603		0,0	0,00	1 300,0	550,0	530 196,19
Výnosy z prodaného zboží z toho:	604	2,0	12,0	11 718,19	2 598,0	1 113,0	1 112 776,66
doplňkový prodej	00			11 718,19			
hlavní sklad	50						461 551,09
restaurace	51						323 437,94
Snack bar	52						151 662,05
kino - bufet	53						105 839,60
divadlo - bufety	54						62 462,12
galerie	57						7 128,72
vinárna	58						695,14
Výnosy z prodeje materiálu	644						
Výnosy z prodeje dlouhodobého nehmotného majetku	645						
Výnosy z prodeje dlouhodobého hmotného majetku kromě pozemků	646						
Čerpání fondů z toho:	648						
časové překlenutí dočasného nesouladu mezi výnosy a náklady (rezervní fond)	04						
úhrada sankcí (rezervní fond)							
ostatní čerpání (rezervní fond)							
financování údržby a oprav majetku (fond investic)	00						
fond odměn				0,00			
Ostatní výnosy z činnosti z toho:	649	129,0	58,5	58 398,74	1,0	1,2	1 115,70
ost. výnosy - lektorné, program. brožury aj.	01			0,00			
ostat. Výnosy				58 398,74			1 115,70
vratky popl. z bank. účtu				0,00			
Finanční výnosy		0,0	0,0	0,00	0,0	0,0	0,00
Úroky	662						
Kurzové zisky	663						
Výnosy z přecenění reálnou hodnotou	664						
Ostatní finanční výnosy	669						
Výnosy z transferů		15 498,0	16 456,3	16 456 211,24	0,0	1 002,0	1 001 758,00
Výnosy vybraných míst. vlád. institucí z transferů z toho:	672	15 498,0	16 456,3	16 456 211,24		1 002,0	1 001 758,00
dotace na provoz od zřizovatele (včetně PK)	00	15 431,0	16 389,6	16 389 551,24			
přijaté dotace Covid	10			0,00		311,0	310 800,00
přijaté dotace Covid	11			0,00		691,0	690 958,00
tvorba fondu reprodukce	02	67,0	66,7	66 660,00			
dotace z ÚP	15						

Výsledek hospodaření před zdaněním	-383,0	-112,9	-2 972,32	383,0	112,9	95 809,44
Výsledek hospodaření běžného účetního období	-383,0	-112,9	-2 972,32	383,0	112,9	95 809,44
NEINVESTIČNÍ PŘÍSPĚVEK OD ZŘIZOVATELE	15 431,0	16 389,6	16 389 551,24			
INVESTICE						
INVESTIČNÍ PŘÍSPĚVEK OD ZŘIZOVATELE		94,4	94 367,90			

Chrudimská beseda - Mubaso

Ukazatel	RS 2021 v tis. Kč	Poslední upravený rozpočet k 31.12.2021 v tis. Kč	Skutečnost k 31.12.2021 v Kč			
				ekonomická činnost		
Náklady celkem	2 217,0	1 808,1	1 546 054,54			
z činností	SU	2 217,0	1 808,1	1 546 054,54		
Spotřeba materiálu	501	80,0	80,0	30 267,33		
spotřeba materiálu	01			28 543,37		
pořízení dlouhodobého majetku	03					
ochranné práce	04			42,28		
čisticí prostředky	05			432,54		
hygienické prostředky	06			1 062,21		
kancelářské nářadí	08					
	09			186,93		
energie	502	260,0	260,0	148 252,78		
vodné	90			1 692,18		
stočné	91			1 630,18		
el. energie	40			126 042,83		
teplo						
plyn	88			18 887,59		
Spotřeba jiných služeb	503					
Prodané zboží	504	10,0	10,0	1 442,56		
Opravy a udržování	511	5,0	0,0	0,00		
Cestovné	512					
Náklady na ostatní služby	513					
Ostatní služby	518	600,0	296,4	207 633,64		
poplatky a odvody	02			4 947,80		
služby	03			202 685,84		
poplatky na ostatní služby	10					
Mzdové náklady	521	839,0	810,0	808 497,00		
platy - hlavní	10			768 200,00		
OON-dohoda	21					
OON - dohoda	22			37 014,00		
náhr.mzdy z ostatních služeb	30			3 283,00		
Zákonné sociální příspěvky	524	284,0	260,0	259 660,00		
zákon. zálohy na sociální zabezpečení	15			69 140,00		
zákon. sociální pojištění	65			190 520,00		
Jiné sociální příspěvky	525					
Zákonné sociální příspěvky	527	16,0	18,7	18 672,00		
podíl do FKSP				18 672,00		
zdravotní prohlídky,...				0,00		
Jiné sociální příspěvky	528					
Daň silniční	531					
Jiné daně z příjmů	538					
Smluvní pokuty	541					
Jiné pokuty	542					
Prodaný majetek	544					
Manka a škody	547					
Tvorba fondů	548					
Odpisy dlouhodobý majetek	551		67,0	66 660,00		
Prodaný dlouhodobý majetek	552	23,0				
Prodaný dlouhodobý majetek	553					
Tvorba a zúčtování rezerv	556					
Náklady z činnosti	557					
Náklady z činnosti	558	100,0	6,0	4 969,23		
Ostatní náklady	549			0,00		
Finanční náklady		0,0	0,0	0,00		
Úroky	562					
Kurzové zisky a ztráty	563					
Náklady z činnosti	564					
Ostatní finanční náklady	569					
Daň z příjmů		0,0	0,0	0,00		
Daň z příjmů	591					
Dodatečné	595					
Výnosy celkem	2 217,0	1 808,1	1 807 990,00			
z činností		472,0	40,4	40 330,00		

Výnosy z p	601					
Výnosy z p	602	450,0	33,0	32 980,00		
vstupenky				32 980,00		
Výnosy z p	603					
Výnosy z p	604	2,0	2,0	1 980,00		
Výnosy z p	644					
prodeje						
dlohodo	645					
Výnosy z						
prodeje	646					
Čerpání fo	648					
překlenutí						
dočasného						
sankcí						
ostatní čerpání (rezervní fond)						
í údržby a						
oprav						
fond odměn						
Ostatní výr	649	20,0	5,4	5 370,00		
ční výnosy		0,0	0,0	0,00		
Úroky	662					
Kurzové zi	663					
Výnosy z p	664					
Ostatní fin	669					
z transferů		1 745,0	1 767,7	1 767 660,00		
vybraných						
míst. vlád.	672	1 745,0	1 767,7	1 767 660,00		

Výsledek hospodařen		0,0	0,0	261 935,46		
Výsledek hospodařen		0,0	0,0	261 935,46		
NEINVESTIČNÍ PŘÍSP						
INVESTICE						
INVESTIČNÍ PŘÍSPĚV						

Chrudimská beseda - restaurace

Ukazatel	RS 2021 v tis. Kč	Poslední upravený rozpočet k 31.12.2021 v tis. Kč	Skutečnost k 31.12.2021 v Kč
Náklady celkem	7 833,0	6 409,4	6 401 747,92
Náklady z činnosti	7 833,0	6 409,4	6 401 747,92
Spotřeba materiálu z toho:	501	1 800,0	1 171 585,78
spotřeba materiálu	01		49 826,22
kelímky, sáčky, ubrousky aj.	02		65 622,08
operativní ev.- drobný dl. majetek	03		
ochranné pomůcky	04		
čisticí prostředky	05		6 572,24
hygienické potřeby	06		4 452,02
noviny, časopisy, předplatné	07		
kancelářské potřeby	08		2 246,78
prací prostředky	10		206,53
sklo, nádobí	11		339,14
pohonné hmoty	45		10 263,01
spotřeba potravin	56		1 032 057,76
Spotřeba energie z toho:	502	400,0	322 163,73
vodné	90		20 902,14
stočné	91		18 728,76
el. energie	50		203 061,46
teplo	80		
plyn	88		79 471,37
Spotřeba jiných neskladovatelných dodávek	503		
Prodané zboží z toho:	504	1 150,0	525 690,38
hlavní sklad	50		244 316,40
restaurace	51		123 770,47
Snack bar	52		73 478,30
kino	53		47 879,67
bufety	54		32 215,65
vinárna	58		4 029,89
Aktivace dlouhodobého majetku	506		-2,00
Opravy a udržování	511	40,0	48 056,12
Cestovné	512		
Náklady na reprezentaci	513		
Ostatní služby z toho:	518	70,0	181 300,82
praní, čištění	01		8 183,26
poplatky	02		3 093,84
služby	03		108 518,10
poštovní, přepravní služby	05		953,00
telefony	06		4 799,57
provize	09		35 799,73
poplatky na bankovním účtu	10		19 953,32
Mzdové náklady z toho:	521	2 950,0	2 893 385,00
platy - hlavní činnost	10		2 679 642,00
OON - dohody o pracovní činnosti	21		37 993,00
OON - dohody o provedení práce	22		152 476,00
náhrada mzdy - pracovní neschopnost	30		23 274,00
Zákonné sociální pojištění z toho:	524	1 002,0	914 768,00
zákonné zdravotní pojištění	15		243 393,00
zákonné sociální pojištění	65		671 375,00
Jiné sociální pojištění	525		
Zákonné sociální náklady z toho:	527	43,0	56 159,00
podíl do FKSP			56 159,00
školení, zdrav. prohlídky			
Jiné sociální náklady	528		
Daň silniční	531		
Jiné daně a poplatky	538	3,0	1 500,00
Smluvní pokuty a úroky z prodlení	541		
Jiné pokuty a penále	542		
Prodaný materiál	544		
Manka a škody	547		
Tvorba fondů	548		
Odpisy dlouhodobého majetku	551	125,0	118 900,00
Prodaný dlouhodobý nehmotný majetek	552		
Prodaný dlouhodobý hmotný majetek	553		
Tvorba a zúčtování opravných položek	556		
Náklady z vyřazených pohledávek	557		

Náklady z drobného dlouhodobého majetku	558	250,0	119,2	119 121,63
Ostatní náklady z činnosti z toho:	549		49,2	49 119,46
zákonné pojištění - auta	21			4 868,00
neprodaná spotřeba	50			40 737,48
nedaňové náklady	59			350,00
zaokrouhlení	60			3 163,98
Finanční náklady		0,0	0,0	0,00
Úroky	562			
Kurzové ztráty	563			
Náklady z přecenění reálnou hodnotou	564			
Ostatní finanční náklady	569			
Daň z příjmů		0,0	0,0	0,00
Daň z příjmů	591			
Dodatečné odvody daně z příjmů	595			

Výnosy celkem		7 999,0	5 563,8	5 556 104,77
Výnosy z činnosti		7 999,0	4 561,8	4 554 346,77
Výnosy z prodeje vlastních výrobků	601	5 300,0	3 417,0	3 417 047,80
Výnosy z prodeje služeb z toho:	602	100,0	23,6	23 406,61
služby	00			22 206,61
propagace, reklamní panely	04			1 200,00
Výnosy z pronájmu	603			
Výnosy z prodaného zboží z toho:	604	2 598,0	1 120,0	1 112 776,66
doplňkový prodej	00			
hlavní sklad	50			461 551,09
restaurace	51			323 437,94
Snack bar	52			151 662,05
kino - bufet	53			105 839,60
divadlo - bufety	54			62 462,12
galerie	57			7 128,72
vinárna	58			695,14
Výnosy z prodeje materiálu	644			
Výnosy z prodeje dlouhodobého nehmotného majetku	645			
Výnosy z prodeje dlouhodobého hmotného majetku kromě pozemků	646			
Čerpání fondů z toho:	648			
časové překlenutí dočasného nesouladu mezi výnosy a náklady (rezervní fond)				
úhrada sankcí (rezervní fond)				
ostatní čerpání (rezervní fond)				
financování údržby a oprav majetku (fond investic)				
fond odměn				
Ostatní výnosy z činnosti	649	1,0	1,2	1 115,70
Finanční výnosy		0,0	0,0	0,0
Úroky	662			
Kurzové zisky	663			
Výnosy z přecenění reálnou hodnotou	664			
Ostatní finanční výnosy	669			
Výnosy z transferů		0,0	1 002,0	1 001 758,00
Výnosy vybraných míst. vlád. institucí z transferů	672	0,0	1 002,0	1 001 758,00

Výsledek hospodaření před zdaněním	166,0	-845,6	-845 643,15
Výsledek hospodaření běžného účetního období	166,0	-845,6	-845 643,15
NEINVESTIČNÍ PŘÍSPĚVEK OD ZŘÍZOVATELE			
INVESTICE			
INVESTIČNÍ PŘÍSPĚVEK OD ZŘÍZOVATELE			

Centrum sociálních služeb

Ukazatel	RS 2021 v tis. Kč	Poslední upravený rozpočet k 31.12.2021 v tis. Kč	Skutečnost k 31.12.2021 v Kč	RS 2021 v tis. Kč	Poslední upravený rozpočet k 31.12.2021 v tis. Kč	Skutečnost k 31.12.2021 v Kč
Náklady celkem		29 301,0	40 618,0	39 195 463,24		
Náklady z činnosti	SU	29 301,0	40 618,0	39 195 463,24		
Spotřeba materiálu z toho:	501	400,0	2 009,0	1 967 114,68		
spotřeba drobného materiálu				464 889,82		
kancelářské potřeby				158 022,50		
odborná literatura, tisk				8 098,00		
zdravotnický materiál				45 300,63		
čisticí a úklidové prostředky				139 413,23		
elektromateriál, průmysl. materiál				6 383,00		
DDHM do 2999				35 898,00		
dekorace, výzdoba objektů				8 895,00		
PHM				308 287,77		
ochranné pracovní pomůcky				787 330,73		
potřeby pro prádelnu				148,00		
drobný materiál pro opr. v objektech DPS				4 448,00		
Spotřeba energie z toho:	502	650,0	1 100,0	1 014 942,53		
Elektrická energie				430 423,87		
voda				109 019,00		
plyn				2 015,66		
teplo				473 484,00		
Spotřeba jiných neskladovatelných dodávek z toho:	503	0,0	0,0	0,00		
spotřeba pohonných hmot				0,00		
teplo, plyn				0,00		
Prodané zboží z toho:	504	2 000,0	2 000,0	1 085 564,00		
prodaná strava PS				806 134,00		
prodaná strava DS Jitřenka				122 236,00		
prodaná strava DS Pohoda				157 194,00		
Opravy a udržování z toho:	511	200,0	410,0	317 824,91		
oprava DDHM				28 109,04		
opravy motorových vozidel				273 148,94		
opravy kompenzačních pomůcek				488,00		
opravy ostatní				16 078,93		
Cestovné	512	20,0	20,0	8 775,00		
Náklady na reprezentaci	513	20,0	20,0	15 933,00		
Ostatní služby z toho:	518	400,0	920,0	890 782,95		
ostatní služby				289 414,03		
softwarové služby - Perm, Orion, Fenix				195 699,72		
svoz odpadu Technické služby				12 157,06		
popl. TV, rádio				21 465,00		
softwarové služby ostatní, internet				244 635,02		
laboratoř, sterilizace				12 939,45		
poštovné				4 820,00		
náklady na telefony				87 680,47		
bankovní poplatky, KB SmartPay				21 972,20		
Mzdové náklady z toho:	521	17 825,0	24 138,0	24 012 851,00		
pracovní smlouvy				10 982 289,00		
pracovní smlouvy Pce kraj				8 911 421,00		
hrubé mzdy Covid				2 280 765,00		
hrubé mzdy DPČ				1 468 335,00		
hrubé mzdy DPP				370 041,00		
Zákonné sociální pojištění z toho:	524	6 147,0	7 800,0	7 791 128,00		
zák. zdravotní pojištění a sp.				5 992 321,00		
dotace Pce kraj				1 030 579,00		
dotace Covid				768 228,00		
Jiné sociální pojištění	525	78,0	98,0	97 206,00		
Zákonné sociální náklady z toho:	527	396,0	630,0	625 995,31		
příděl do FKSP				441 656,00		
lékařské prohlídky				36 334,00		
vzdělávání zaměstnanců				148 005,31		
Jiné sociální náklady	528	397,0	397,0	393 372,00		
Daň silniční	531	25,0	25,0	24 882,00		
Jiné daně a poplatky	538	0,0	1,0	1 000,00		
Tvorba fondů	548			0,00		
Smluvní pokuty a úroky z prodlení	541			0,00		
Jiné pokuty a penále	542			0,00		
Prodaný materiál	544			0,00		
Manka a škody	547			0,00		
Odpisy dlouhodobého majetku	551	362,0	362,0	289 437,00		
Prodaný dlouhodobý nehmotný majetek	552			0,00		
Prodaný dlouhodobý hmotný majetek	553			0,00		
Tvorba a zúčtování opravných položek	556		5,0	4 364,30		

Náklady z vyřazených pohledávek	557			0,00		
Náklady z drobného dlouhodobého majetku	558	200,0	507,0	506 728,56		
Ostatní náklady z činnosti z toho:	549	181,0	176,0	147 562,00		
pojištění osob, odpovědnosti ke klientům				9 201,00		
pojištění objektů				21 566,00		
povinné ručení, havarijní pojištění				116 795,00		
Finanční náklady		0,0	0,0	0,00		
Úroky	562			0,00		
Kurzové ztráty	563			0,00		
Náklady z přecenění reálnou hodnotou	564			0,00		
Ostatní finanční náklady	569			0,00		
Daň z příjmů		0,0	0,0	0,00		
Daň z příjmů	591			0,00		
Dodatečné odvody daně z příjmů	595			0,00		

Výnosy celkem		29 301,0	40 618,0	39 700 173,97		
Výnosy z činnosti		8 850,0	10 179,0	9 262 185,97		
Výnosy z prodeje vlastních výrobků	601			0,00		
Výnosy z prodeje služeb z toho:	602	6 500,0	7 488,0	7 487 059,24		
tržby za vlastní výkony PS				1 953 220,00		
tržby za vlastní výkony DS Jitřenka				442 377,00		
tržby za vlastní výkony DS Pohoda				632 043,00		
tržby - platby zaměstnanců				800,00		
tržby za fakultativní služby PS				689 539,00		
tržby za fakultativní služby DS Jitřenka				13 129,00		
tržby za fakultativní služby DS Pohoda				73 661,00		
výkony VZP				2 788 486,66		
výkony OZP				233 439,89		
výkony VOZP				139 566,82		
výkony ČPZP				205 084,31		
výkony ZPMV				315 712,56		
Výnosy z pronájmu	603		10,0	9 200,00		
Výnosy z prodaného zboží z toho:	604	2 000,0	2 000,0	1 085 608,00		
prodané obědy PS				806 418,00		
prodané obědy DS Jitřenka				121 996,00		
prodané obědy DS Pohoda				157 194,00		
Výnosy z prodeje materiálu	644			0,00		
Výnosy z prodeje dlouhodobého nehmotného majetku	645			0,00		
Výnosy z prodeje dlouhodobého hmotného majetku kromě pozemků	646			0,00		
Čerpání fondů z toho:	648	0,0	92,0	92 000,00		
výnosy a náklady (rezervní fond)				0,00		
úhrada sankcí (rezervní fond)				0,00		
ostatní čerpání (rezervní fond)				92 000,00		
financování údržby a oprav majetku (fond investic)				0,00		
fond odměn				0,00		
Ostatní výnosy z činnosti z toho:	649	350,0	589,0	588 318,73		
jiné ostatní výnosy				125 977,51		
poplatky za kompenzační pomůcky				203 457,00		
náhrada od pojišťovny				71 483,00		
dary - nepeněžní				187 401,22		
Finanční výnosy		0,0	0,0	0,00		
Úroky	662					
Kurzové zisky	663					
Výnosy z přecenění reálnou hodnotou	664					
Ostatní finanční výnosy	669					
Výnosy z transferů	672	20 451,0	30 439,0	30 437 988,00		
Výnosy vybraných míst. vlád. institucí z transferů z toho:		20 451,0	30 439,0	30 437 988,00		
Pardubický kraj PS			5 240,0	5 240 000,00		
Pardubický kraj Jitřenka			1 581,0	1 581 000,00		
Denní stacionář Pohoda			3 146,0	3 146 000,00		
Dotace - Covid			3 049,0	3 048 993,00		
Dotace - E			141,0	140 145,00		
Příspěvek od obcí denní stacionáře		80,0	111,0	110 850,00		
Neinvestiční příspěvek zřizovatel		20 371,0	17 171,0	17 171 000,00		

Výsledek hospodaření před zdaněním		0,0	0,0	504 710,73		
Výsledek hospodaření běžného účetního období		0,0	0,0	504 710,73		
NEINVESTIČNÍ PŘÍSPĚVEK OD ZŘIZOVATELE		20 371,0	17 171,0	17 171 000,00		
INVESTICE		0,0	0,0	0,00		
INVESTIČNÍ PŘÍSPĚVEK OD ZŘIZOVATELE		0,0	0,0	0,00		

V. ROZPOČTOVÁ OPATŘENÍ

Přehled přijatých rozpočtových opatření v roce 2021- PŘÍJMY

v tis. Kč

Datum	Text	Daňové příjmy	Nedaňové příjmy	Kapitálové příjmy	Přijaté dotace	Příjmy po konsolidaci	Finanční rezervy	Fond	Sociální fond	Přijaté úvěry	ZDROJE celkem	Schvalující orgán
x	ROZPOČET SCHVÁLENÝ	364 200,3	35 342,4	7 052,5	50 293,6	456 888,8	47 200,0	1 000,0	4 500,0	19 552,6	529 141,4	<i>Zastupitelstvo města</i>
25.01.2021	Rozpočtové opatření č. 1	-6 788,9			1 788,9	-5 000,0	17 901,1			8 950,9	21 852,0	Zastupitelstvo města
22.02.2021	Rozpočtové opatření č. 2				1 478,8	1 478,8				-1 478,8	0,0	Rada města
29.03.2021	Rozpočtové opatření č. 3	6 608,0				6 608,0	11 195,7		5 463,0	582,7	23 849,4	Zastupitelstvo města
12.04.2021	Rozpočtové opatření č. 4		97,5		9 053,1	9 150,6				-289,5	8 861,1	Rada města
10.05.2021	Rozpočtové opatření č. 5				11 506,8	11 506,8					11 506,8	Rada města
24.05.2021	Rozpočtové opatření č. 6						1 584,3	-415,9			1 168,4	Zastupitelstvo města
07.06.2021	Rozpočtové opatření č. 7		1 006,1		8 723,1	9 729,2	-1 954,7				7 774,5	Rada města
21.06.2021	Rozpočtové opatření č. 8						868,0	29,0			897,0	Zastupitelstvo města
28.06.2021	Rozpočtové opatření č. 9		26,9		2 445,2	2 472,1				-2 077,2	394,9	Rada města
19.07.2021	Rozpočtové opatření č. 10										0,0	Rada města
30.08.2021	Rozpočtové opatření č. 11		330,7		14 698,2	15 028,9				-3 092,5	11 936,4	Rada města
20.09.2021	Rozpočtové opatření č. 12		275,0		41,3	316,3	-2 825,9				-2 509,6	Zastupitelstvo města
04.10.2021	Rozpočtové opatření č. 13			3 043,7	3 922,9	6 966,6				-2 058,8	4 907,8	Rada města
01.11.2021	Rozpočtové opatření č. 14		100,0		2 438,3	2 538,3					2 538,3	Rada města
22.11.2021	Rozpočtové opatření č. 15				1 944,3	1 944,3					1 944,3	Rada města
13.12.2021	Rozpočtové opatření č. 16	-5 000,0	521,1	94,4		-4 384,5	-29 861,0			-15 342,0	-49 587,5	Zastupitelstvo města
20.12.2021	Rozpočtové opatření č. 17		129,0		2 467,6	2 596,6				-1 119,0	1 477,6	Rada města
17.01.2022	Rozpočtové opatření č. 18	3 628,4	7,2		272,4	3 908,0	-1 115,6			-3 628,4	-836,0	Rada města
Celkové navýšení rozpočtu		362 647,8	37 835,9	10 190,6	111 074,5	521 748,8	42 991,9	613,1	9 963,0	0,0	575 316,8	

V. ROZPOČTOVÁ OPATŘENÍ

Přehled přijatých rozpočtových opatření v roce 2021 - VÝDAJE

v tis. Kč

Datum	Text	Název odboru - oddělení														Rozpočet po změnách k 31.12.2019	Schvalující orgán
		Interní audit (1)	Kancelář tajemníka (2)	Finanční (4)	Odbor správy majetku (5)	ÚP a region. rozvoje (6)	Školství a kultury (7)	Odbor investic (8)	Správní (9)	Životního prostředí (10)	Dopravy (11)	Stavební (12)	Živnosten ský úřad (13)	Soc. věci a zdrav. (15)	Městská policie (16)		
X	ROZPOČET SCHVÁLENÝ	51,0	182 419,6	19 739,6	33 770,0	61 356,3	90 949,9	100 388,0	280,0	4 328,0	10 665,0	80,0	0,0	23 317,0	1 797,0	529 141,4	Zastupitelstvo města
25.01.2021	Rozpočtové opatření č. 1					2 080,6		19 246,8						524,6		21 852,0	Zastupitelstvo města
22.02.2021	Rozpočtové opatření č. 2															0,0	Rada města
29.03.2021	Rozpočtové opatření č. 3		5 963,0	7 198,9		685,5		10 002,0								23 849,4	Zastupitelstvo města
12.04.2021	Rozpočtové opatření č. 4		6,0		94,6	52,6	2,9							8 705,0		8 861,1	Rada města
10.05.2021	Rozpočtové opatření č. 5		10 473,6	1 033,2												11 506,8	Rada města
24.05.2021	Rozpočtové opatření č. 6		100,0	528,0		228,3	200,1	112,0								1 168,4	Zastupitelstvo města
07.06.2021	Rozpočtové opatření č. 7		30,0			1 990,0	1 997,2							3 757,3		7 774,5	Rada města
21.06.2021	Rozpočtové opatření č. 8					29,0		868,0								897,0	Zastupitelstvo města
28.06.2021	Rozpočtové opatření č. 9		187,2		136,3		71,4									394,9	Rada města
19.07.2021	Rozpočtové opatření č. 10															0,0	Rada města
30.08.2021	Rozpočtové opatření č. 11		6 881,0	4 038,2	80,0		367,8	147,9		281,3				140,2		11 936,4	Rada města
20.09.2021	Rozpočtové opatření č. 12		-35,0	41,3		-155,0	60,0	-2 430,9			10,0					-2 509,6	Zastupitelstvo města
04.10.2021	Rozpočtové opatření č. 13		30,0	3 043,7			875,1	40,0	919,0							4 907,8	Rada města
01.11.2021	Rozpočtové opatření č. 14		255,0	222,0		1 996,8	64,5									2 538,3	Rada města
22.11.2021	Rozpočtové opatření č. 15		28,1				1 503,1							413,1		1 944,3	Rada města
13.12.2021	Rozpočtové opatření č. 16		100,0	-5 000,0	-400,0	-2 320,0	-1 531,0	-36 861,5		-195,0	-100,0			-3 280,0		-49 587,5	Zastupitelstvo města
20.12.2021	Rozpočtové opatření č. 17		86,6				129,0							1 262,0		1 477,6	Rada města
17.01.2022	Rozpočtové opatření č. 18		7,2			-94,4	13,2	-762,0								-836,0	Rada města
Celkové navýšení rozpočtu		51,0	206 532,3	30 844,9	33 680,9	65 849,7	94 703,2	90 750,3	1 199,0	4 414,3	10 575,0	80,0	0,0	34 839,2	1 797,0	575 316,8	

VI. Účelové prostředky poskytnuté v roce 2021

v Kč

Název	Položka	Účelový znak	Přijaté prostředky	čerpání	rozdíl k vrácení při finančním vypořádání
Dotace zahrnuté v rozpočtu na rok 2021					
Dotace ze státního rozpočtu - souhrnný finanční vztah	4112	-	51 682 500,00	51 682 500,00	0,00
Dotace přijaté v průběhu roku 2021					
Dotace od Ministerstva financí pro obce na úhradu výdajů vzniklých v souvislosti s přípravou sčítání lidu, domů a bytů v roce 2021	4111	98033	6 000,00	0,00	6 000,00
Dotace od Ministerstva financí na volby do poslanecké sněmovny Parlamentu České republiky	4111	98071	919 000,00	861 198,42	57 801,58
Dotace od Ministerstva financí - příspěvek ze státního rozpočtu ke zmírnění negativních dopadů pandemie COVID-19 na příjmy obcí Pardubického kraje za bonusové období od 1. 2. 2021 do 31. 3. 2021.	4111	98037	5 071 414,94	5 071 414,94	0,00
Dotace od Ministerstva financí - příspěvek ze státního rozpočtu ke zmírnění negativních dopadů pandemie COVID-19 na příjmy obcí Pardubického kraje	4111	98037	983,02	983,02	0,00
Dotace od Ministerstva vnitra na ohodnocení strážníků v souvislosti s pandemií COVID-19	4111	98037	222 024,20	222 024,20	0,00
Dotace od Státního fondu životního prostředí na "Aktualizace SEAP města Chrudim, jeho propojení s Adapt.	4113	90002	603 692,00	688 853,00	víceletý projekt
Dotace od Státního fondu životního prostředí na "Výsadba stromů v katastrálním území obce Medlešice"	4113	90002	56 767,00		víceletý projekt
Dotace od Státního fondu životního prostředí na "Výsadba stromů v katastrálním území obce Chrudim"	4113	90002	232 660,00		víceletý projekt
Dotace od Státního fondu životního prostředí na "Pořízení dvou osobních automobilů a dvou dobíjecích stanic"	4213	90992	411 783,51	411 783,51	0,00
Dotace od Ministerstva práce a sociálních věcí na sociálně-právní ochranu dětí	4116	13011	13 051 763,00	13 051 763,00	0,00
Dotace od Ministerstva práce a sociálních věcí na sociální práci	4116	13015	4 236 141,00	3 316 377,82	919 763,18
Dotace od Ministerstva práce a sociálních věcí pro CSSP na COVID-19	4116	13351	3 189 138,00	3 189 138,00	0,00
Dotace od Úřadu práce na aktivní politiku zaměstnanosti	4116	13013	208 148,00	208 148,00	0,00
Dotace od Ministerstva práce a sociálních věcí na odměny OSV	4116	13018	157 215,00	157 215,00	0,00
Dotace od Ministerstva životního prostředí na "Shromažďování bioodpadů"	4116	15011	1 946 323,11	1 891 411,50	víceletý projekt
Dotace od Ministerstva vnitra - SDH obce	4116	14004	56 622,00	26 622,00	30 000,00
Dotace od Ministerstva životního prostředí na "Zkvalitnění nakládání s odpady ve městě Chrudim"	4116	15011	1 478 831,50	1 478 831,50	0,00
Dotace od MŠMT pro DDM na podporu okresních a krajských kol soutěží a přehlídek v zájmovém vzdělávání distanční formou v roce 2021	4116	33166	44 500,00	44 500,00	0,00
Dotace od MŠMT pro DDM na podporu okresních a krajských kol soutěží a přehlídek v zájmovém vzdělávání distanční formou v roce 2021	4116	33166	13 200,00	12 700,00	500,00
Dotace od Ministerstva zemědělství na "Revitalizace rybníku Vlčov"	4116	29025	454 000,00	454 000,00	0,00
Dotace od Ministerstva kultury pro Chrudimskou besedu na "Postupová přehlídka 30. celostátní přehlídky	4116	34070	30 000,00	30 000,00	0,00
Dotace od Ministerstva kultury pro Chrudimskou besedu na "Choralia Chrudim 21- 63. celostátní přehlídka pěveckých sborů dospělých"	4116	34070	120 000,00	80 443,00	39 557,00
Dotace od Ministerstva životního prostředí zpracování plánu ÚSES	4116	15011	976 046,50	976 046,50	0,00
Dotace od Ministerstva kultury z "Programu regenerace městských památkových rezervací a městských památkových zón na rok 2021"	4116	34054	1 510 000,00	1 510 000,00	0,00
Dotace od MŠMT pro MŠ Víta Nejedlého v rámci Operačního programu "Výzkum, vývoj a vzdělávání"	4116	33063	352 108,00	352 108,00	0,00
Dotace od Ministerstva vnitra na ohodnocení strážníků v souvislosti s pandemií COVID-19	4116	14036	95 000,00	95 000,00	0,00
Dotace od Ministerstva kultury pro Chrudimskou besedu na "Program udržitelnosti pro muzea II"	4116	34070	22 733,00	22 733,00	0,00
Dotace EU pro MŠ Na Valech v rámci Operačního programu "Výzkum, vývoj a vzdělávání"	4116	33063	495 342,00	495 342,00	0,00
Dotace EU v rámci Operačního programu "Výzkum, vývoj a vzdělávání" na projekt "Místní akční plán rozvoje vzdělávání II v ORP Chrudim"	4116	33063	3 929 589,78	3 396 976,92	víceletý projekt

VI. Účelové prostředky poskytnuté v roce 2021

v Kč

Název	Položka	Účelový znak	Přijaté prostředky	čerpání	rozdíl k vrácení při finančním vypořádání
Dotace EU "Komunitní plánování"	4116	13013	1 121 428,07	1 432 618,07	víceletý projekt
Dotace EU "Stavební úpravy Palackého třída, Chrudim"	4116	15011	17 082,81		víceletý projekt
Dotace EU pro ZŠ Dr. Peška "Inovace ICT technologií ZŠ Chrudim, ZŠ Dr. Peška"	4116	17016	51 727,50	51 727,50	0,00
Dotace EU ZŠ Dr. Peška "Inovace ICT technologií ZŠ Chrudim, ZŠ Dr. Peška"	4216	17969	1 318 769,62	1 318 769,62	0,00
Dotace EU "Územní studie veřejného prostranství"	4216	17968	90 145,00	74 820,35	víceletý projekt
Dotace EU "Územní studie veřejného prostranství"	4216	17969	1 532 465,00	735 583,20	víceletý projekt
Dotace EU "Stavební úpravy Palackého třída, Chrudim"	4216	15974	113 885,40	113 885,40	0,00
Dotace EU "Terminál veřejné dopravy Chrudim"	4216	17968	2 292,28		víceletý projekt
Dotace EU "Terminál veřejné dopravy Chrudim"	4216	17969	38 969,00		víceletý projekt
Dotace Ministerstva zemědělství "Revitalizace rybníku Vlčnov"	4216	29996	1 532 000,00	1 532 000,00	0,00
Dotace od Ministerstva zemědělství na "Zpracování lesního hospodářského plánu"	4216	29519	136 302,00		víceletý projekt
Dotace od Ministerstva pro místní rozvoj na projekt "Dopravní napojení sportovišť města Chrudim"	4216	-	921 808,88	921 808,88	0,00
Dotace od Ministerstva práce a sociálních věcí na sociální služby pro CSSP	4122	13305	9 967 000,00	9 967 000,00	0,00
Dotace od Pardubického kraje na zajištění regionální funkce veřejných knihoven	4122	701	1 453 000,00	1 453 000,00	0,00
Dotace od Pardubického kraje pro Chrudimskou besedu na 70. loutkářskou Chrudim	4122	-	150 000,00	150 000,00	0,00
Dotace od Pardubického kraje na "Chrudim - Janderov, obnova památníku Jana Nepomuckého"	4122	-	40 000,00	40 000,00	0,00
Dotace od Pardubického kraje na podporu činnosti a provozu turistických informačních center	4122	-	51 828,00	51 828,00	0,00
Dotace od Pardubického kraje pro Chrudimskou besedu na "Letní barokní scéna"	4122	-	20 000,00	20 000,00	0,00
Dotace od Pardubického kraje pro Chrudimskou besedu na "Folklorní festival Chrudimské dožínky"	4122	-	25 000,00	25 000,00	0,00
Dotace od Pardubického kraje pro Chrudimskou besedu na "Postupová přehlídka 30. celostátní přehlídka školních dětských pěveckých sborů"	4122	-	20 000,00	20 000,00	0,00
Dotace od Pardubického kraje pro Chrudimskou besedu na "Choralia Chrudim 21 - 63. celostátní přehlídka pěveckých sborů dospělých"	4122	-	40 000,00	40 000,00	0,00
Dotace od Pardubického kraje na "Potravinová pomoc dětem ve vážné sociální nouzi v Pardubickém kraji" pro MŠ Dr. Jana Malfka	4122	13014	22 942,50	22 942,50	0,00
Dotace od Pardubického kraje na "Potravinová pomoc dětem ve vážné sociální nouzi v Pardubickém kraji" pro MŠ Na Valech	4122	13014	29 011,50	29 011,50	0,00
Dotace od Pardubického kraje na "Potravinová pomoc dětem ve vážné sociální nouzi v Pardubickém kraji" pro MŠ Sv. Čecha	4122	13014	37 138,50	37 138,50	0,00
Dotace od Pardubického kraje na "Potravinová pomoc dětem ve vážné sociální nouzi v Pardubickém kraji" pro MŠ U Stadionu	4122	13014	20 527,50	20 527,50	0,00
Dotace od Pardubického kraje na "Potravinová pomoc dětem ve vážné sociální nouzi v Pardubickém kraji" pro MŠ Strojařů	4122	13014	22 942,50	22 942,50	0,00
Dotace od Pardubického kraje na požární techniku SDH obce - pořízení radiostanice s příslušenstvím	4222	-	30 000,00	30 000,00	0,00
Celkem			110 379 791,62		1 053 621,76

VII. Přehled o stavu a pohybu fondů a finančních rezerv k 31. 12. 2021

v Kč

FINANČNÍ REZERVY	
I. ZDROJE	
Stav k 1. 1. 2021	167 571 325,27
Výsledek hospodaření roku 2020 - přebytek	78 247 466,78
ZDROJE CELKEM	245 818 792,05
II. VÝDAJE	
Použití finančních rezerv v roce 2021	
- finanční krytí odvodu nevyčerpaných účelových prostředků	- 590 912,97
- převody k posílení schváleného rozpočtu	- 51 700 000,00
- zapojení fin. rezerv v průběhu roku (vratky)	4 799 012,97
VÝDAJE CELKEM	- 47 491 900,00
STAV k 31. 12. 2021	198 326 892,05
Výsledek hospodaření 2021	111 017 071,30
Finanční vypořádání 2021	- 1 053 621,76
Stav finančních rezerv po finančním vypořádání	308 290 341,59

FOND OBNOVY MAJETKU	
I. ZDROJE	
Stav k 1. 1. 2021	2 244 026,61
Připsané úroky	669,51
Převod vygenerovaných úspor a účelový vklad z médií - posílení fondu	415 900,90
ZDROJE CELKEM	2 660 597,02
II. VÝDAJE	
Zapojení zdrojů FOM do rozpočtu města na úspornostní opatření	402 535,98
Poplatky za vedení účtu a položky	1 250,00
Přenesená daňová povinnost - DPH	26 527,41
VÝDAJE CELKEM	430 313,39
Stav k 31. 12. 2021	2 230 283,63

SOCIÁLNÍ FOND	
I. ZDROJE	
Počáteční stav k 1. 1. 2021	1 925 458,43
Splátky půjček od zaměstnanců	202 215,00
Náhrady od zaměstnanců	-
Podíl města	4 500 000,00
ZDROJE CELKEM	6 627 673,43
II. VÝDAJE	
Poskytnuté půjčky zaměstnancům	69 483,00
Odměny při pracovních a životních výročích	106 000,00
Příspěvky na stravování zaměstnanců	1 344 034,00
Příspěvky k životnímu pojištění zaměstnanců	649 700,00
Program CAFETERIA (benefity- sport, kultura, zdravotně preventivní péče, vzdělávání, rekreace)	2 011 066,00
Sociální výpomoci	215 000,00
Péče o rekreační objekty (údržba, opravy, vybavení)	-
Kulturní akce	12 000,00
VÝDAJE CELKEM	4 407 283,00
Stav k 31. 12. 2021	2 220 390,43

VIII. Toky peněžních prostředků k 31. 12. 2021

MĚSTO CHRUDIM - IČO 00270211

č.ř.

v tis. Kč

A	POČÁTEČNÍ STAV PENĚŽNÍCH PROSTŘEDKŮ K 1.1.2021		249 988,30
PŘÍJMY			
P1	Třída 1	Daňové příjmy - ř. 4010	414 893,00
P2	Třída 2	Nedaňové příjmy - ř. 4020	36 005,10
P3	Třída 3	Kapitálové příjmy - ř. 4030	28 475,60
P4	Třída 4	Přijaté dotace - ř. 4040	808 776,00
Pc	P1+P2+P3+P4	Příjmy celkem (před konsolidací) - ř. 4050	1 288 149,70
Kp		Konsolidace celkem - ř. 4060	697 671,70
Pk	Pc - Kp	Příjmy po konsolidaci - ř. 4200	590 478,00
P5		- úvěry krátkodobé (do 1 roku) - ř. 8113	-
P6		- úvěry dlouhodobé - ř. 8123	-
P7		- výše uvažovaného úvěru ze SFŽP	-
P8		- příjem z vydání krátkodobých dluhopisů - ř. 8111	-
P9		- příjem z vydání dlouhodobých dluhopisů - ř. 8121	-
P10		- ostatní (přenesená daňová povinnost - ř. 8901)	127,10
Pf	P5+P6+P7+P8+P9+P10	Přijaté úvěry a komunální obligace	127,10
P	Pk + Pf	KONSOLIDOVANÉ PŘÍJMY CELKEM	590 605,10

VÝDAJE			
V1	Třída 5	Běžné (neinvestiční) výdaje - ř. 4210	1 155 498,20
V2	Třída 6	Kapitálové (investiční) výdaje - ř. 4220	54 182,40
Vc	V1+V2	Výdaje celkem (před konsolidací) - ř. 4240	1 209 680,60
Kv		Konsolidace celkem - ř. 4250	697 671,70
Vk	Vc-Kv	Výdaje po konsolidaci - ř. 4430	512 008,90
V4		- splátka jistiny krátkodobých úvěrů - ř. 8114	-
V5		- splátka jistiny dlouhodobých úvěrů - ř. 8124	14 789,80
V6		- splátka jistiny uvažovaného úvěru ze SFŽP	-
V7		- splátka jistiny krátkodobého dluhopisu - ř. 8112	-
V8		- splátka jistiny dlouhodobého dluhopisu - ř. 8122	-
V9		- ostatní - splátka návratné finanční výpomoci ř. 8124	-
Vf	V4+V5+V6+V7+V8+V9	Splátky jistin úvěrů, dluhopisů	14 789,80
V	Vk + Vf	KONSOLIDOVANÉ VÝDAJE CELKEM	526 798,70
D	P - V	Hotovost běžného roku	63 806,40
E	A + D	STAV PENĚŽNÍCH PROSTŘEDKŮ K 31. 12. 2021 (Hotovost k 31. 12. 2021)	313 794,70
		<i>fond obnovy majetku</i>	2 230,30
		<i>sociální fond</i>	2 220,40
		<i>prostředky rozpočtového hospodaření - ZBÚ</i>	309 344,00

IX. Monitoring hospodaření města Chrudim za rok 2021

v tis. Kč

Název položky	Číslo řádku	Stav k 31. 12. 2021
Název obce		Chrudim
Počet obyvatel	1	23 140
Příjem celkem (po konsolidaci)	2	590 477,94
Úroky	3	429,08
Uhrazené splátky dluhopisů a půjčených prostředků	4	14 789,81
Dluhová služba celkem 3+4	5	15 218,89
Ukazatel DS 5:2 (%)	6	2,58
Rozvaha aktiv a pasiv	7	3 280 296,23
Cizí zdroje a PNFV	8	227 709,13
Stav na bankovních účtech	9	386 082,56
Úvěry a komunální obligace	10	25 724,57
Přijaté NfV a ostatní dluhy	11	26 900,00
Zadluženost celkem 10+11	12	52 624,57
Podíl CZ a PNFV k celkovým aktivům 8:7 (%)	13	6,94
Podíl zadluženosti na CZ a PNFV 12:8 (%)	14	23,11
Zadluženost (CZ a PNFV) na 1 obyv. 8:1	15	9,84
Oběžná aktiva	16	502 188,53
Krátkodobé závazky	17	123 292,69
Celková likvidita 16:17	18	4,07

Hodnocení monitoringu hospodaření

Musí platit, že ukazatel celkové likvidity nesmí být v intervalu (0,1) a zároveň podíl cizích zdrojů k aktivům není vyšší než 25 %

Výsledek MH - Chrudim

Dluhová služba	2,58%	základní ukazatel
Dluh na obyvatele účetní (statistický počet obyvatel 2021)	9 840 Kč	účetní ukazatel
Dluh na obyvatele fyzický (z úvěrové zadluženosti)	1 112 Kč	základní ukazatel
Ukazatel celkové likvidity	4,07	
Podíl cizích zdrojů k aktivům je	6,94%	

Ukazatele jsou spočteny dle metodiky MF ČR a vychází z nových účetních výkazů na aktuální bázi (účtování o výnosech a nákladech)

Srovnání s rokem 2020

Dluhová služba	7,77%	snížení ukazatele/hodnocení +
Dluh na obyvatele účetní (statistický počet obyvatel 2020)	-459 Kč	snížení ukazatele/hodnocení -
Dluh na obyvatele fyzický (z úvěrové zadluženosti)	-638 Kč	snížení ukazatele/hodnocení +
Ukazatel celkové likvidity	0,08	zvýšení ukazatele/hodnocení +
Podíl cizích zdrojů k aktivům je	0,36%	snížení ukazatele/hodnocení +

Rozpis výdajů na dluhovou službu

Platby úroků	
KB - kontokorent (překlenovací úvěr)	-
KB - úvěr na financování projektů EU II	53 141,31
ČSOB - kontokorent (překlenovací úvěr)	-
RB - úvěr na financování projektu EPC (převzetí závazku)	179 300,04
KB - úvěr na "Terminál veřejné dopravy v Chrudimi"	196 641,22
Úroky celkem	429 082,57

Splátky jistiny	
KB - kontokorent (překlenovací úvěr)	-
KB - úvěr na financování projektů EU II	9 793 632,00
ČSOB - kontokorent (překlenovací úvěr)	-
RB - úvěr na financování projektu EPC (převzetí závazku)	960 999,96
KB - úvěr na "Terminál veřejné dopravy v Chrudimi"	4 035 180,41
Splátky jistiny celkem	14 789 812,37

X. Přehled o stavu nesplacených úvěrů a návratných finančních výpomocí k 31. 12. 2021

MĚSTO CHRUDIM - IČO 00270211

Ú V Ě R Y

Výše přijatého úvěru	Úvěr přijat v roce	Poskytovatel úvěru	Účel použití	Zajištění úvěru	Splatnost úvěru	Výše nesplaceného úvěru k 31.12.2021
53 865 000,00	2009	Komerční banka	financování projektů EU II (IPRM a Dům na půl cesty)	bez zajištění	V/2022	4 080 704,00
9 610 000,00	2014	Raiffeisenbank (projekt EPC)*	realizace projektu EPC - projekt zaručených energetických úspor ve vybraných objektech města Chrudim	bez zajištění	VI/2024	2 402 500,30
55 000 000,00	2020	Komerční banka	financování projektu "Terminál veřejné dopravy v Chrudimi"	bez zajištění	XII/2023	19 241 375,00
Zůstatek nesplacených úvěrů celkem k 31. 12. 2021						25 724 579,30

* projekt energetických úspor realizovaný firmou Amper savings, a.s., po ukončení a předání díla byla pohledávka firmou AS postoupena RB ke splácení dle splátkového kalendáře

PŘIJATÉ NÁVRATNÉ FINANČNÍ VÝPOMOCI

Výše NFV	NFV přijata v roce	Poskytovatel	Účel použití	Zajištění NFV	Splatnost NFV	Výše nesplacené NFV k 31.12.2021
26 900 000,00	2003-2004	5. Chrudimské bytové družstvo	na základě uzavřené smlouvy o budoucí kupní smlouvě a o budoucí dohodě o započtení pohledávek bude provedeno jednorázové vyrovnání, a to ke dni, kdy uplyne 20 let od nabytí právní moci kolaudačního rozhodnutí na bytových domech Chrudim - Rozhledna	x	r. 2023	26 900 000,00
Zůstatek nesplacených přijatých návratných finančních výpomocí k 31. 12. 2021 celkem						26 900 000,00

XI. Přehled o hospodaření obchodních společností založených městem Chrudim

Technické služby Chrudim 2000, spol. s r. o.

v tis. Kč

ROZVAHA			
AKTIVA		PASIVA	
stálá	107 318,00	vlastní kapitál	116 544,00
oběžná	20 470,00	cizí zdroje	9 171,00
<i>v tom dlouhodobé pohledávky</i>	0,00	<i>v tom dlouhodobé závazky</i>	3 055,00
<i>krátkodobé pohledávky</i>	3 894,00	<i>krátkodobé závazky</i>	4 482,00
časové rozlišení	289,00	časové rozlišení	2 362,00
celkem	128 077,00		128 077,00

HOSPODÁŘSKÝ VÝSLEDEK	
Náklady	56 462,00
Výnosy	56 087,00
ZISK	-375,00

Městské lesy Chrudim, s. r. o.

v tis. Kč

ROZVAHA			
AKTIVA		PASIVA	
stálá	6 357,00	vlastní kapitál	7 171,00
oběžná	5 859,00	cizí zdroje	5 049,00
<i>v tom dlouhodobé pohledávky</i>		<i>v tom dlouhodobé závazky</i>	
<i>krátkodobé pohledávky</i>	5 859,00	<i>krátkodobé závazky</i>	5 049,00
časové rozlišení	48,00	časové rozlišení	44,00
celkem	12 264,00		12 264,00

HOSPODÁŘSKÝ VÝSLEDEK	
Náklady	32 347,00
Výnosy	32 430,00
ZISK	83,00

Sportovní areály Chrudim, s. r. o.

v tis. Kč

ROZVAHA			
AKTIVA		PASIVA	
stálá	3 206,00	vlastní kapitál	7 301,00
oběžná	9 428,00	cizí zdroje	5 442,00
<i>v tom dlouhodobé pohledávky</i>	32,00	<i>v tom dlouhodobé závazky</i>	76,00
<i>krátkodobé pohledávky</i>	0,00	<i>krátkodobé závazky</i>	0,00
časové rozlišení	109,00	časové rozlišení	0,00
celkem	12 743,00		12 743,00

HOSPODÁŘSKÝ VÝSLEDEK	
Náklady	9 019,00
Výnosy	9 081,00
ZISK	62,00

Sociální podnik města Chrudim s.r.o.

v tis. Kč

ROZVAHA			
AKTIVA		PASIVA	
stálá	0,00	vlastní kapitál	650,00
oběžná	1 103,00	cizí zdroje	453,00
<i>v tom dlouhodobé pohledávky</i>	0,00	<i>v tom dlouhodobé závazky</i>	0,00
<i>krátkodobé pohledávky</i>	573,00	<i>krátkodobé závazky</i>	453,00
časové rozlišení		časové rozlišení rozlišení	
celkem	1 103,00		1 103,00

HOSPODÁŘSKÝ VÝSLEDEK	
náklady	3 049,00
výnosy	3 495,00
ZISK	446,00

XII. Podrobný přehled o poskytnutých dotacích dle oblastí a příjemců v r. 2021

Účel	Druh dotace	Částka	Příjemce dotace	Správce dotace	Schváleno usnesením č.	Schváleno dne	Číslo org.	Rozp. kapitola	Datum poskytnutí	Odvod na účet města v případě vratky v Kč	Prostředky vráceny na účet města dne	Termín vyúčtování	Vyučtování předáno od příjemce dne
na projekt 'Prevence úrazů, prevence infekčních onemocnění a šíření znalostí první pomoci'	Granty Zdravého města	38 000,00	Oblastní spolek Českého červeného kříže Chrudim	Poučová	R/50/2021	22. 02. 2021	361	7	19. 04. 2021	0,00		10. 12. 2021	10. 12. 2021
na projekt 'Křížem krázem domovem, světem i duší'	Granty Zdravého města	20 000,00	Mama klub Chrudim z.s.	Poučová	R/50/2021	22. 02. 2021	361	7	06. 04. 2021	0,00		10. 12. 2021	09. 12. 2021
na projekt 'Přednášky a workshopy o duševním a fyzickém zdraví'	Granty Zdravého města	15 000,00	Bc. Lukáš Roztočil, DiS.	Poučová	R/50/2021	22. 02. 2021	361	7	06. 04. 2021	0,00		10. 12. 2021	09. 12. 2021
na projekt 'Orlické hory Zdravé město - Den bez tabáku a se zdravým pohybem'	Granty Zdravého města	11 900,00	Klub českých turistů, odbor Chrudim II	Poučová	R/50/2021	22. 02. 2021	361	7	26. 03. 2021	0,00		10. 12. 2021	08. 12. 2021
na projekt 'Sportovní den mládeže s TAJV v Chrudimi'	Granty Zdravého města	3 000,00	TAJV, z. s.	Poučová	R/50/2021	22. 02. 2021	361	7	22. 03. 2021	0,00		10. 12. 2021	14. 10. 2021
na projekt 'Program pro rodinu a dítě - navazující služby'	Granty Zdravého města	32 000,00	Amalthea z.s.	Poučová	R/50/2021	22. 02. 2021	361	7	22. 03. 2021	0,00		10. 12. 2021	06. 12. 2021
na projekt '„Zvol si život“ – prevence rizikového chování mládeže'	Granty Zdravého města	15 000,00	ACET ČR, z. s.	Poučová	R/50/2021	22. 02. 2021	361	7	16. 03. 2021	0,00		10. 12. 2021	16. 11. 2021
na projekt 'Propagace dobrovolnictví Farní charity Chrudim'	Granty Zdravého města	6 000,00	Farní charita Chrudim	Poučová	R/50/2021	22. 02. 2021	361	7	15. 03. 2021	0,00		10. 12. 2021	26. 11. 2021
na projekt 'Křížem krázem přírodou – cyklus vycházek do přírody'	Granty Zdravého města	9 100,00	Altus, z.s.	Poučová	R/50/2021	22. 02. 2021	361	7	18. 03. 2021	0,00		10. 12. 2021	05. 12. 2021
na projekt 'Trochu vánoční 2021'	Kulturní dotace	40 000,00	Národopisný soubor Kohoutek, z.s.	Poučová	Z/67/2021	20. 09. 2021	364	7	25. 10. 2021	5 000,00	09. 12. 2021	10. 12. 2021	09. 12. 2021
na projekt 'Dožínky 2021'	Kulturní dotace	15 000,00	Národopisný soubor Kohoutek, z.s.	Poučová	Z/67/2021	20. 09. 2021	364	7	25. 10. 2021	0,00		10. 12. 2021	09. 12. 2021
na projekt 'Vikendové hudební soustředění'	Kulturní dotace	40 000,00	Melodie Chrudim, z.s.	Poučová	Z/67/2021	20. 09. 2021	364	7	08. 10. 2021	0,00		10. 12. 2021	25. 10. 2021
na projekt 'Taneční představení The Blame Game'	Kulturní dotace	3 500,00	Pop Balet, z.s.	Poučová	R/347/2021	06. 09. 2021	364	7	04. 10. 2021	0,00		10. 12. 2021	06. 12. 2021
na projekt 'Příměstský taneční tábor InDance'	Kulturní dotace	8 500,00	Pop Balet, z.s.	Poučová	R/347/2021	06. 09. 2021	364	7	04. 10. 2021	0,00		10. 12. 2021	06. 12. 2021
na projekt 'Melodie z.s. činnost'	Kulturní dotace	50 000,00	Melodie Chrudim, z.s.	Poučová	Z/22/2021	29. 03. 2021	364	7	27. 05. 2021	431,00	09. 12. 2021	10. 12. 2021	07. 12. 2021
na projekt 'Podzimní koncert Big bandu'	Kulturní dotace	45 000,00	Melodie Chrudim, z.s.	Poučová	Z/22/2021	29. 03. 2021	364	7	27. 05. 2021	22 300,00	09. 12. 2021	10. 12. 2021	09. 12. 2021
na projekt 'Taneční představení Hejblata - jaro 2021'	Kulturní dotace	2 000,00	Pop Balet, z.s.	Poučová	R/52/2021	22. 02. 2021	364	7	19. 04. 2021	0,00		10. 12. 2021	16. 11. 2021
na projekt 'Činnost+projekt Chrudimské rendez-vous '	Kulturní dotace	49 000,00	Chrudimská komorní filharmonie, z. s.	Poučová	Z/22/2021	29. 03. 2021	364	7	19. 04. 2021	14 643,78	08. 12. 2021	10. 12. 2021	08. 12. 2021
na projekt 'Narozeninový koncert - koncert k 15.výročí založení Chkf'	Kulturní dotace	30 000,00	Chrudimská komorní filharmonie, z. s.	Poučová	Z/22/2021	29. 03. 2021	364	7	19. 04. 2021	0,00		10. 12. 2021	25. 11. 2021
na projekt 'činnost'	Kulturní dotace	5 000,00	Kacafirek loutkařský spolek Chrudim	Poučová	R/52/2021	22. 02. 2021	364	7	19. 04. 2021	0,00		10. 12. 2021	05. 12. 2021
na projekt 'Taneční představení Hejblata - zima 2021'	Kulturní dotace	8 000,00	Pop Balet, z.s.	Poučová	R/52/2021	22. 02. 2021	364	7	19. 04. 2021	0,00		10. 12. 2021	03. 12. 2021
na projekt 'kulturní dotace letní kino - činnost'	Kulturní dotace	42 000,00	MaChr za Chrudim malebnou z.s.	Poučová	R/52/2021	22. 02. 2021	364	7	13. 04. 2021	0,00		10. 12. 2021	02. 12. 2021
na projekt 'činnost'	Kulturní dotace	40 000,00	Salvátor - Chrudim, z.s.	Poučová	R/52/2021	22. 02. 2021	364	7	22. 03. 2021	0,00		10. 12. 2021	07. 12. 2021
na projekt 'Podpora kulturních zážitků pro seniory'	Kulturní dotace	20 000,00	Spolek Hurá na Výlet!	Poučová	R/52/2021	22. 02. 2021	364	7	06. 04. 2021	0,00		10. 12. 2021	07. 12. 2021
na projekt 'Výstavní projekt "Skauting na Chrudimsku"'	Kulturní dotace	5 000,00	Regionální muzeum v Chrudimi	Poučová	R/52/2021	22. 02. 2021	364	7	15. 03. 2021	0,00		10. 12. 2021	24. 11. 2021
na projekt 'Cyklus akcí: 6 výstav galerie "Diry výstavní"'	Kulturní dotace	16 000,00	Marie Sieberová	Poučová	R/52/2021	22. 02. 2021	364	7	16. 03. 2021	0,00		10. 12. 2021	29. 11. 2021
na projekt 'Přednášková činnost ČKA'	Kulturní dotace	5 000,00	Česká křesťanská akademie, z. s.	Poučová	R/52/2021	22. 02. 2021	364	7	15. 03. 2021	5 000,00	09. 12. 2021	10. 12. 2021	06. 12. 2021
na projekt 'Cyklus loutkových a alternativních vystoupení pro rodiny'	Kulturní dotace	28 000,00	Muzeum loutkářských kultur v Chrudimi	Poučová	R/52/2021	22. 02. 2021	364	7	16. 03. 2021	5 300,00	08. 12. 2021	10. 12. 2021	26. 11. 2021
na projekt 'Ples hudebníků'	Kulturní dotace	20 000,00	Klub rodičů při ZUŠ Chrudim, z. s.	Poučová	R/52/2021	22. 02. 2021	364	7	15. 03. 2021	20 000,00	01. 06. 2021	10. 12. 2021	02. 07. 2021
na projekt 'Evropský den hudby'	Kulturní dotace	25 000,00	Klub rodičů při ZUŠ Chrudim, z. s.	Poučová	R/52/2021	22. 02. 2021	364	7	15. 03. 2021	0,00		10. 12. 2021	13. 07. 2021
na projekt 'činnost'	Kulturní dotace	45 000,00	Slavoj-pěvecký a hudební spolek v Chrudimi	Poučová	R/52/2021	22. 02. 2021	364	7	15. 03. 2021	0,00		10. 12. 2021	08. 12. 2021
na projekt 'činnost'	Kulturní dotace	15 000,00	Retro-Band Chrudim, z.s.	Poučová	R/52/2021	22. 02. 2021	364	7	15. 03. 2021	7 763,00	08. 12. 2021	10. 12. 2021	07. 12. 2021
na projekt 'Výtvarně řemeslný a seberozvojový program Momo Chrudim, o.p.s.'	Kulturní dotace	8 000,00	Momo Chrudim, o.p.s.	Poučová	R/52/2021	22. 02. 2021	364	7	15. 03. 2021	8 000,00	07. 12. 2021	10. 12. 2021	07. 12. 2021
na projekt 'činnost'	Kulturní dotace	50 000,00	Divadelní spolek Jana Nepomuka Štěpánka	Poučová	R/52/2021	22. 02. 2021	364	7	15. 03. 2021	28 682,00	17. 12. 2021	10. 12. 2021	07. 12. 2021
na projekt 'Dračí pohádky s kreslírnou' a na činnost	Kulturní dotace	30 000,00	Loutkářský soubor 'AHOJ' Chrudim, spolek	Poučová	R/52/2021	22. 02. 2021	364	7	10. 03. 2021	0,00		10. 12. 2021	09. 12. 2021
na projekt 'Plesové choreografie a párové tance Chrudim 2021'	Kulturní dotace	15 000,00	Hana Černá	Poučová	R/52/2021	22. 02. 2021	364	7	15. 03. 2021	15 000,00	14. 05. 2021	10. 12. 2021	20. 05. 2021

Účel	Druh dotace	Částka	Příjemce dotace	Správce dotace	Schváleno usnesením č.	Schváleno dne	Číslo org.	Rozp. kapitola	Datum poskytnutí	Odvod na účet města v případě vratky v Kč	Prostředky vráceny na účet města dne	Termín vyúčtování	Vyučtování předáno od příjemce dne
na projekt 'Vzdělávací materiály pro MŠ a ZŠ k výročí 30 let CHKO Železné hory'	Kulturní dotace	17 000,00	Regionální muzeum v Chrudimi	Poučová	R/52/2021	22. 02. 2021	364	7	15. 03. 2021	0,00		10. 12. 2021	09. 12. 2021
provozní dotace na zajištění činností v Rekreačních lesích Podhůra	Ostatní dotace	1 265 000,00	Městské lesy Chrudim, s. r. o.	OSM	Z/8/2021	25. 01. 2021	401	5	25. 06. 2021			28. 02. 2022	28. 02. 2022
na projekt 'Krizová připravenost'	Ostatní dotace	70 000,00	Oblastní spolek Českého červeného kříže Chrudim	Poučová	Z/21/2021	29. 03. 2021	365	7	10. 05. 2021	0,00		10. 12. 2021	10. 12. 2021
na projekt 'Dotace na činnost pobočky v roce 2021'	Ostatní dotace	60 000,00	Ekocentrum PALETA, z. s.	Poučová	Z/21/2021	29. 03. 2021	365	7	03. 05. 2021	0,00		10. 12. 2021	07. 12. 2021
na projekt '34. Underground Football Cup Chrudim'	Ostatní dotace	15 000,00	Spolek Don Zordon	Poučová	R/51/2021	22. 02. 2021	365	7	06. 04. 2021	0,00		10. 12. 2021	09. 12. 2021
na projekt 'Činnost'	Ostatní dotace	24 500,00	Klub českých turistů, odbor Chrudim II	Poučová	R/51/2021	22. 02. 2021	365	7	26. 03. 2021	0,00		10. 12. 2021	07. 12. 2021
na projekt 'Celoroční činnost'	Ostatní dotace	20 000,00	Sjednocená organizace nevidomých a slabozrakých České republiky, zapsaný spolek	Poučová	R/51/2021	22. 02. 2021	365	7	06. 04. 2021	0,00		10. 12. 2021	07. 12. 2021
na projekt 'Dotace na činnost'	Ostatní dotace	45 000,00	Junák - český skaut, středisko Chrudim, z. s.	Poučová	R/51/2021	22. 02. 2021	365	7	26. 03. 2021	0,00		10. 12. 2021	03. 12. 2021
na projekt 'činnost'	Ostatní dotace	45 000,00	SH ČMS - Sbor dobrovolných hasičů Chrudim	Poučová	R/51/2021	22. 02. 2021	365	7	22. 03. 2021	0,00		10. 12. 2021	09. 12. 2021
na projekt 'Desková herná „Hrajeme si s Chrudimkou“'	Ostatní dotace	4 000,00	Altus, z.s.	Poučová	R/51/2021	22. 02. 2021	365	7	22. 03. 2021	0,00		10. 12. 2021	28. 11. 2021
na projekt 'Chrudimka.cz – Mladí novináři'	Ostatní dotace	5 000,00	Altus, z.s.	Poučová	R/51/2021	22. 02. 2021	365	7	22. 03. 2021	0,00		10. 12. 2021	28. 11. 2021
na projekt 'Žádost o dotaci na činnost'	Ostatní dotace	10 000,00	Centrum pro zdravotně postižené a seniory Pardubického kraje, o.p.s.	Poučová	R/51/2021	22. 02. 2021	365	7	22. 03. 2021	0,00		10. 12. 2021	03. 11. 2021
na projekt 'Dopadiště boulderingové stěny'	Ostatní dotace	14 000,00	Horolezecký oddíl Skrovád, z. s.	Poučová	R/51/2021	22. 02. 2021	365	7	22. 03. 2021	0,00		10. 12. 2021	08. 12. 2021
na projekt 'Na činnost, Na projekt - Pomoc, topím se!'	Ostatní dotace	15 000,00	Vodní záchranná služba ČČK Chrudim, pobočný spolek	Poučová	R/51/2021	22. 02. 2021	365	7	15. 03. 2021	0,00		10. 12. 2021	05. 12. 2021
na projekt 'Realizace Okresní výstavy ZO ČSCH Chrudim - činnost'	Ostatní dotace	11 000,00	Český svaz chovatelů, z.s., Základní organizace Chrudim 1	Poučová	R/51/2021	22. 02. 2021	365	7	15. 03. 2021	0,00		10. 12. 2021	30. 11. 2021
na projekt 'Podpora volnočasových aktivit pro seniory'	Ostatní dotace	23 000,00	Spolek Hurá na Výlet!	Poučová	R/51/2021	22. 02. 2021	365	7	16. 03. 2021	0,00		10. 12. 2021	03. 01. 2022
na projekt 'Aktivní život seniorů'	Ostatní dotace	3 500,00	Senioři České republiky, z. s., Městská organizace Chrudim	Poučová	R/51/2021	22. 02. 2021	365	7	15. 03. 2021	2 483,60	06. 12. 2021	10. 12. 2021	01. 12. 2021
na projekt 'EVVO se Zeleným domem Chrudim v Chrudimi v roce 2021'	Ostatní dotace	20 000,00	Zelený dům Chrudim, z. s.	Poučová	R/51/2021	22. 02. 2021	365	7	15. 03. 2021	0,00		10. 12. 2021	03. 12. 2021
na projekt 'Činnost + Mikulášský závod spojený s memoriálem Zdeňka Misaře'	Ostatní dotace	15 000,00	AVZO TSC ČR Chrudim p.s.	Poučová	R/51/2021	22. 02. 2021	365	7	10. 03. 2021	0,00		10. 12. 2021	07. 12. 2021
na projekt 'Osłavy 40 let založení SDH'	Peněžítý dar	21 000,00	SH ČMS - Sbor dobrovolných hasičů Markovice	Slaninová	Z/94/2021	13. 12. 2021	368	7	16. 12. 2021			31. 12. 2021	31. 12. 2021
na projekt 'Mikulášská nadílka Štěchovice + Jarmark topol'	Peněžítý dar	20 000,00	SH ČMS - Sbor dobrovolných hasičů Topol	Slaninová	R/470/2021	06. 12. 2021	368	7	16. 12. 2021			31. 12. 2021	31. 12. 2021
na projekt 'Hrdé Ležáky'	Peněžítý dar	10 000,00	Jarmila Doležalová	Slaninová	R/470/2021	06. 12. 2021	368	7	13. 12. 2021			31. 12. 2021	17. 12. 2021
na projekt 'Podpora sportovní činnosti - Sportovní gymnastika'	Peněžítý dar	10 000,00	Soňa Brožová	Slaninová	R/446/2021	22. 11. 2021	368	7	06. 12. 2021	73,00	28. 12. 2021	31. 12. 2021	22. 12. 2021
na projekt 'Mistrovství ČR a kvalifikace na MS dvojic žen a mužů v pétanque'	Peněžítý dar	5 000,00	CHRUPEK Chrudim, z. s.	Slaninová	R/353/2021	13. 09. 2021	368	7	27. 09. 2021			31. 12. 2021	22. 12. 2021
na projekt 'AIKIJUJUTSU - Aikidžádžutsu (bojové umění)'	Peněžítý dar	20 000,00	Bugei Kan Jiin - Kido Ryu, z.s.	Slaninová	R/353/2021	13. 09. 2021	368	7	27. 09. 2021			31. 12. 2021	17. 12. 2021
na projekt 'Mistrovství Evropy motocyklů Itálie 1.-3.10.2021 - Karolína Vágnerová (20.1.2006)'	Peněžítý dar	9 000,00	Petr Vágner	Slaninová	R/415/2021	01. 11. 2021	368	7	18. 11. 2021			31. 12. 2021	13. 12. 2021
na projekt 'Osobní automobil pro domácí hospicovou péči'	Peněžítý dar	5 000,00	Farní charita Chrudim	Slaninová	R/304/2021	16. 08. 2021	368	7	08. 10. 2021			31. 12. 2021	09. 12. 2021
na projekt 'Z bezmoci svépomoc – pomozme vytvořit klub zotavení pro lidi s duševním onemocněním v Hlinsku'	Peněžítý dar	3 000,00	FOKUS Vysočina, z.ú.	Slaninová	R/304/2021	16. 08. 2021	368	7	20. 09. 2021			31. 12. 2021	21. 12. 2021
na projekt 'Hyperbarická komora v Adeli na Slovensku'	Peněžítý dar	3 000,00	Krůčky pro Eričku, z. s.	Slaninová	R/304/2021	16. 08. 2021	368	7	20. 09. 2021			31. 12. 2021	19. 10. 2021
na projekt 'Díky fotbalu z.s.'	Peněžítý dar	7 000,00	Díky fotbalu z.s.	Slaninová	R/304/2021	16. 08. 2021	368	7	14. 09. 2021			31. 12. 2021	31. 12. 2021
na projekt 'Když se rodiče rozcházejí... Mediace se zapojením dětí a dětská podpůrná skupina'	Peněžítý dar	7 000,00	Amalthea z.s.	Slaninová	R/304/2021	16. 08. 2021	368	7	14. 09. 2021			31. 12. 2021	09. 12. 2021
na projekt 'finanční dar - pro SOPRE CR o.p.s. - Nízkoprahové denní centrum'	Peněžítý dar	5 000,00	SOPRE CR o. p. s.	Slaninová	R/304/2021	16. 08. 2021	368	7	14. 09. 2021			31. 12. 2021	13. 10. 2021
na projekt 'Návštěvy Zdravotních klaunů v Pardubické nemocnici'	Peněžítý dar	20 000,00	Zdravotní klaun, o.p.s.	Slaninová	R/265/2021	28. 06. 2021	368	7	16. 08. 2021			31. 12. 2021	30. 12. 2021
na projekt 'Koncert při Dni otevřených dveří památek'	Peněžítý dar	7 000,00	Muzeum loutkářských kultur v Chrudimi	Slaninová	R/265/2021	28. 06. 2021	368	7	27. 07. 2021			31. 12. 2021	25. 10. 2021
na projekt 'Jokerit Chrudim provoz'	Peněžítý dar	20 000,00	HBC JOKERIT Chrudim, z.s.	Slaninová	R/265/2021	28. 06. 2021	368	7	28. 07. 2021			31. 12. 2021	21. 12. 2021

Účel	Druh dotace	Částka	Příjemce dotace	Správce dotace	Schváleno usnesením č.	Schváleno dne	Číslo org.	Rozp. kapitola	Datum poskytnutí	Odvod na účet města v případě vratky v Kč	Prostředky vráceny na účet města dne	Termín vyúčtování	Vyučtování předáno od příjemce dne
na projekt 'Peněžitý dar'	Peněžitý dar	25 000,00	Sportovní klub hasiči okresu Chrudim, z.s.	Slaninová	Z/39/2021	24. 05. 2021	368	7	08. 06. 2021			31. 12. 2021	22. 12. 2021
na projekt 'Peněžní dar na zabezpečení pietních akcí'	Peněžitý dar	5 000,00	KLUB VÝSADKOVÝCH VETERÁNŮ gen.Klemeše CHRUDIM z.s.	Slaninová	Z/23/2021	29. 03. 2021	368	7	03. 05. 2021			31. 12. 2021	10. 12. 2021
na projekt 'Zabezpečení 74. výročí vzniku výsadkových jednotek.'	Peněžitý dar	10 000,00	KLUB VÝSADKOVÝCH VETERÁNŮ gen.Klemeše CHRUDIM z.s.	Slaninová	Z/23/2021	29. 03. 2021	368	7	03. 05. 2021			31. 12. 2021	10. 12. 2021
na projekt 'Memoriál generála Jaroslava Klemeše a memoriál Jirky Brůny'	Peněžitý dar	10 000,00	KLUB VÝSADKOVÝCH VETERÁNŮ gen.Klemeše CHRUDIM z.s.	Slaninová	Z/23/2021	29. 03. 2021	368	7	03. 05. 2021			31. 12. 2021	10. 12. 2021
na projekt 'Memoriál Františka Vojtěcha'	Peněžitý dar	3 000,00	Klub chovatelů německých krátkosrstých ohařů ČR, z.s.	Slaninová	R/82/2021	08. 03. 2021	368	7	16. 04. 2021			31. 12. 2021	09. 12. 2021
na projekt 'Testování MFK Chrudim v jarní část FNL 2020/2021'	Peněžitý dar	30 000,00	MFK Chrudim a.s.	Slaninová	Z/23/2021	29. 03. 2021	368	7	14. 04. 2021			31. 12. 2021	13. 12. 2021
na projekt 'Český skateboardový pohár 2021 - 24.7.2021'	Peněžitý dar	20 000,00	Česká asociace skateboardingu z. s.	Slaninová	R/47/2021	22. 02. 2021	368	7	09. 04. 2021	20 000,00	15. 04. 2021	31. 12. 2021	
přímá dotace - Zlatá Pecka, z.s.	Přímá dotace	300 000,00	Zlatá Pecka, z.s.	Slaninová	Z/38/2021	24. 05. 2021	363	7	14. 07. 2021			28. 02. 2022	10. 01. 2022
na projekt 'Činnost Českého červeného kříže v Chrudimi'	Přímá dotace	150 000,00	Oblastní spolek Českého červeného kříže Chrudim	Slaninová	Z/87/2020	07. 12. 2020	363	7	13. 04. 2021			28. 02. 2022	15. 12. 2021
na projekt 'Přímá dotace letní kino'	Přímá dotace	70 000,00	MaChr za Chrudim malebnou z.s.	Slaninová	Z/87/2020	07. 12. 2020	363	7	19. 04. 2021			28. 02. 2022	15. 10. 2021
na projekt 'Činnost Mama klubu Chrudim'	Přímá dotace	70 000,00	Mama klub Chrudim z.s.	Slaninová	Z/87/2020	07. 12. 2020	363	7	06. 04. 2021			28. 02. 2022	28. 02. 2022
na projekt 'Pečovatelská služba, osobní asistence, odborné sociální poradenství a dobrovolnické centrum Farní charity Chrudim.'	Přímá dotace	117 000,00	Farní charita Chrudim	Slaninová	Z/87/2020	07. 12. 2020	363	7	22. 03. 2021			28. 02. 2022	23. 02. 2022
na projekt 'Žádost o přidělení přímé dotace na nájem'	Přímá dotace	25 000,00	Taneční klub BESTA Chrudim z.s.	Slaninová	Z/87/2020	07. 12. 2020	363	7	22. 03. 2021			28. 02. 2022	20. 04. 2021
na projekt 'Úhrada nákladů futsalového klubu FK Chrudim'	Přímá dotace	300 000,00	FK Chrudim, z.s.	Slaninová	Z/87/2020	07. 12. 2020	363	7	06. 04. 2021			28. 02. 2022	25. 02. 2022
na projekt 'Přímá dotace'	Přímá dotace	27 000,00	Vodní záchranná služba ČCK Chrudim, pobočný spolek	Slaninová	Z/87/2020	07. 12. 2020	363	7	15. 03. 2021			28. 02. 2022	25. 02. 2022
na projekt 'Sociálně terapeutická dílna Momo'	Přímá dotace	25 000,00	Momo Chrudim, o.p.s.	Slaninová	Z/87/2020	07. 12. 2020	363	7	15. 03. 2021			28. 02. 2022	21. 02. 2022
na projekt 'Sociální rehabilitace'	Přímá dotace	70 000,00	Rytmus Východní Čechy, o.p.s.	Slaninová	Z/87/2020	07. 12. 2020	363	7	01. 03. 2021			28. 02. 2022	25. 02. 2022
na projekt 'Podpora pro rodinu a dítě - Sociálně aktivizační služby pro rodiny s dětmi'	Přímá dotace	90 000,00	Amalthea z.s.	Slaninová	Z/87/2020	07. 12. 2020	363	7	04. 03. 2021			28. 02. 2022	14. 02. 2022
na projekt 'Celoroční činnost spolku'	Přímá dotace	20 000,00	Altus, z.s.	Slaninová	Z/87/2020	07. 12. 2020	363	7	01. 03. 2021			28. 02. 2022	21. 02. 2022
na projekt 'Žádost o přímou dotaci'	Přímá dotace	400 000,00	Centrum J.J.Pestalozziho, o.p.s.	Slaninová	Z/87/2020	07. 12. 2020	363	7	06. 04. 2021			28. 02. 2022	14. 02. 2022
na projekt 'Tanec'	Přímá dotace	40 000,00	MD dance studio Chrudim, z.s.	Slaninová	Z/87/2020	07. 12. 2020	363	7	01. 03. 2021			28. 02. 2022	28. 02. 2022
na projekt 'Příspěvek na činnost výcvikové organizace'	Přímá dotace	45 000,00	Aeroklub ČR-Chrudim, z.s.	Slaninová	Z/87/2020	07. 12. 2020	363	7	01. 03. 2021			28. 02. 2022	03. 11. 2021
na projekt 'Žádost o dotaci na zajištění provozu organizace pro rok 2021'	Přímá dotace	400 000,00	Šance pro Tebe, z.s.	Slaninová	Z/87/2020	07. 12. 2020	363	7	06. 04. 2021			28. 02. 2022	21. 02. 2022
na projekt 'Terénní programy'	Sociální oblast - neziskový sektor	75 000,00	Laxus z. ú.	Bartáková	Z/48/2021	21. 06. 2021	501	15	26. 07. 2021			20. 01. 2022	14. 01. 2022
na projekt 'TyfloCentrum Pardubice, o.p.s. - průvodcovské a předčitatelské služby'	Sociální oblast - neziskový sektor	10 000,00	TyfloCentrum Pardubice, o.p.s.	Bartáková	Z/48/2021	21. 06. 2021	501	15	19. 07. 2021			20. 01. 2022	17. 01. 2022
na projekt 'TyfloCentrum Pardubice, o.p.s. - odborné sociální poradenství'	Sociální oblast - neziskový sektor	25 000,00	TyfloCentrum Pardubice, o.p.s.	Bartáková	Z/48/2021	21. 06. 2021	501	15	19. 07. 2021			20. 01. 2022	17. 01. 2022
na projekt 'TyfloCentrum Pardubice, o.p.s. - sociálně aktivizační služby'	Sociální oblast - neziskový sektor	35 000,00	TyfloCentrum Pardubice, o.p.s.	Bartáková	Z/48/2021	21. 06. 2021	501	15	19. 07. 2021			20. 01. 2022	17. 01. 2022
na projekt 'TyfloCentrum Pardubice, o.p.s. - sociální rehabilitace'	Sociální oblast - neziskový sektor	40 000,00	TyfloCentrum Pardubice, o.p.s.	Bartáková	Z/48/2021	21. 06. 2021	501	15	19. 07. 2021			20. 01. 2022	17. 01. 2022
na projekt 'sociální rehabilitace'	Sociální oblast - neziskový sektor	110 000,00	Péče o duševní zdraví, z.s.	Bartáková	Z/48/2021	21. 06. 2021	501	15	26. 07. 2021			20. 01. 2022	20. 01. 2022
na projekt 'Raná péče pro rodiny s dětmi s poruchami autistického spektra, poruchami komunikace a sociální interakce'	Sociální oblast - neziskový sektor	15 000,00	Rodinné Integroční Centrum z. s.	Bartáková	R/214/2021	07. 06. 2021	501	15	13. 07. 2021			20. 01. 2022	20. 01. 2022
na projekt 'Sociálně aktivizační služby pro rodiny s dětmi s poruchami autistického spektra'	Sociální oblast - neziskový sektor	15 000,00	Rodinné Integroční Centrum z. s.	Bartáková	R/214/2021	07. 06. 2021	501	15	13. 07. 2021			20. 01. 2022	20. 01. 2022
na projekt 'Sociální rehabilitace pro osoby s poruchami autistického spektra'	Sociální oblast - neziskový sektor	5 000,00	Rodinné Integroční Centrum z. s.	Bartáková	R/214/2021	07. 06. 2021	501	15	13. 07. 2021			20. 01. 2022	20. 01. 2022
na projekt 'Osobní asistence pro občany města Chrudim'	Sociální oblast - neziskový sektor	40 000,00	HEWER, z.s.	Bartáková	R/214/2021	07. 06. 2021	501	15	13. 07. 2021			20. 01. 2022	21. 10. 2021

Účel	Druh dotace	Částka	Příjemce dotace	Správce dotace	Schváleno usnesením č.	Schváleno dne	Číslo org.	Rozp. kapitola	Datum poskytnutí	Odvod na účet města v případě vratky v Kč	Prostředky vráceny na účet města dne	Termín vyúčtování	Vyúčtování předáno od příjemce dne
na projekt 'Sociální rehabilitace '	Sociální oblast - neziskový sektor	10 000,00	KRIZOVATKA handicap centrum, o.p.s.	Bartáková	R/214/2021	07. 06. 2021	501	15	30. 06. 2021			20. 01. 2022	20. 01. 2022
na projekt 'telefonická krizová pomoc'	Sociální oblast - neziskový sektor	5 000,00	Linka bezpečí, z.s.	Bartáková	R/214/2021	07. 06. 2021	501	15	28. 06. 2021			20. 01. 2022	20. 01. 2022
na projekt 'Telefonická krizová pomoc'	Sociální oblast - neziskový sektor	5 000,00	KONTAKT Ústí nad Orlicí o.p.s.	Bartáková	R/214/2021	07. 06. 2021	501	15	23. 06. 2021			20. 01. 2022	12. 01. 2022
na projekt 'raná péče'	Sociální oblast - neziskový sektor	10 000,00	EDA cz, z.ú.	Bartáková	R/214/2021	07. 06. 2021	501	15	25. 06. 2021			20. 01. 2022	30. 11. 2021
na projekt 'Lůžkové a sociální centrum pro seniory o. p. s. '	Sociální oblast - pobytové služby	230 760,00	Lůžkové a sociální centrum pro seniory o.p.s.	Bartáková	Z/36/2021	24. 05. 2021	501	15	24. 06. 2021	0,00		10. 12. 2021	10. 12. 2021
na projekt 'domov pro seniory a domov pro osoby zdravotně postižené'	Sociální oblast - pobytové služby	23 076,00	SeniorCentrum Skuteč	Bartáková	R/143/2021	26. 04. 2021	501	15	19. 05. 2021	0,00		10. 12. 2021	10. 11. 2021
na projekt 'Domov pro seniory'	Sociální oblast - pobytové služby	17 307,00	Domov pro seniory Heřmanův Městec	Bartáková	R/143/2021	26. 04. 2021	501	15	19. 05. 2021	0,00		10. 12. 2021	30. 11. 2021
na projekt 'domov se zvláštním režimem'	Sociální oblast - pobytové služby	5 769,00	Domov pro seniory Sloupnice	Bartáková	R/143/2021	26. 04. 2021	501	15	19. 05. 2021	0,00		10. 12. 2021	17. 09. 2021
na projekt 'Domov u fontány'	Sociální oblast - pobytové služby	23 076,00	Domov u fontány	Bartáková	R/143/2021	26. 04. 2021	501	15	19. 05. 2021	0,00		10. 12. 2021	18. 11. 2021
na projekt 'Lezení'	Sportovní dotace	7 975,00	Horolezecký oddíl Škrovád, z. s.	Slaninová	R/49/2021	22. 02. 2021	362	7	26. 03. 2021			10. 12. 2021	09. 12. 2021
na projekt 'moderní gymnastika'	Sportovní dotace	45 995,00	Tělocvičná jednota Sokol Chrudim	Slaninová	Z/24/2021	29. 03. 2021	362	7	03. 05. 2021	11 584,00	17. 12. 2021	10. 12. 2021	08. 12. 2021
na projekt 'Sokolská všestrannost'	Sportovní dotace	19 010,00	Tělocvičná jednota Sokol Chrudim	Slaninová	Z/24/2021	29. 03. 2021	362	7	03. 05. 2021	2 000,00	17. 12. 2021	10. 12. 2021	08. 12. 2021
na projekt 'Lední hokej'	Sportovní dotace	255 715,00	Hokejový klub Chrudim, z.s.	Slaninová	Z/24/2021	29. 03. 2021	362	7	12. 04. 2021			10. 12. 2021	10. 12. 2021
na projekt 'Sportovní gymnastika'	Sportovní dotace	38 935,00	Tělocvičná jednota Sokol Chrudim	Slaninová	Z/24/2021	29. 03. 2021	362	7	03. 05. 2021	4 984,00	17. 12. 2021	10. 12. 2021	08. 12. 2021
na projekt 'Basketbal'	Sportovní dotace	31 425,00	Tělocvičná jednota Sokol Chrudim	Slaninová	Z/24/2021	29. 03. 2021	362	7	03. 05. 2021	11 960,00	17. 12. 2021	10. 12. 2021	08. 12. 2021
na projekt 'Mažoretky'	Sportovní dotace	27 155,00	Tělocvičná jednota Sokol Chrudim	Slaninová	Z/24/2021	29. 03. 2021	362	7	03. 05. 2021	3 600,00	17. 12. 2021	10. 12. 2021	08. 12. 2021
na projekt 'Aerobik'	Sportovní dotace	21 790,00	Tělocvičná jednota Sokol Chrudim	Slaninová	Z/24/2021	29. 03. 2021	362	7	03. 05. 2021	5 000,00	17. 12. 2021	10. 12. 2021	08. 12. 2021
na projekt 'Stolní tenis'	Sportovní dotace	41 220,00	Tělocvičná jednota Sokol Chrudim	Slaninová	Z/24/2021	29. 03. 2021	362	7	03. 05. 2021	7 000,00	17. 12. 2021	10. 12. 2021	08. 12. 2021
na projekt 'Futsal'	Sportovní dotace	159 645,00	FK Chrudim, z.s.	Slaninová	Z/24/2021	29. 03. 2021	362	7	30. 04. 2021			10. 12. 2021	09. 12. 2021
na projekt 'Házená chlapců a děvčat'	Sportovní dotace	162 200,00	Tělocvičná jednota Sokol Chrudim	Slaninová	Z/24/2021	29. 03. 2021	362	7	03. 05. 2021	34 633,00	17. 12. 2021	10. 12. 2021	08. 12. 2021
na projekt 'MTB - cyklistika'	Sportovní dotace	36 285,00	Tělocvičná jednota Sokol Chrudim	Slaninová	Z/24/2021	29. 03. 2021	362	7	03. 05. 2021	2 628,00	17. 12. 2021	10. 12. 2021	08. 12. 2021
na projekt 'Florbal'	Sportovní dotace	77 485,00	Tělocvičná jednota Sokol Chrudim	Slaninová	Z/24/2021	29. 03. 2021	362	7	03. 05. 2021	19 300,00	17. 12. 2021	10. 12. 2021	08. 12. 2021
na projekt 'vodní turistika'	Sportovní dotace	3 180,00	VODACKÝ SPOLEK KAČEŘI	Slaninová	R/49/2021	22. 02. 2021	362	7	01. 04. 2021			10. 12. 2021	06. 12. 2021
na projekt 'tenis'	Sportovní dotace	76 705,00	TC Chrudim z.s.	Slaninová	Z/24/2021	29. 03. 2021	362	7	30. 04. 2021			10. 12. 2021	09. 12. 2021
na projekt 'Všeobecná sportovní příprava '	Sportovní dotace	18 815,00	Junák - český skaut, středisko Chrudim, z. s.	Slaninová	R/49/2021	22. 02. 2021	362	7	26. 03. 2021			10. 12. 2021	05. 12. 2021
na projekt 'hasiči'	Sportovní dotace	28 370,00	SH CMS - Sbor dobrovolných hasičů Chrudim	Slaninová	R/49/2021	22. 02. 2021	362	7	23. 03. 2021			10. 12. 2021	08. 12. 2021
na projekt 'fotbal'	Sportovní dotace	366 215,00	Městský fotbalový klub Chrudim, z.s.	Slaninová	Z/24/2021	29. 03. 2021	362	7	06. 04. 2021			10. 12. 2021	08. 12. 2021
na projekt 'Atletika'	Sportovní dotace	188 390,00	Atletika Chrudim, z.s.	Slaninová	Z/24/2021	29. 03. 2021	362	7	03. 05. 2021			10. 12. 2021	03. 12. 2021
na projekt 'Taneční sport'	Sportovní dotace	156 065,00	Taneční klub BESTA Chrudim z.s.	Slaninová	Z/24/2021	29. 03. 2021	362	7	03. 05. 2021			10. 12. 2021	07. 12. 2021
na projekt 'Plavání'	Sportovní dotace	41 870,00	Spolek rodičů a přátel DDM Chrudim	Slaninová	R/49/2021	22. 02. 2021	362	7	06. 04. 2021			10. 12. 2021	26. 11. 2021
na projekt 'Atletika'	Sportovní dotace	4 505,00	Spolek rodičů a přátel DDM Chrudim	Slaninová	R/49/2021	22. 02. 2021	362	7	06. 04. 2021			10. 12. 2021	26. 11. 2021
na projekt 'Tanec'	Sportovní dotace	139 130,00	MD dance studio Chrudim, z.s.	Slaninová	Z/24/2021	29. 03. 2021	362	7	19. 04. 2021			10. 12. 2021	10. 12. 2021
na projekt 'Turistika'	Sportovní dotace	5 650,00	Klub českých turistů, odbor Treking Chrudim	Slaninová	R/49/2021	22. 02. 2021	362	7	29. 03. 2021	1 131,00	08. 12. 2021	20. 12. 2021	08. 12. 2021
na projekt 'Cvičení rodičů s dětmi'	Sportovní dotace	4 000,00	Mama klub Chrudim z.s.	Slaninová	R/49/2021	22. 02. 2021	362	7	06. 04. 2021			10. 12. 2021	09. 12. 2021
na projekt 'jezdecký sport'	Sportovní dotace	30 450,00	Sportovní jezdecký klub Chrudim,z.s.	Slaninová	R/49/2021	22. 02. 2021	362	7	06. 04. 2021	22 945,00	10. 12. 2021	10. 12. 2021	09. 12. 2021
na projekt 'Turistika'	Sportovní dotace	2 000,00	Klub českých turistů, odbor Chrudim II	Slaninová	R/49/2021	22. 02. 2021	362	7	26. 03. 2021			10. 12. 2021	09. 12. 2021
na projekt 'rafting'	Sportovní dotace	3 000,00	Raft club OE z. s.	Slaninová	R/49/2021	22. 02. 2021	362	7	17. 03. 2021			10. 12. 2021	29. 11. 2021
na projekt 'Orientační sporty'	Sportovní dotace	46 715,00	Zálesák - středisko Chrudim TÁBORNÍCI, pobočný spolek	Slaninová	R/49/2021	22. 02. 2021	362	7	15. 03. 2021			10. 12. 2021	08. 12. 2021
na projekt 'Motokros'	Sportovní dotace	33 395,00	ÚAMK ZEJAX MOTOKLUB CHRUDIM	Slaninová	R/49/2021	22. 02. 2021	362	7	15. 03. 2021			10. 12. 2021	06. 12. 2021
na projekt 'vodní záchrana'	Sportovní dotace	3 180,00	Vodní záchranná služba ČČK Chrudim, pobočný spolek	Slaninová	R/49/2021	22. 02. 2021	362	7	15. 03. 2021			10. 12. 2021	06. 12. 2021
na projekt 'Box, Kick box, MMA '	Sportovní dotace	28 965,00	Spolek BC Chrudim	Slaninová	R/49/2021	22. 02. 2021	362	7	15. 03. 2021	7 000,00	06. 12. 2021	10. 12. 2021	10. 12. 2021

Účel	Druh dotace	Částka	Příjemce dotace	Správce dotace	Schváleno usnesením č.	Schváleno dne	Číslo org.	Rozp. kapitola	Datum poskytnutí	Odvod na účet města v případě vratky v Kč	Prostředky vráceny na účet města dne	Termín vyúčtování	Vyúčtování předáno od příjemce dne
na projekt 'Požární sport'	Sportovní dotace	14 455,00	SH CMS - Sbor dobrovolných hasičů Markovice	Slaninová	R/49/2021	22. 02. 2021	362	7	15. 03. 2021			10. 12. 2021	09. 12. 2021
na projekt 'Krasobrusleň'	Sportovní dotace	30 110,00	Kraso Chrudim, z.s.	Slaninová	R/49/2021	22. 02. 2021	362	7	15. 03. 2021			10. 12. 2021	03. 11. 2021
Dotace na restaurování Obrazu Svaté rodiny	Účelová dotace	40 325,00	Římskokatolická farnost - arciděkanství Chrudim	Pilařová	R/469/2021	06. 12. 2021	377	7	17. 12. 2021			20. 12. 2021	16. 12. 2021
Nákup stroje na úklid umělé trávy na SAMCH	Účelová dotace	150 000,00	Sportovní areály města Chrudim, s.r.o.	Pavlišová	Z/87/2020	07. 12. 2020	333	7	14. 10. 2021	37 000,00	23. 12. 2021	21. 12. 2021	27. 12. 2021
Nákup stroje na čištění venkovních povrchů v SAMCH	Účelová dotace	350 000,00	Sportovní areály města Chrudim, s.r.o.	Pavlišová	Z/87/2020	07. 12. 2020	333	7	14. 10. 2021	153 250,00	23. 12. 2021	21. 12. 2021	21. 12. 2021
účelová dotace na vypracování stavebně historického průzkumu kostela sv. Kateřiny	Účelová dotace	50 000,00	Římskokatolická farnost - arciděkanství Chrudim	Slaninová	Z/53/2021	21. 06. 2021	367	7	27. 07. 2021			10. 12. 2021	09. 12. 2021
Azylový dům	Účelová dotace	1 000 000,00	Centrum J.J. Pestalozziho, Chrudim	Bartáková	Z/14/2021	29. 03. 2021	501	15	26. 07. 2021	0,00		28. 02. 2022	09. 02. 2022
Program regenerace - povinná spoluúčast města	Účelová dotace	30 000,00	Jiří a Miriam Wiesnerovi	Pilařová	Z/40/2021	24. 05. 2021	302	7	14. 12. 2021			15. 01. 2022	06. 12. 2021
Program regenerace - povinná spoluúčast města	Účelová dotace	30 000,00	Robert Švihálek	Pilařová	Z/40/2021	24. 05. 2021	302	7	14. 12. 2021			15. 01. 2022	08. 12. 2021
Program Podpora zachování a obnovy nemovitostí, které nejsou kulturními památkami v MPZ Chrudim	Účelová dotace	44 628,79	Ondřej Votava	Pilařová	R/146/2021	26. 04. 2021	302	7	10. 05. 2021			15. 12. 2021	05. 11. 2021
Program Podpora zachování a obnovy nemovitostí, které nejsou kulturními památkami v MPZ Chrudim	Účelová dotace	15 560,00	Medovinka, s.r.o.	Pilařová	R/146/2021	26. 04. 2021	302	7	13. 05. 2021			15. 12. 2021	22. 11. 2021
Montáž fotovoltaiky na Letním stadionu	Účelová dotace	545 000,00	Sportovní areály města Chrudim, s.r.o.	Pavlišová	Z/87/2020	07. 12. 2020	333	7	26. 07. 2021			30. 11. 2021	21. 12. 2021
dotace na vrcholový sport	Účelová dotace	20 000,00	Atletika Chrudim, z.s.	Slaninová	Z/54/2021	21. 06. 2021	366	7	12. 07. 2021			10. 12. 2021	09. 12. 2021
dotace na vrcholový sport	Účelová dotace	230 000,00	MFK Chrudim a.s.	Slaninová	Z/54/2021	21. 06. 2021	366	7	19. 07. 2021			10. 12. 2021	10. 12. 2021
účelová neinvestiční dotace na cyklus kulturních letních akcí "Bez nití/Odvázané léto na terasách"	Účelová dotace	60 000,00	Muzeum loutkářských kultur v Chrudimí	Slaninová	Z/37/2021	24. 05. 2021	367	7	15. 06. 2021			10. 12. 2021	09. 12. 2021
účelová neinvestiční dotace na akci "Balóny nad Chrudimí"	Účelová dotace	30 000,00	PRAGOBALON LAVA s.r.o.	Slaninová	R/149/2021	26. 04. 2021	367	7	31. 05. 2021			10. 12. 2021	09. 12. 2021
účelová dotace na pokrytí mzdových nákladů a vybavení ložnic (Noclehárna)	Účelová dotace	80 000,00	SOPRE CR o. p. s.	Slaninová	Z/25/2021	29. 03. 2021	367	7	18. 05. 2021			31. 12. 2021	30. 12. 2021

XIII. Grafické shrnutí

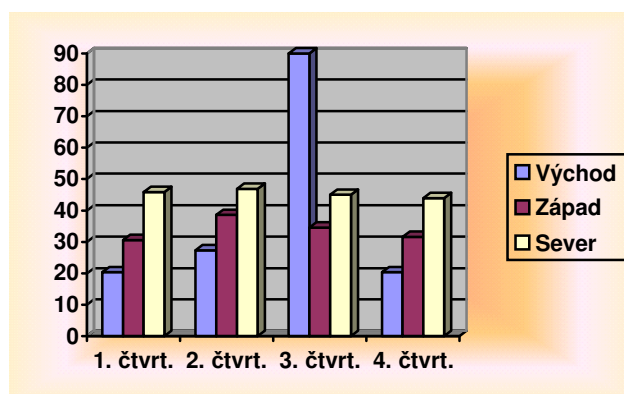

A. Srovnání daňových příjmů

grafy č. 1-3

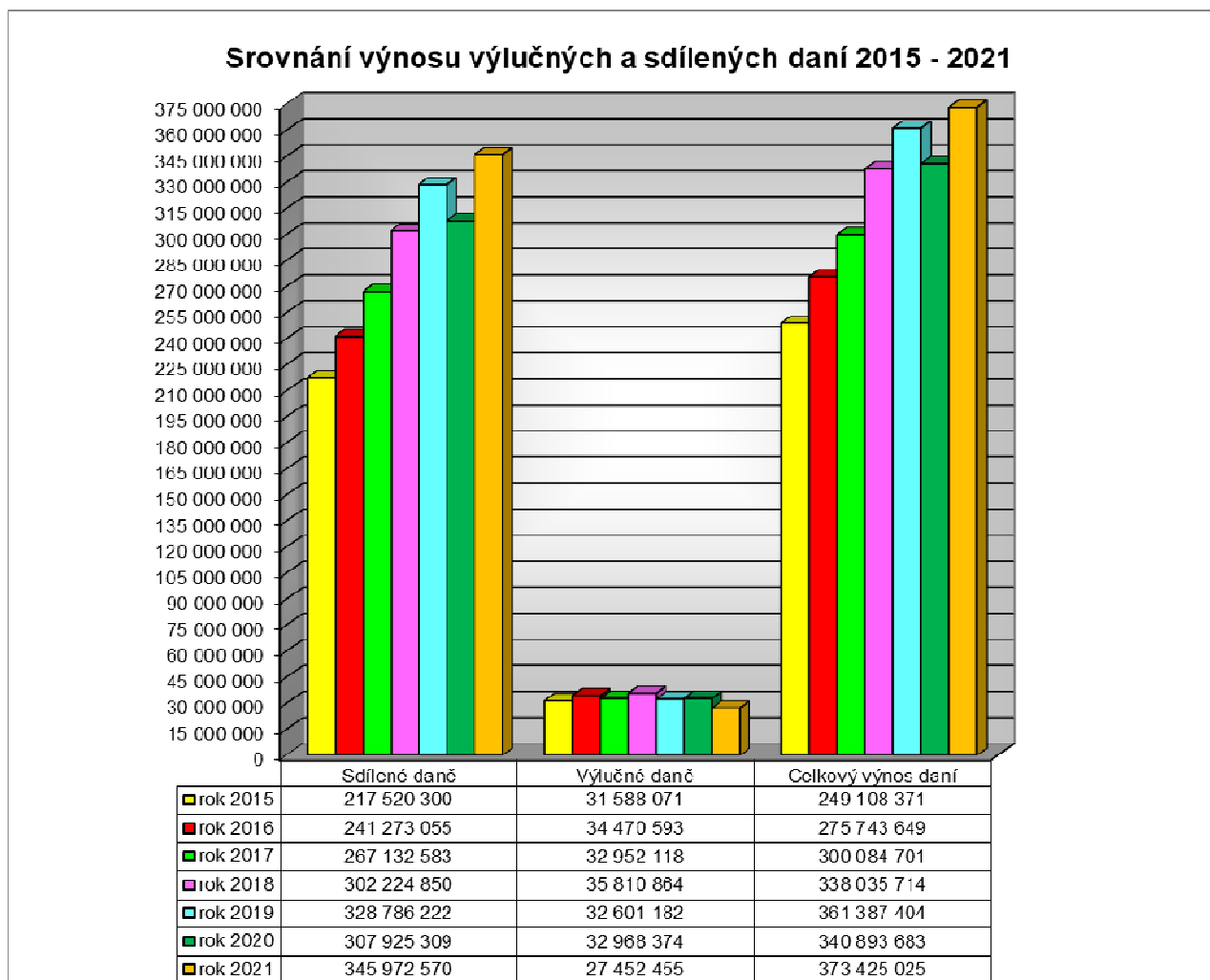
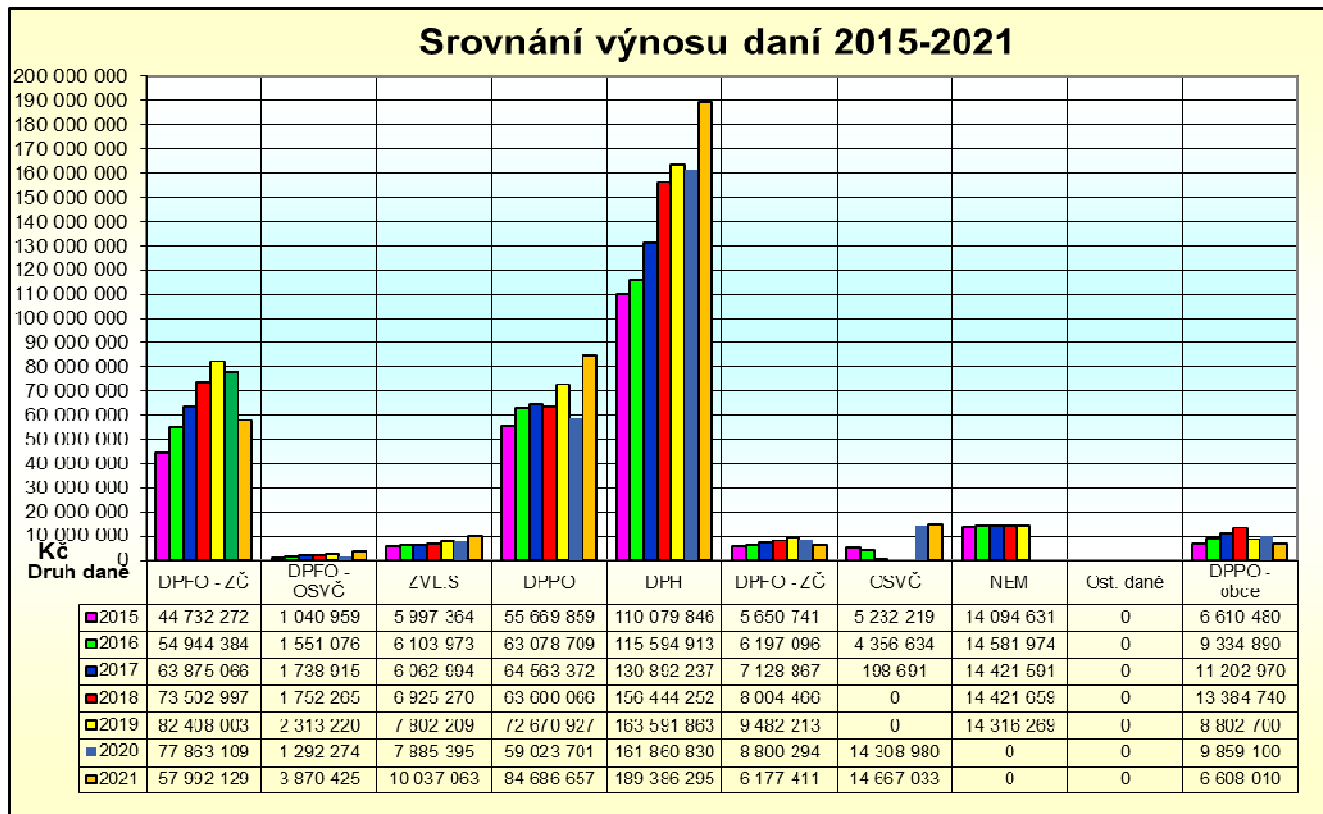

Výnos daní na obyvatele 2012 - 2021

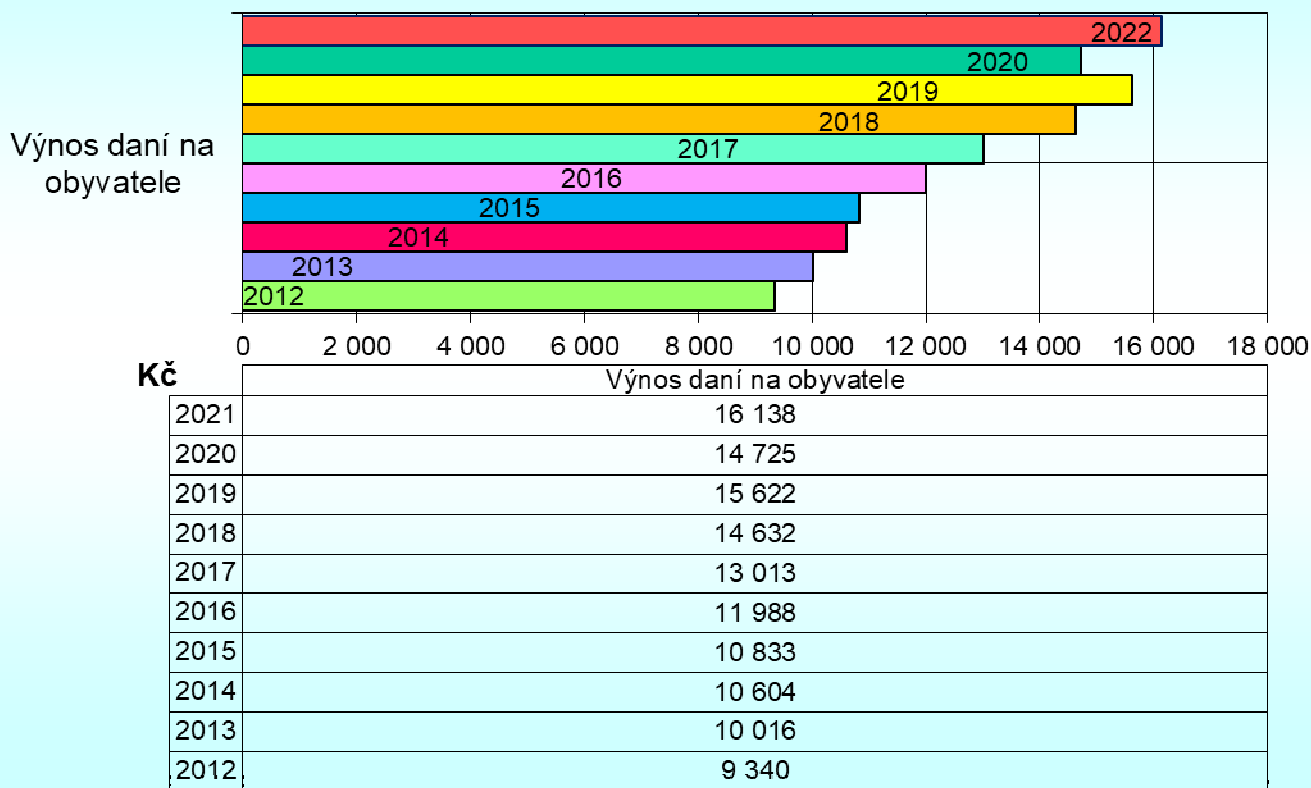

B. Průběh výnosu daní v roce 2021

graf č. 4

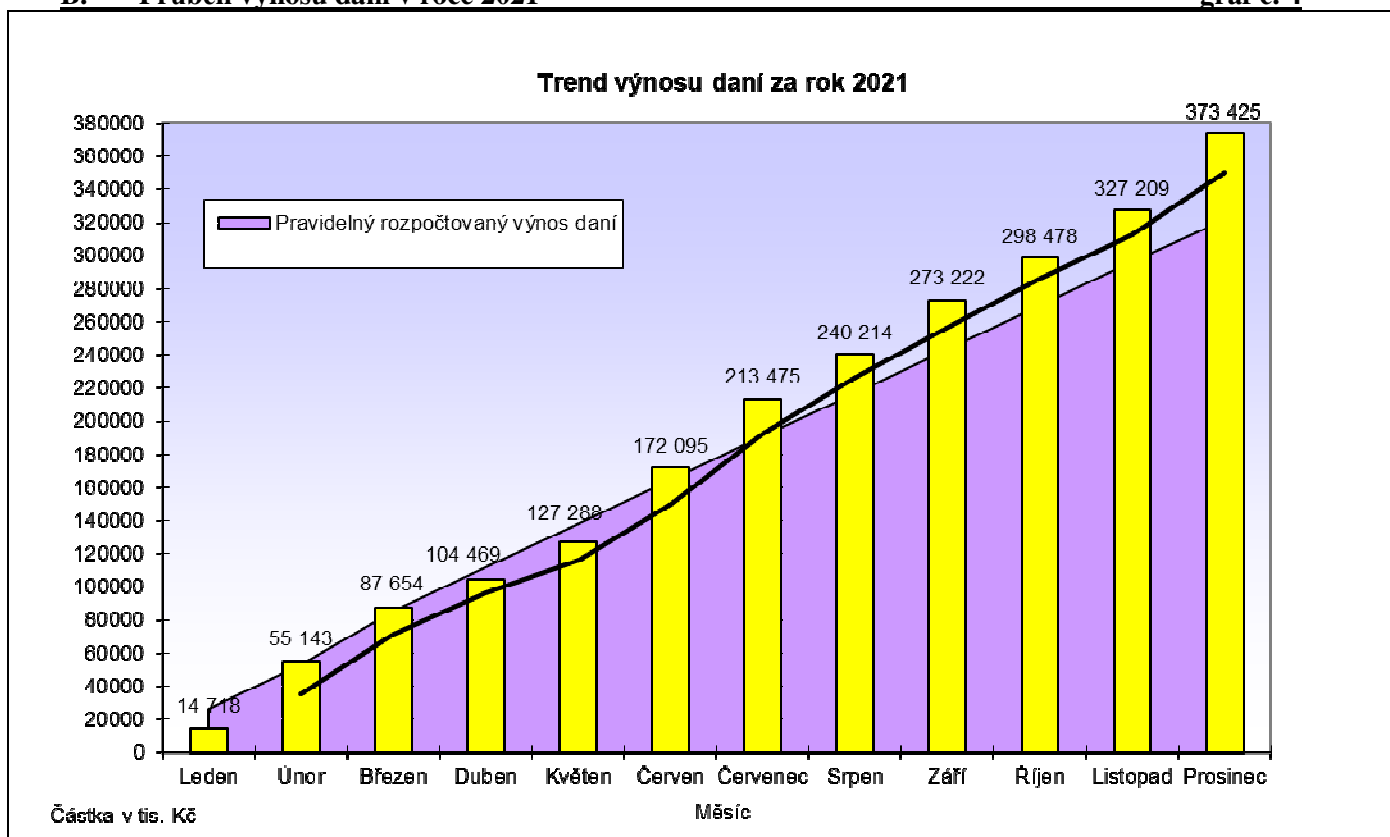

Příjmy města Chrudim za rok 2021

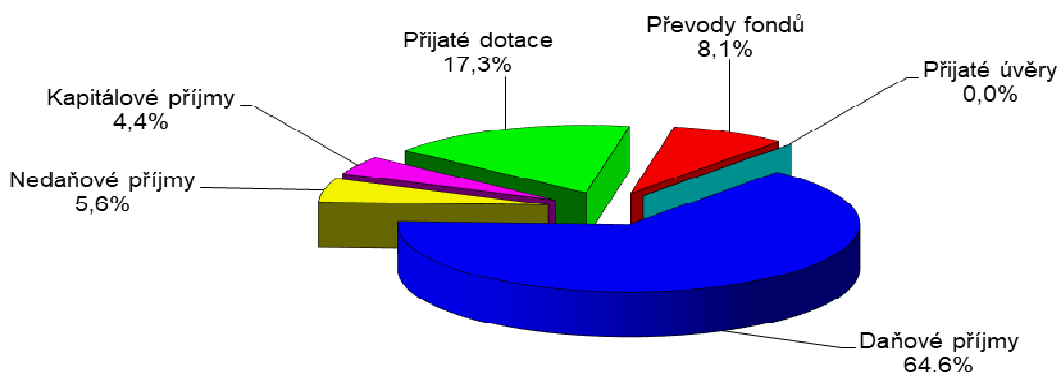

Výdaje města Chrudim za rok 2021

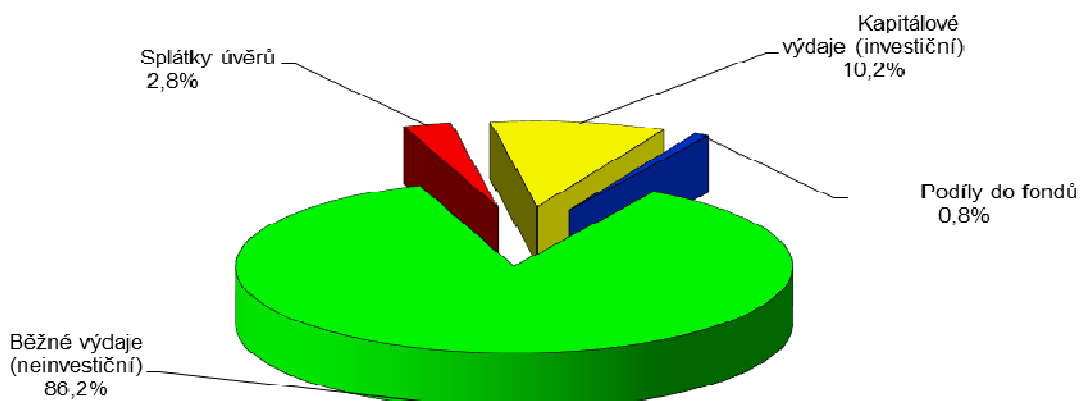

Výdaje města Chrudim v roce 2021 dle odborů

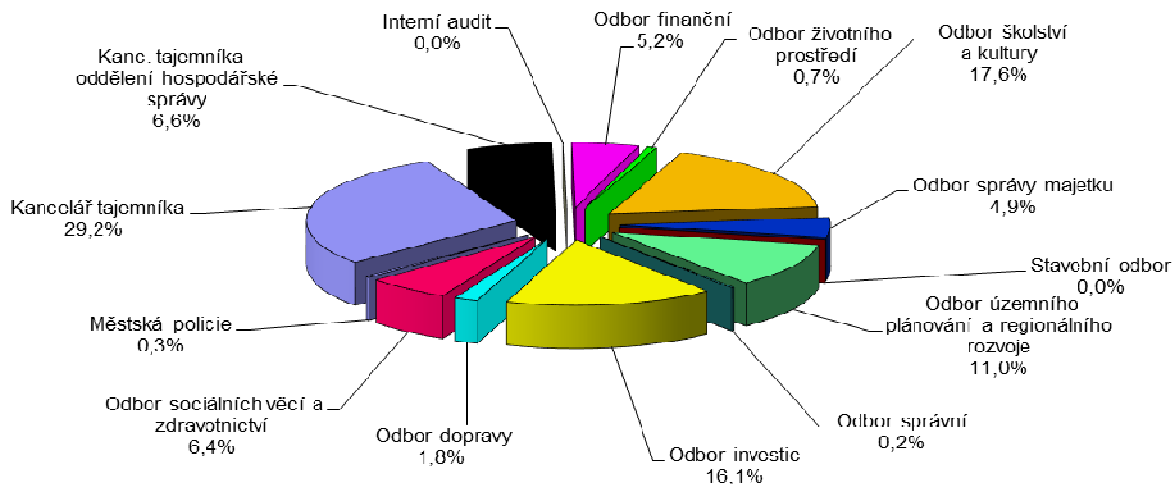

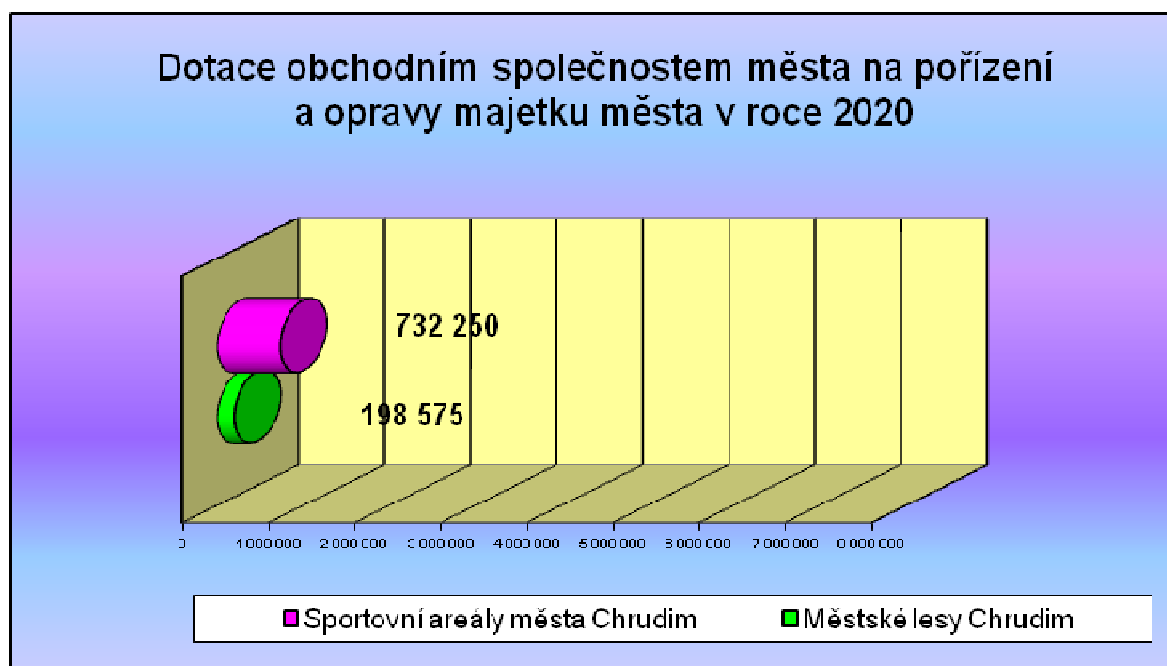
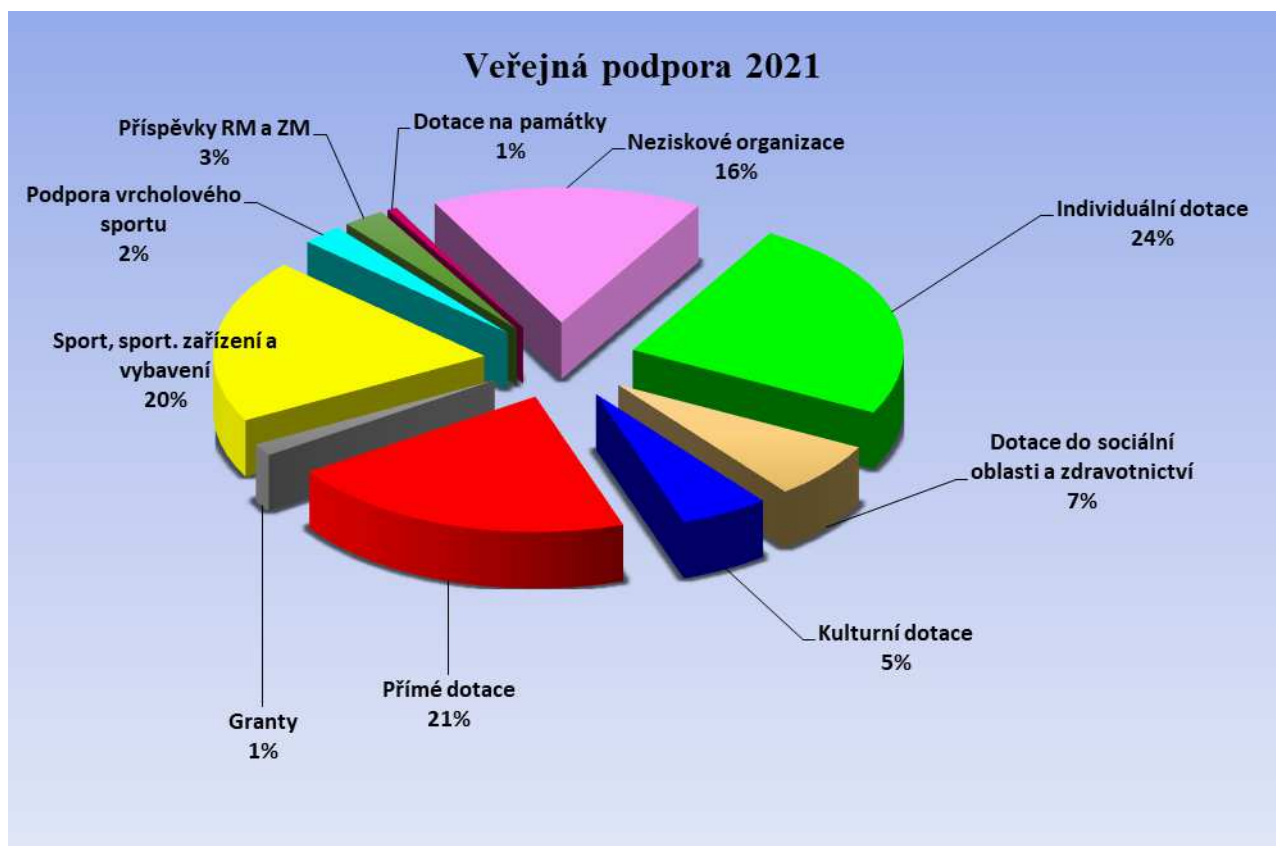

E. Vývoj úvěrové zadluženosti a dluhové služby

grafy č. 10-11

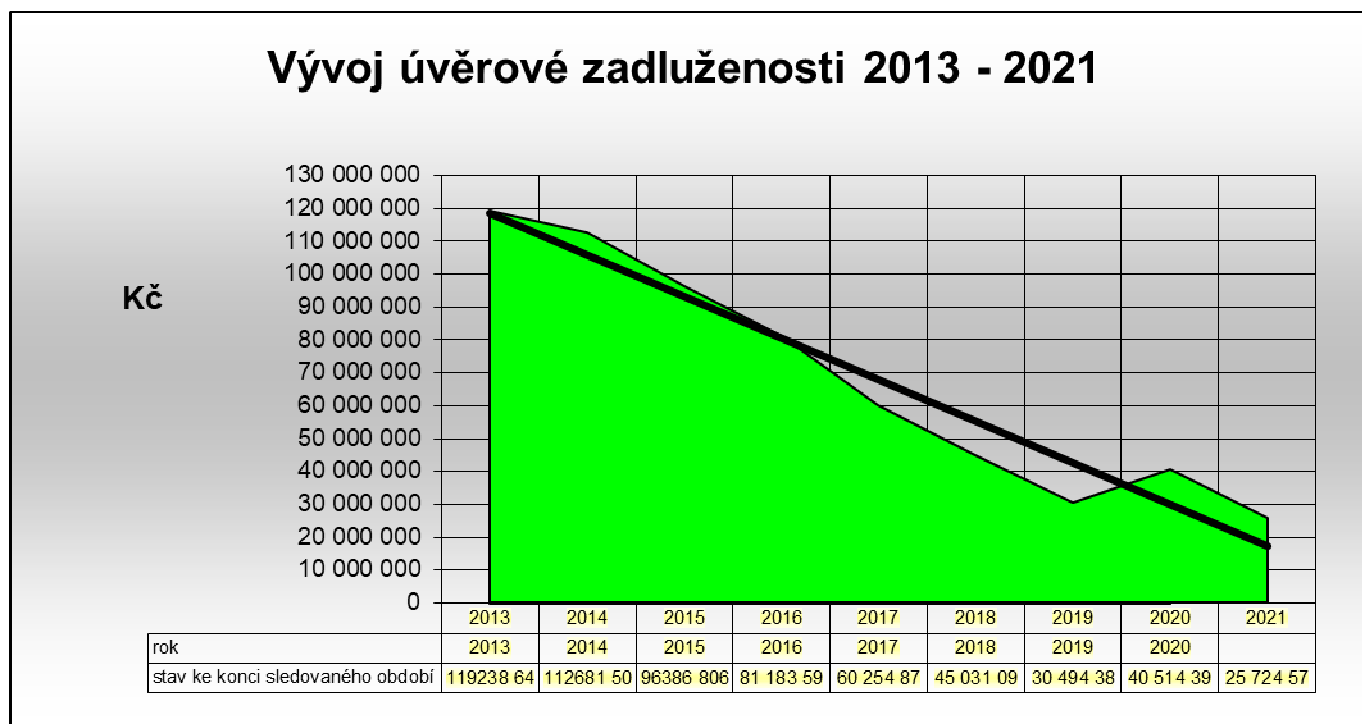

F. Vývoj výsledku hospodaření, monitoring hospodaření, dluh na obyvatele

grafy č. 12-14

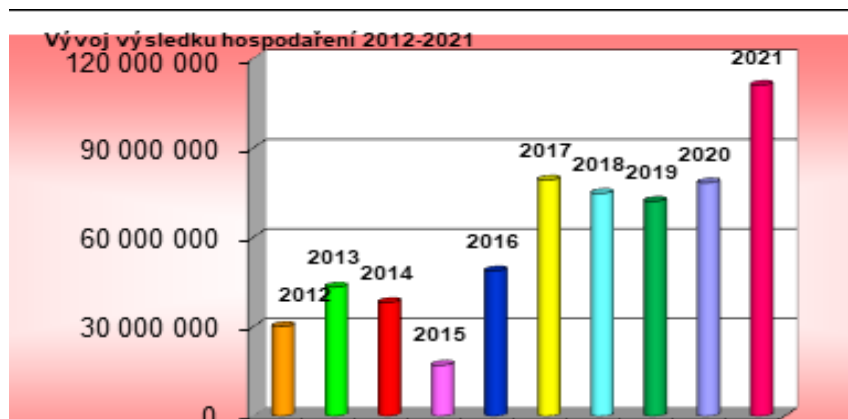

2012	30 060 341,37
2013	43 249 503,77
2014	38 113 270,91
2015	17 073 945,86
2016	48 703 528,55
2017	79 192 214,90
2018	74 698 568,33
2019	72 047 775,93
2020	78 247 466,78
2021	111 017 071,30

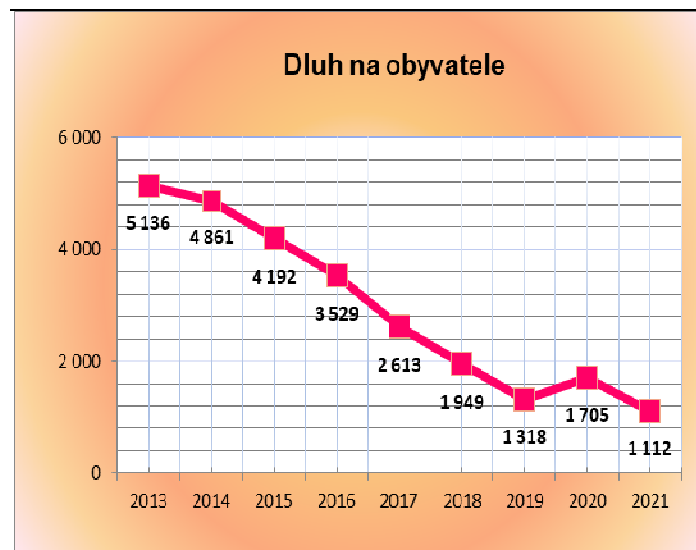
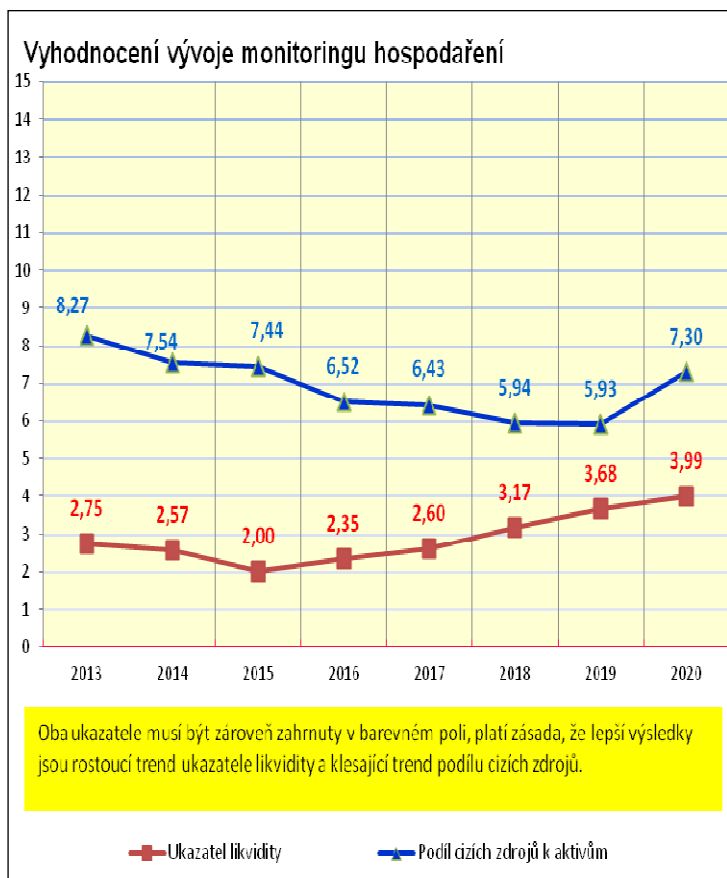

G. Objem získaných investičních dotací, prostředky vynaložené na investice a údržbu grafy č. 15-16

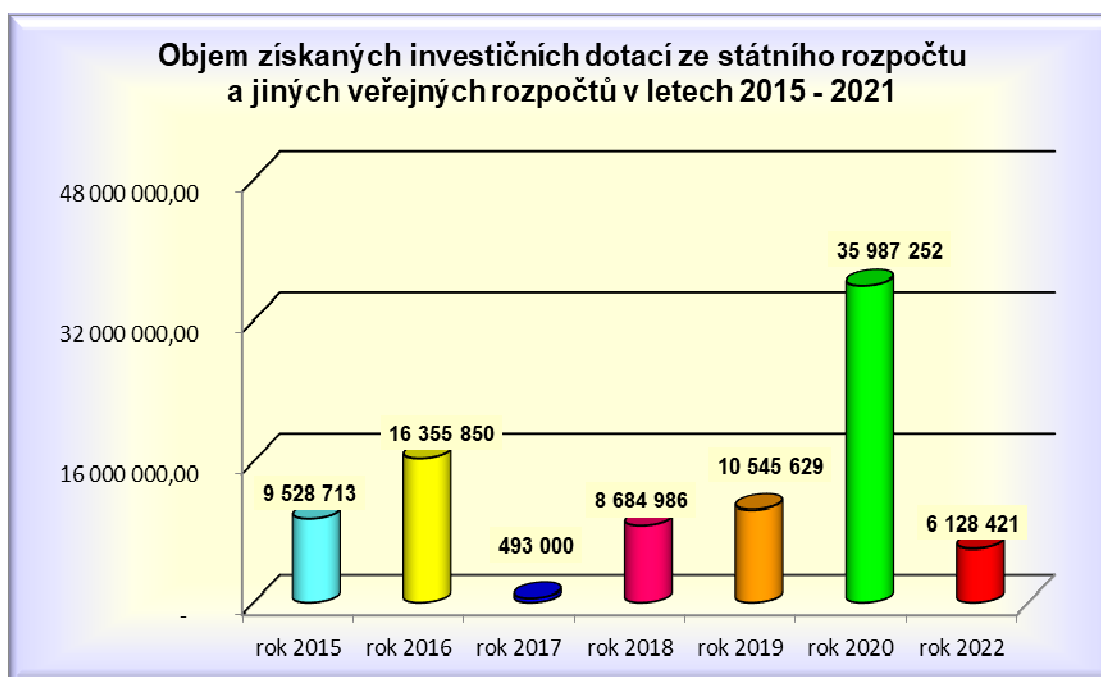

Prostředky vynaložené na investice a údržbu v roce 2021 dle jednotlivých oblastí (OIN+OSM)

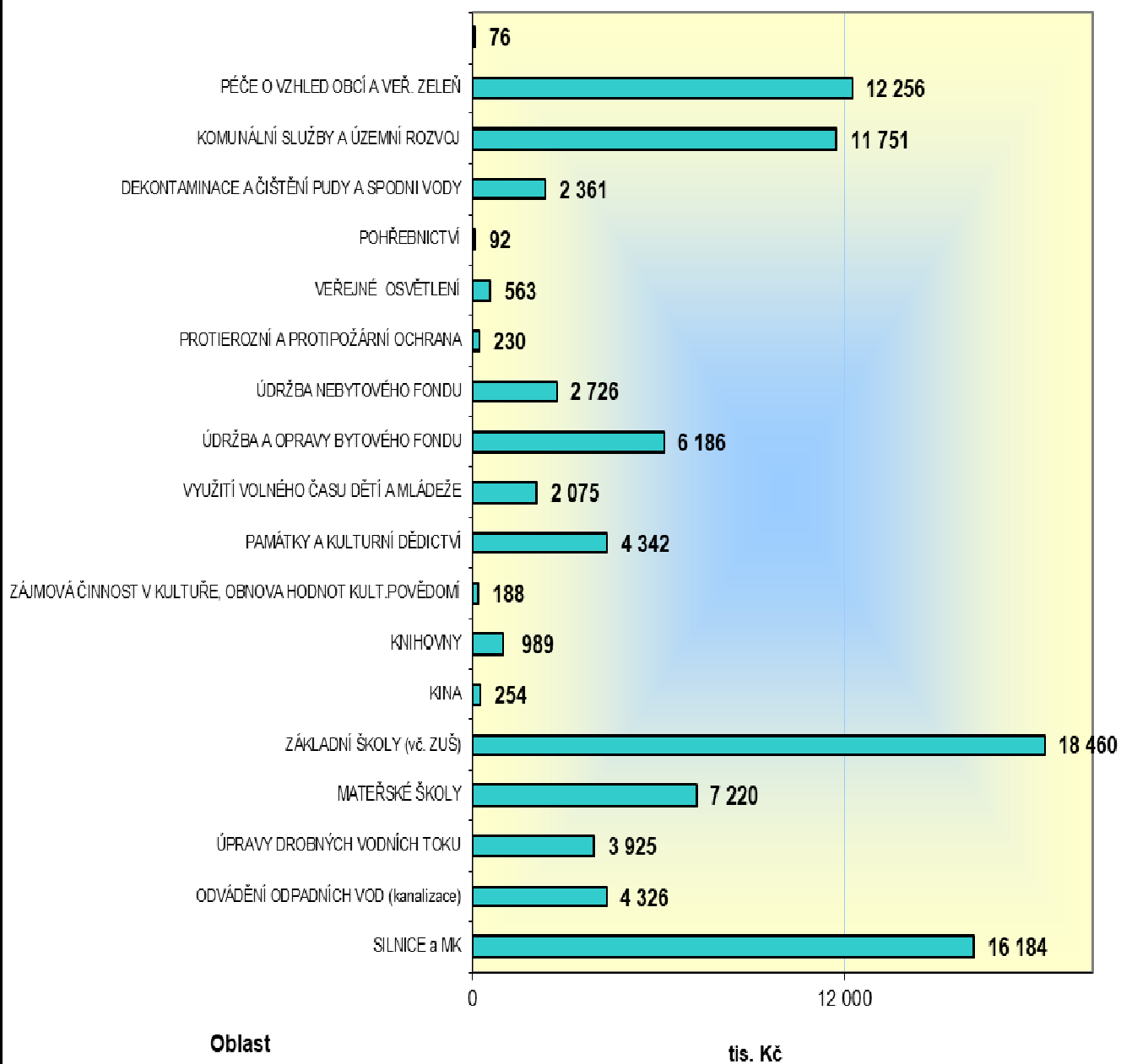

F. Tok finanční hotovosti v průběhu roku 2020, srovnání CASH FLOW 2018-2020

grafy č. 17-18

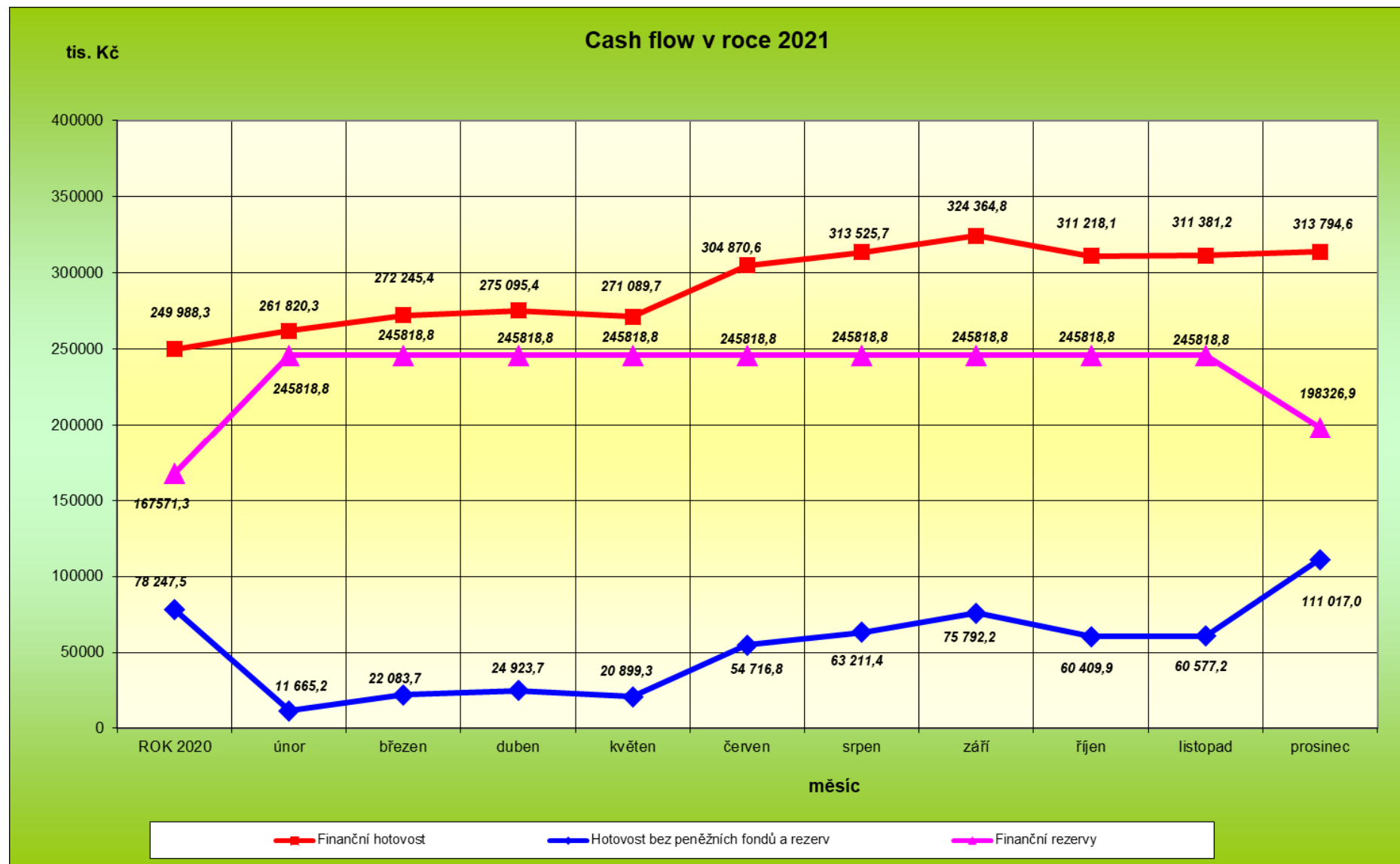

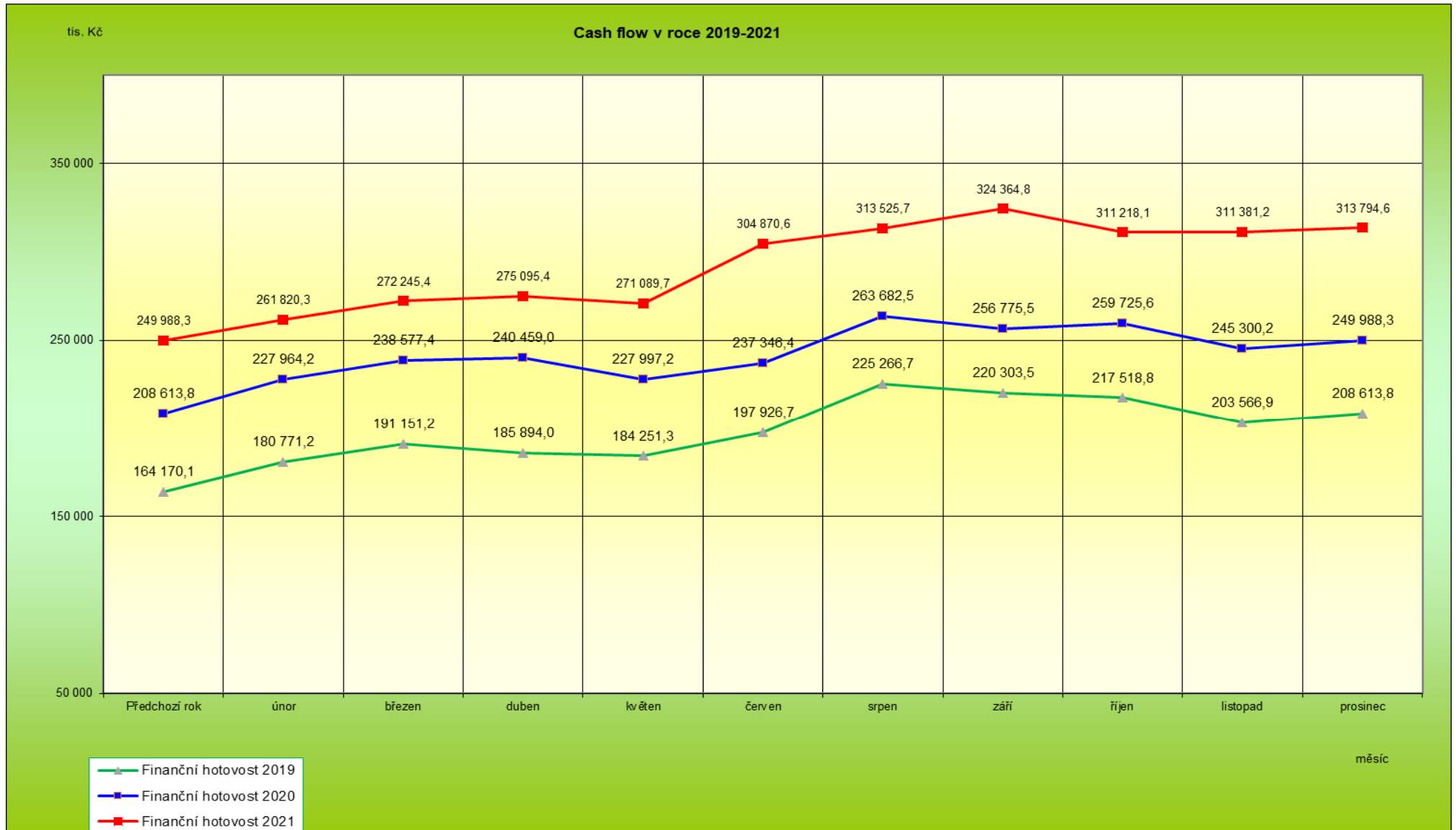

G. Zapořádání finančních rezerv v ročních rozpočtech – srovnání dlouhodobého vývoje

graf č. 19

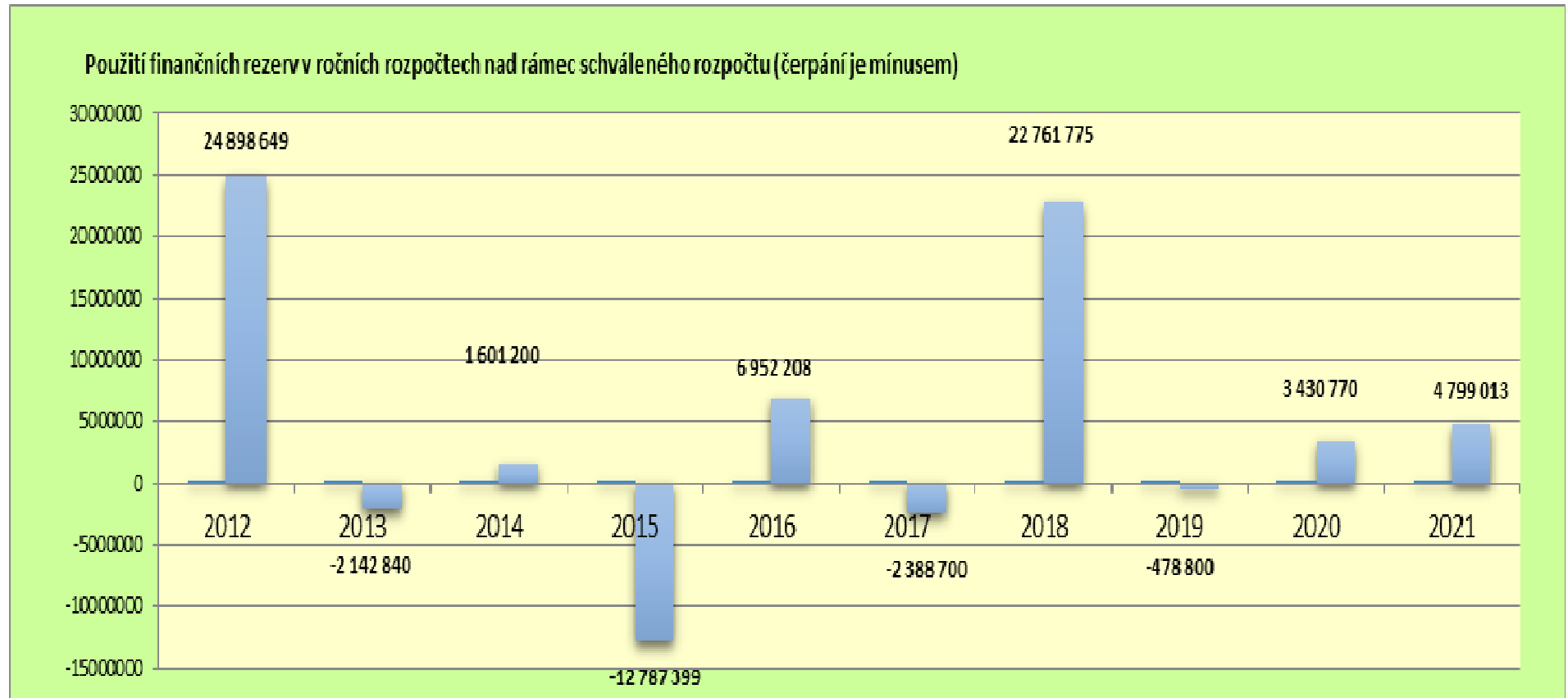

XIV. Zadlužení města 2021 – vyhodnocení

XV. Účetní závěrka za rok 2021



XIV. Zadlužení města 2021 – vyhodnocení zásad stanovených v Pravidlech pro zadlužování města Chrudim

Výpočet zadlužení podle fiskálního pravidla – zákon o rozpočtové odpovědnosti

1) Dodržování zásad a postupů k udržení zdravého hospodaření města v oblasti užívání cizích zdrojů ve finančním hospodaření

Ad. A. Bankovní úvěry a půjčky

- V roce 2021 město nepřijalo žádný nový úvěr.
- Finanční zdroje z kontokorentu byly v roce 2021 zapojeny pouze rozpočtově a v průběhu roku byl kontokorent vynulován.
- Příspěvkové organizace dodržely zákaz úvěrování a přijímání půjček.

Ad. B. Návrtné finanční výpomoci a půjčky od jiných subjektů mimo bankovní sektor

- Nebyly v roce 2021 přijaty.

Ad. E. Dlouhodobé závazky s posunutou splatností

- Kromě závazku z projektu EPC (v podobě bankovního úvěru) město Chrudim dlouhodobé závazky s posunutou splatností nemá.

Ad. F. Ručení za závazky třetích osob

- Město Chrudim neručilo v roce 2021 za závazky svých obchodních společností.
-

2) Propočtové ukazatele zadlužení, mimořádné splátky

A) Poměr zadlužení $\frac{25.724.579,30}{590.477.947,29} = 4,4 \%$ limitní hranice je 50 %

B) Reálný fyzický dluh na obyvatele $\frac{25.724.579,30}{23.140} = 1.111,69 \text{ Kč}$ limitní hranice je 10.000,- Kč

C) Mimořádné splátky závazků

V roce 2021 vzhledem k napjaté finanční situaci mimořádné splátky prováděny nebyly. Náklady dluhové služby poklesly vlivem situace na bankovním trhu.

Všechny stanovené zásady a postupy byly dodrženy. Ukazatele splňují stanovené limity, proti minulému roku poklesly, dlouhodobý trend poklesu se drží také. Není třeba přijímat žádná opatření pro další období, pouze pokračovat ve sledování ukazatelů a plnění schválených pravidel.

3) Výpočet zadlužení podle fiskálního pravidla – zákon o rozpočtové odpovědnosti

Podle zákona č. 23/2017 Sb., o rozpočtové odpovědnosti, který novelizoval rovněž zákon č. 250/2000 Sb., o rozpočtových pravidlech územních rozpočtů, ve znění pozdějších předpisů, je pro ÚSC stanoveno tzv. číselné fiskální pravidlo (§ 17 zákona), které říká, že ÚSC hospodář tak, aby výše jeho dluhu nepřesáhla 60 % průměru jeho příjmů za poslední 4 rozpočtové roky (v případě překročení jsou stanoveny další povinnosti spočívající ve snižování zadlužení mírou minimálně 5 % za rok).

Město Chrudim vykazuje výpočet fiskálního pravidla v rámci ZÚ za rok 2021 takto.

Výpočet : celková výše dluhu v nominální hodnotě nesplacený ke konci roku
průměr konsolidovaných příjmů za 4 roky

Ukazatel fiskálního pravidla za rok 2021 – Chrudim

Celková výše dluhu k 31.12.2021	25.724.579,30
Konsolidované příjmy 2017-2020 průměr	568.090.232,87
Propočet poměru	$\frac{25.724.579,30}{568.090.232,87} = 4,5 \%$

Město Chrudim dosahuje v rámci fiskálního pravidla poměru zadlužení k průměru konsolidovaných příjmů za rok 2021 ve výši 4,5 % (je tedy o 55,5 % pod hranicí stanovenou zákonem o rozpočtové odpovědnosti).

XV. Účetní závěrka za rok 2021

Povinnost schvalovat účetní závěrku obce je uložena obcím na základě zákona 563/1991 Sb., o účetnictví, ve znění pozdějších předpisů a zákona č. 128/2000 Sb., o obcích, ve znění pozdějších předpisů. Povinnost je v zákoně o obcích stanovena:

- v § 84 odst. 2 písm. b)
Pravomoc zastupitelstva obce
Zastupitelstvu obce je vyhrazeno
b) schvalovat rozpočet obce a závěrečný účet obce **a účetní závěrku obce sestavenou k rozvahovému dni**

Ke způsobu realizace schvalování byla MF ČR vydána prováděcí vyhláška č. 220/2013 Sb.

Postup předložení a schvalování účetní závěrky a dokumentace, kterou Odbor finanční předkládá Zastupitelstvu města Chrudim (viz tato část závěrečného účtu 2021), vychází z uvedené vyhlášky.

Účetní závěrka je nedílný celek a tvoří ji:

- a) rozvaha (bilance)
- b) výkaz zisku a ztráty
- c) příloha, která vysvětluje a doplňuje informace obsažené v částech uvedených pod písmeny a) a b)
- d) přehled o peněžních tocích
- e) přehled o změnách vlastního kapitálu

Jednotlivé účetní výkazy sdělují v rámci svého obsahu následující informace:

Účetní výkaz	Vypovídající údaje
Rozvaha – bilance zachycení stavu majetkové situace v určitém okamžiku	Informace o majetkové a zdrojové struktuře
Výsledovka Zachycuje akce podniknuté během provozního období - vysvětluje změny ve stavu rozvahy mezi dvěma účetními obdobími	Informace o výkonnosti
Přehled o peněžních tocích	Zdroje a jejich alokace
Přehled o změnách vlastního kapitálu	Změny za běžné období - pohyby

Podklady pro schválení účetní závěrky přiložené k ZÚ 2021:

- 1) Schválená účetní závěrka (výkazy rozvaha, výsledovka, přehled o peněžních tocích a přehled o změnách vlastního kapitálu je přílohou této části XVIII.)
- 2) Příloha o tvorbě zákonných rezerv pro rok 2022 a rozpuštění nespotřebovaných rezerv za rok 2021 – výstup z inventarizace, Inventarizační zpráva za rok 2021 byla schválena RM dne 7.3.2022 usnesením č. R/73/2022
- 3) Roční zpráva o činnosti interního auditu 2021, hodnotící zpráva o veřejnosprávní kontrole 2021
- 4) Zpráva o výsledku přezkoumání hospodaření za rok 2021

Z provedeního zhodnocení účetní závěrky města Chrudim – dodržení obsahu - vyplývá:

- ✚ Účetnictví je vedeno úplně, průkazným způsobem, správně a v souladu s platnými předpisy a doporučeními
- ✚ Závažné hospodářské operace uskutečněné v průběhu roku byly správně zachyceny a prezentovány
- ✚ Roční výkazy byly zpracovány dle platných pravidel se zaměřením na jejich kompletnost a

správnost

- ✚ Jsou vyhodnocena předvídatelná rizika a ztráty (zpráva IA)
- ✚ Je posouzena finanční situace jednotky (vyhodnocení inventarizace, vyhodnocení zadluženosti, kompletní inventura, odpisy, opravné položky, rezervy)

Úplnost účetnictví je zajištěna tím, že

- Veškeré transakce a události, které měly být zaznamenány, skutečně zaznamenány byly
- Veškerá aktiva, pasiva, práva, pohledávky a závazky, které jsou drženy dle práva či kontrolovány městem Chrudim – skutečně existují a jsou vykázány se stanovenými pravidly

Průkaznost účetnictví je zajištěna tím, že

- Byly splněny požadavky zákona č. 563/1991 Sb., o účetnictví, ve znění pozdějších předpisů na vedení účetnictví a sestavení účetní závěrky
- Všechny účetní záznamy jsou průkazné a je prokázána obsahová shoda účetní dokumentace s účetním případem a hospodářskou (finanční) operací
- Byla provedena inventarizace

Účetní vyjádření předvídatelných rizik bylo zajištěno v rámci

- Používání správných oceňovacích principů - historická cena a oceňování reálnou hodnotou
- Odpisování majetku – předdefinování budoucí alokace finančních zdrojů k obnově majetku
- Časového rozlišení – nezávislost účetních období
- Dohadných položek – odhad skutkové podstaty daných hospodářských – finančních operací
- Tvorbě opravných položek – zachycení znehodnocení majetku
- Tvorbě rezerv – nákladové na budoucí rizika, která mohou nastat
- Podmíněných transakcí – takových, kde máme částečnou znalost a údaje o spolehlivosti jejich vzniku

Schválení účetní závěrky města Chrudim je zahrnuto do usnesení k závěrečnému účtu města Chrudim za rok 2021. Na základě konečného přijatého usnesení k závěrečnému účtu bude poté zpracován písemný protokol o schvalování účetní závěrky s následujícím obsahem:

- 1) Identifikace účetní závěrky (účetní jednotka, obsah ÚZ)
- 2) Datum kdy bylo rozhodováno o schvalování ÚZ
- 3) Identifikace osob, které rozhodovaly o schvalování ÚZ (Zastupitelstvo města jako kolektivní orgán – dle zákona č. 128/2000 Sb., o obcích, ve znění pozdějších předpisů, § 84)
- 4) Výrok o schválení ÚZ
- 5) Popis dalších skutečností, budou-li projednávány.

Tento protokol bude přílohou usnesení k závěrečnému účtu města za rok 2021.

Rozvaha

ÚZEMNÍ SAMOSPRÁVNÉ CELKY, SVAZKY OBCÍ, REGIONÁLNÍ RADY REGIONŮ SOUDRŽNOSTI

sestavená k 31.12.2021

(v Kč, s přesností na dvě desetinná místa)

okamžik sestavení: 09.02.2022 18:31:47

Název účetní jednotky: Město Chrudim
 Sídlo: Resselovo náměstí 77
 537 16 Chrudim 1
 Právní forma: územní samosprávný celek
 IČO : 00270211

Kontaktní osoba:

Číslo položky	Název položky	Syntetický účet	1	2	3	4
			ÚČETNÍ OBDOBÍ			
			BĚŽNÉ			MINULÉ
BRUTTO	KOREKCE	NETTO				
AKTIVA CELKEM			4 206 746 038,22	1 010 824 200,50	3 195 921 837,72	3 189 744 550,33
A. Stálá aktiva			3 766 287 333,24	1 004 747 221,69	2 761 540 111,55	2 817 888 184,32
I. Dlouhodobý nehmotný majetek			32 853 657,05	20 837 070,65	12 016 586,40	11 082 864,40
	1. Nehmotné výsledky výzkumu a vývoje	012				
	2. Software	013	11 158 751,20	8 225 582,80	2 933 168,40	2 350 694,40
	3. Ocenitelná práva	014				
	4. Povolenky na emise a preferenční limity	015				
	5. Drobný dlouhodobý nehmotný majetek	018	7 147 035,85	7 147 035,85		
	6. Ostatní dlouhodobý nehmotný majetek	019	14 547 870,00	5 464 452,00	9 083 418,00	7 794 661,00
	7. Nedokončený dlouhodobý nehmotný majetek	041				937 509,00
	8. Poskytnuté zálohy na dlouhodobý nehmotný majetek	051				
	9. Dlouhodobý nehmotný majetek určený k prodeji	035				
II. Dlouhodobý hmotný majetek			3 366 967 203,05	983 910 151,04	2 383 057 052,01	2 440 341 431,66
	1. Pozemky	031	451 334 469,54		451 334 469,54	455 858 340,73
	2. Kulturní předměty	032	9 284 391,40		9 284 391,40	9 259 391,40
	3. Stavby	021	2 750 755 142,40	883 251 616,32	1 867 503 526,08	1 937 190 872,93
	4. Samostatné hmotné movité věci a soubory hm.m.věcí	022	66 721 654,38	47 462 262,30	19 259 392,08	18 853 675,94
	5. Pěstitelské celky trvalých porostů	025				
	6. Drobný dlouhodobý hmotný majetek	028	52 960 712,42	52 960 712,42		
	7. Ostatní dlouhodobý hmotný majetek	029	135 510,00	13 560,00	121 950,00	128 730,00
	8. Nedokončený dlouhodobý hmotný majetek	042	20 857 174,91	222 000,00	20 635 174,91	13 437 305,66
	9. Poskytnuté zálohy na dlouhodobý hmotný majetek	052				397 207,00
	10. Dlouhodobý hmotný majetek určený k prodeji	036	14 918 148,00		14 918 148,00	5 215 908,00

Číslo položky	Název položky	Syntetický účet	1	2	3	4
			ÚČETNÍ OBDOBÍ			
			BĚŽNÉ			MINULÉ
BRUTTO	KOREKCE	NETTO				
III. Dlouhodobý finanční majetek			366 466 473,14		366 466 473,14	366 463 888,26
1.	Majetkové účasti v osobách s rozhodujícím vlivem	061	57 930 332,00		57 930 332,00	57 930 332,00
2.	Majetkové účasti v osobách s podstatným vlivem	062	308 487 000,00		308 487 000,00	307 288 000,00
3.	Dluhové cenné papíry držené do splatnosti	063				
4.	Dlouhodobé půjčky	067				
5.	Termínované vklady dlouhodobé	068				
6.	Ostatní dlouhodobý finanční majetek	069	49 141,14		49 141,14	46 556,26
7.	Požizovaný dlouhodobý finanční majetek	043				1 199 000,00
8.	Poskytnuté zálohy na dlouhodobý finanční majetek	053				
IV. Dlouhodobé pohledávky						
1.	Poskytnuté návratné finanční výpomoci dlouhodobé	462				
2.	Dlouhodobé pohledávky z postoupených úvěrů	464				
3.	Dlouhodobé poskytnuté zálohy	465				
4.	Dlouhodobé pohledávky z ručení	466				
5.	Ostatní dlouhodobé pohledávky	469				
6.	Dlouhodobé poskytnuté zálohy na transfery	471				
B. Oběžná aktiva			440 458 704,98	6 076 978,81	434 381 726,17	371 856 366,01
I. Zásoby			1 571 470,64		1 571 470,64	1 698 817,93
1.	Pořízení materiálu	111				
2.	Materiál na skladě	112	1 061 600,12		1 061 600,12	1 172 444,62
3.	Materiál na cestě	119				
4.	Nedokončená výroba	121				
5.	Polotovary vlastní výroby	122				
6.	Výrobky	123				
7.	Pořízení zboží	131				
8.	Zboží na skladě	132	509 870,52		509 870,52	526 373,31
9.	Zboží na cestě	138				
10.	Ostatní zásoby	139				

Číslo položky	Název položky	Syntetický účet	1	2	3	4
			ÚČETNÍ OBDOBÍ			
			BĚŽNÉ			MINULÉ
BRUTTO	KOREKCE	NETTO				
II. Krátkodobé pohledávky			115 991 586,43	6 076 978,81	109 914 607,62	113 031 732,98
1.	Odběratelé	311	1 485 773,93	149 796,80	1 335 977,13	11 133 165,23
2.	Směnky k inkasu	312	3 867 500,00		3 867 500,00	4 420 000,00
3.	Pohledávky za eskontované cenné papíry	313				
4.	Krátkodobé poskytnuté zálohy	314	892 873,24		892 873,24	1 896 824,34
5.	Jiné pohledávky z hlavní činnosti	315	10 143 549,55	5 898 103,01	4 245 446,54	4 637 708,56
6.	Poskytnuté návratné finanční výpomoci krátkodobé	316	700 000,00		700 000,00	900 000,00
7.	Krátkodobé pohledávky z postoupených úvěrů	317				
8.	Pohledávky z přerozdělovaných daní	319				
9.	Pohledávky za zaměstnanci	335	474 804,55		474 804,55	554 597,55
10.	Sociální zabezpečení	336				
11.	Zdravotní pojištění	337				
12.	Důchodové spoření	338				
13.	Daň z příjmů	341				
14.	Ostatní daně, poplatky a jiná obdob.peněž.plnění	342				
15.	Daň z přidané hodnoty	343				
16.	Pohledávky za osobami mimo vybrané vlád.instituce	344				
17.	Pohledávky za vybranými ústředn.vlád. institucemi	346				
18.	Pohledávky za vybranými místními vlád.institucemi	348	135 278,00		135 278,00	118 357,00
23.	Krátkodobé pohledávky z ručení	361				
24.	Pevné termínové operace a opce	363				
25.	Pohledávky z neukončených finančních operací	369				
26.	Pohledávky z finančního zajištění	365				
27.	Pohledávky z vydaných dluhopisů	367				
28.	Krátkodobé poskytnuté zálohy na transfery	373	4 524 000,00		4 524 000,00	4 946 252,00
29.	Krátkodobé zprostředkování transferů	375				
30.	Náklady příštích období	381				
31.	Příjmy příštích období	385				
32.	Dohadné účty aktivní	388	84 406 214,55		84 406 214,55	75 570 979,78
33.	Ostatní krátkodobé pohledávky	377	9 361 592,61	29 079,00	9 332 513,61	8 853 848,52

Číslo položky	Název položky	Syntetický účet	1	2	3	4
			ÚČETNÍ OBDOBÍ			
			BĚŽNÉ			MINULÉ
BRUTTO	KOREKCE	NETTO				
III. Krátkodobý finanční majetek			322 895 647,91		322 895 647,91	257 125 815,10
1.	Majetkové cenné papíry k obchodování	251				
2.	Dluhové cenné papíry k obchodování	253				
3.	Jiné cenné papíry	256				
4.	Termínované vklady krátkodobé	244	20 005 000,00		20 005 000,00	20 000 000,00
5.	Jiné běžné účty	245	9 101 010,50		9 101 010,50	7 137 538,01
9.	Běžný účet	241				
11.	Základní běžný účet územních samosprávných celků	231	289 338 963,35		289 338 963,35	225 818 792,05
12.	Běžné účty fondů územních samosprávných celků	236	4 450 674,06		4 450 674,06	4 169 485,04
15.	Ceniny	263				
16.	Peníze na cestě	262				
17.	Pokladna	261				

Číslo položky	Název položky	Syntetický účet	1	2
			ÚČETNÍ OBDOBÍ	
			BĚŽNÉ	MINULÉ
PASIVA CELKEM			3 195 921 837,72	3 189 744 550,33
C. Vlastní kapitál			3 008 638 536,54	2 987 376 403,49
I. Jmění účetní jednotky a upravující položky			2 568 044 317,22	2 580 751 089,80
1.	Jmění účetní jednotky	401	2 808 988 885,97	2 809 394 427,91
3.	Transfery na pořízení dlouhodobého majetku	403	386 766 213,29	408 871 111,81
4.	Kurzové rozdíly	405		
5.	Oceňovací rozdíly při prvotním použití metody	406	-634 778 672,86	-634 778 672,86
6.	Jiné oceňovací rozdíly	407	6 797 006,82	-2 735 777,06
7.	Opravy předcházejících účetních období	408	270 884,00	
II. Fondy účetní jednotky			4 537 406,61	4 466 855,59
6.	Ostatní fondy	419	4 537 406,61	4 466 855,59
III. Výsledek hospodaření			436 056 812,71	402 158 458,10
1.	Výsledek hospodaření běžného účetního období		33 898 354,61	56 664 832,17
2.	Výsledek hospodaření ve schvalovacím řízení	431		
3.	Výsledek hospodaření předcházejících účetn.období	432	402 158 458,10	345 493 625,93
D. Cizí zdroje			187 283 301,18	202 368 146,84
I. Rezervy			1 600 000,00	4 572 074,93
1.	Rezervy	441	1 600 000,00	4 572 074,93
II. Dlouhodobé závazky			102 816 438,98	124 752 196,80
1.	Dlouhodobé úvěry	451	23 322 079,00	37 150 891,41
2.	Přijaté návratné finanční výpomoci dlouhodobé	452		
3.	Dlouhodobé závazky z vydaných dluhopisů	453		
4.	Dlouhodobé přijaté zálohy	455		
5.	Dlouhodobé závazky z ručení	456		
6.	Dlouhodobé směnky k úhradě	457		
7.	Ostatní dlouhodobé závazky	459	29 750 750,00	30 891 050,00
8.	Dlouhodobé přijaté zálohy na transfery	472	49 743 609,98	56 710 255,39

Číslo položky	Název položky	Syntetický účet	1	2
			ÚČETNÍ OBDOBÍ	
			BĚŽNÉ	MINULÉ
III. Krátkodobé závazky			82 866 862,20	73 043 875,11
1.	Krátkodobé úvěry	281		
2.	Eskontované krátkodobé dluhopisy (směnky)	282		
3.	Krátkodobé závazky z vydaných dluhopisů	283		
4.	Jiné krátkodobé půjčky	289		
5.	Dodavatelé	321	1 338 881,85	1 870 359,84
6.	Směnky k úhradě	322		
7.	Krátkodobé přijaté zálohy	324	9 695 761,00	9 487 213,00
8.	Závazky z dělení správy	325	21 250,00	44 300,00
9.	Přijaté návratné finanční výpomoci krátkodobé	326		
10.	Zaměstnanci	331	8 192 501,00	7 468 145,00
11.	Jiné závazky vůči zaměstnancům	333	6 945,00	7 582,00
12.	Sociální zabezpečení	336	2 877 751,00	2 871 190,00
13.	Zdravotní pojištění	337	1 264 441,00	1 261 199,00
14.	Důchodové spoření	338		
15.	Daň z příjmů	341		
16.	Ostatní daně, poplatky a jiná obdob. peněž.plnění	342	672 130,00	1 198 990,00
17.	Daň z přidané hodnoty	343	217 061,71	175 017,35
18.	Závazky k osobám mimo vybrané vládní instituce	345		
19.	Závazky k vybraným ústředním vládním institucím	347	402,00	300,00
20.	Závazky k vybraným místním vládním institucím	349		
27.	Krátkodobé závazky z ručení	362		
28.	Pevné termínové operace a opce	363		
29.	Závazky z neukončených finančních operací	364		
30.	Závazky z finančního zajištění	366		
31.	Závazky z upsan. nesplac. cenných papírů a podílů	368		
32.	Krátkodobé přijaté zálohy na transfery	374	36 555 777,55	28 155 413,85
33.	Krátkodobé zprostředkování transferů	375		
35.	Výdaje příštích období	383	230 428,00	152 522,00
36.	Výnosy příštích období	384	8 371 273,00	6 794 978,29
37.	Dohadné účty pasivní	389	4 307 504,54	6 428 062,48
38.	Ostatní krátkodobé závazky	378	9 114 754,55	7 128 602,30

Podpisový záznam:

.....

Výkaz zisku a ztráty

ÚZEMNÍ SAMOSPRÁVNÉ CELKY, SVAZKY OBCÍ, REGIONÁLNÍ RADY REGIONŮ SOUDRŽNOSTI

sestavený k 31.12.2021

(v Kč, s přesností na dvě desetinná místa)

okamžik sestavení: 09.02.2022 18:31:47

Název účetní jednotky: Město Chrudim
 Sídlo: Resselovo náměstí 77
 537 16 Chrudim 1
 Právní forma: územní samosprávný celek
 IČO : 00270211

Kontaktní osoba:

Číslo položky	Název položky	Syntetický účet	1	2	3	4
			ÚČETNÍ OBDOBÍ			
			BĚŽNÉ		MINULÉ	
			Hlavní činnost	Hospodářská činnost	Hlavní činnost	Hospodářská činnost

A. NÁKLADY CELKEM		548 999 845,30	469 661 041,47
I. Náklady z činnosti		435 443 473,78	353 037 257,63
1. Spotřeba materiálu	501	5 216 010,74	6 863 651,77
2. Spotřeba energie	502	4 867 461,51	4 495 942,02
3. Spotřeba jiných neskladovatelných dodávek	503		
4. Prodané zboží	504	118 846,17	102 602,32
5. Aktivace dlouhodobého majetku	506		
6. Aktivace oběžného majetku	507		
7. Změna stavu zásob vlastní výroby	508		
8. Opravy a udržování	511	36 472 464,93	36 363 837,68
9. Cestovné	512	179 952,00	171 498,00
10. Náklady na reprezentaci	513	56 272,13	105 167,00
11. Aktivace vnitroorganizačních služeb	516		
12. Ostatní služby	518	88 430 133,26	75 102 018,43
13. Mzdové náklady	521	119 498 626,15	115 481 297,37
14. Zákonné sociální pojištění	524	38 141 282,00	37 259 613,00
15. Jiné sociální pojištění	525	477 146,00	439 997,00
16. Zákonné sociální náklady	527	3 399 531,00	3 254 450,00
17. Jiné sociální náklady	528	3 036 240,00	2 687 351,00
18. Daň silniční	531		
19. Daň z nemovitostí	532	50 366,00	50 365,00
20. Jiné daně a poplatky	538	102 476,56	48 413,00
22. Smluvní pokuty a úroky z prodlení	541		
23. Jiné pokuty a penále	542	221,00	582,00
24. Dary a jiná bezúplatná předání	543	58 434 260,00	
25. Prodaný materiál	544		
26. Manka a škody	547		17 493,00
27. Tvorba fondů	548		
28. Odpisy dlouhodobého majetku	551	50 612 652,05	47 741 656,00
29. Prodaný dlouhodobý nehmotný majetek	552		
30. Prodaný dlouhodobý hmotný majetek	553	115 134,01	5 789 786,48
31. Prodané pozemky	554	11 306 745,40	281 869,00
32. Tvorba a zúčtování rezerv	555	-2 972 074,93	-266 821,07
33. Tvorba a zúčtování opravných položek	556	396 212,28	1 107 629,06
34. Náklady z vyřazených pohledávek	557	1 616 447,99	1 203 235,34

Číslo položky	Název položky	Syntetický účet	1	2	3	4
			ÚČETNÍ OBDOBÍ			
			BĚŽNÉ		MINULÉ	
			Hlavní činnost	Hospodářská činnost	Hlavní činnost	Hospodářská činnost
35.	Náklady z drobného dlouhodobého majetku	558	4 510 870,00		4 033 794,32	
36.	Ostatní náklady z činnosti	549	11 376 197,53		10 701 829,91	
II. Finanční náklady			249 782,53		414 460,49	
1.	Prodané cenné papíry a podíly	561				
2.	Úroky	562	249 782,53		414 021,63	
3.	Kurzové ztráty	563			438,86	
4.	Náklady z přecenění reálnou hodnotou	564				
5.	Ostatní finanční náklady	569				
III. Náklady na transfery			105 087 188,99		109 601 313,35	
2.	Náklady vybraných míst.vl.institucí na transfery	572	105 087 188,99		109 601 313,35	
V. Daň z příjmů			8 219 400,00		6 608 010,00	
1.	Daň z příjmů	591	8 219 400,00		6 608 010,00	
2.	Dodatečné odvody daně z příjmů	595				

Číslo položky	Název položky	Syntetický účet	1	2	3	4
			ÚČETNÍ OBDOBÍ			
			BĚŽNÉ		MINULÉ	
		Hlavní činnost	Hospodářská činnost	Hlavní činnost	Hospodářská činnost	
B.	VÝNOSY CELKEM		582 898 199,91		526 325 873,64	
	I. Výnosy z činnosti		72 919 709,34		62 960 472,04	
	1. Výnosy z prodeje vlastních výrobků	601				
	2. Výnosy z prodeje služeb	602	1 507 838,51		2 380 198,79	
	3. Výnosy z pronájmu	603	17 238 088,25		16 855 803,35	
	4. Výnosy z prodaného zboží	604	142 854,73		119 248,54	
	5. Výnosy ze správních poplatků	605	15 936 689,60		14 047 169,09	
	6. Výnosy z místních poplatků	606	14 627 347,95		14 686 749,06	
	8. Jiné výnosy z vlastních výkonů	609	1 487 155,38		962 217,90	
	9. Smluvní pokuty a úroky z prodlení	641				
	10. Jiné pokuty a penále	642	5 554 748,23		5 803 925,55	
	11. Výnosy z vyřazených pohledávek	643	479 262,22		750 465,58	
	12. Výnosy z prodeje materiálu	644	430 700,00			
	13. Výnosy z prodeje dlouhodobého nehmotného majetku	645				
	14. Výnosy z prodeje dlouhod. hm. maj. kromě pozemků	646	22 392,54		5 762 951,63	
	15. Výnosy z prodeje pozemků	647	14 850 630,42		352 190,00	
	16. Čerpání fondů	648				
	17. Ostatní výnosy z činnosti	649	642 001,51		1 239 552,55	
	II. Finanční výnosy		4 480 693,85		831 711,77	
	1. Výnosy z prodeje cenných papírů a podílů	661				
	2. Úroky	662	145 256,55		622 284,46	
	3. Kurzové zisky	663				
	4. Výnosy z přecenění reálnou hodnotou	664	4 335 437,30		209 407,00	
	5. Výnosy z dlouhodobého finančního majetku	665				
	6. Ostatní finanční výnosy	669			20,31	
	IV. Výnosy z transferů		122 230 124,03		111 595 577,60	
	2. Výnosy vybraných míst.vlád.institucí z transferů	672	122 230 124,03		111 595 577,60	
	V. Výnosy ze sdílených daní a poplatků		383 267 672,69		350 938 112,23	
	1. Výnosy ze sdílené daně z příjmů fyzických osob	681	78 077 028,66		95 841 071,93	
	2. Výnosy ze sdílené daně z příjmů právnických osob	682	91 294 667,38		68 882 801,14	
	3. Výnosy ze sdílené daně z přidané hodnoty	684	189 386 295,26		161 860 829,81	
	4. Výnosy ze sdílených spotřebních daní	685				
	5. Výnosy ze sdílených majetkových daní	686	14 667 033,44		14 308 979,66	
	6. Výnosy ze sdílených daní a poplatků	688	9 842 647,95		10 044 429,69	

Číslo položky	Název položky	Syntetický účet	1	2	3	4
			ÚČETNÍ OBDOBÍ			
			BĚŽNÉ		MINULÉ	
			Hlavní činnost	Hospodářská činnost	Hlavní činnost	Hospodářská činnost

C. VÝSLEDEK HOSPODAŘENÍ

1. Výsledek hospodaření před zdaněním	42 117 754,61	63 272 842,17
2. Výsledek hospodaření běžného účetního období	33 898 354,61	56 664 832,17

Podpisový záznam:

.....

Příloha

sestavená k 31.12.2021
(v Kč, s přesností na dvě desetinná místa)
okamžik sestavení: 09.02.2022 18:31:48

Název účetní jednotky: Město Chrudim
Sídlo: Resselovo náměstí 77
537 16 Chrudim 1
Právní forma: územní samosprávný celek
IČO : 00270211

Kontaktní osoba:

A.4. Informace podle §7 odst.5 zákona o stavu účtů v knize podrozvahových účtů

Číslo položky	Název položky	Pod rozvahový účet	ÚČETNÍ OBDOBÍ	
			BĚŽNÉ	MINULÉ
P.I. Majetek a závazky účetní jednotky			429 438 063,60	423 015 198,06
1.	Jiný drobný dlouhodobý nehmotný majetek	901	4 136 127,00	4 196 659,50
2.	Jiný drobný dlouhodobý hmotný majetek	902	1 023 237,30	1 025 422,80
3.	Vyřazené pohledávky	905	11 634 031,06	10 781 030,62
4.	Vyřazené závazky	906		
5.	Ostatní majetek	909	412 644 668,24	407 012 085,14
P.II. Krátkodobé podm. pohledávky z transferů a krátkodobé podm. závazky z transferů				
1.	Kr. podm. pohledávky z předfin. transferů	911		
2.	Kr. podm. závazky z předfin. transferů	912		
3.	Kr. podm. pohledávky ze zahran. transferů	913		
4.	Kr. podm. závazky ze zahran. transferů	914		
5.	Ostatní kr. podm. pohledávky z transferů	915		
6.	Ostatní kr. podm. závazky z transferů	916		
P.III. Podmíněné pohledávky z důvodu užívání majetku jinou osobou				
1.	Krátkodobé podmíněné pohl. z důvodu úplatného užívání majetku jinou osobou	921		
2.	Dlouhodobé podmíněné pohl. z důvodu úplatného užívání majetku jinou osobou	922		
3.	Krátkodobé podm.pohl.z důvodu užívání maj.jinou os.na základě sml. o výpůjčce	923		
4.	Dlouhodobé podm.pohl.z důvodu užívání maj.jinou os.na základě sml. o výpůjčce	924		
5.	Krátkodobé podmíněné pohl. z důvodu užívání maj. jinou osobou z jiných důvodů	925		
6.	Dlouhodobé podmíněné pohl. z důvodu užívání maj. jinou osobou z jiných důvodů	926		
P.IV. Další podmíněné pohledávky				
1.	Krátkodobé podmíněné pohledávky ze smluv o prodeji dlouhodobého majetku	931		
2.	Dlouhodobé podmíněné pohledávky ze smluv o prodeji dlouhodobého majetku	932		
3.	Krátkodobé podmíněné pohledávky z jiných smluv	933		
4.	Dlouhodobé podmíněné pohledávky z jiných smluv	934		
5.	Krátkodobé podmíněné pohledávky ze sdílených daní	939		
6.	Dlouhodobé podmíněné pohledávky ze sdílených daní	941		
7.	Krátkodobé podmíněné pohledávky ze vztahu k jiným zdrojům	942		
8.	Dlouhodobé podmíněné pohledávky ze vztahu k jiným zdrojům	943		
9.	Krátkodobé podmíněné úhrady pohledávek z přijatých zajištění	944		
10.	Dlouhodobé podmíněné úhrady pohledávek z přijatých zajištění	945		
11.	Krátkodobé podmíněné pohl. ze soudních sporů, správ. řízení a jiných řízení	947		
12.	Dlouhodobé podmíněné pohl. ze soudních sporů, správ. řízení a jiných řízení	948		

Příloha

sestavená k 31.12.2021
(v Kč, s přesností na dvě desetinná místa)
okamžik sestavení: 09.02.2022 18:31:48

Název účetní jednotky: Město Chrudim
Sídlo: Resselovo náměstí 77
537 16 Chrudim 1
Právní forma: územní samosprávný celek
IČO : 00270211

Kontaktní osoba:

A.4. Informace podle §7 odst.5 zákona o stavu účtů v knize podrozvahových účtů

Číslo položky	Název položky	Pod rozvahový účet	ÚČETNÍ OBDOBÍ	
			BĚŽNÉ	MINULÉ
P.V.	Dlouhodobé podm. pohledávky z transferů a dlouhodobé podm. závazky z transferů		27 195 533,52	25 236 661,68
1.	Dlouhodobé podmíněné pohledávky z předfinancování transferů	951		
2.	Dlouhodobé podmíněné závazky z předfinancování transferů	952		
3.	Dlouhodobé podmíněné pohledávky ze zahraničních transferů	953		
4.	Dlouhodobé podmíněné závazky ze zahraničních transferů	954		
5.	Ostatní dlouhodobé podmíněné pohledávky z transferů	955	27 195 533,52	25 236 661,68
6.	Ostatní dlouhodobé podmíněné závazky z transferů	956		
P.VI.	Podmíněné závazky z důvodu užívání cizího majetku			
1.	Krátkodobé podmíněné závazky z operativního leasingu	961		
2.	Dlouhodobé podmíněné závazky z operativního leasingu	962		
3.	Krátkodobé podmíněné závazky z finančního leasingu	963		
4.	Dlouhodobé podmíněné závazky z finančního leasingu	964		
5.	Krátk. podm. záv. z důvodu užívání cizího maj. na základě smlouvy o výpůjčce	965		
6.	Dlouh. podm. záv. z důvodu užívání cizího maj. na základě smlouvy o výpůjčce	966		
7.	Krátk. podm. záv. z důvodu užívání ciz. maj. nebo jeho převzetí z jin. důvodů	967		
8.	Dlouh. podm. záv. z důvodu užívání ciz. maj. nebo jeho převzetí z jin. důvodů	968		
P.VII.	Další podmíněné závazky		6 065 500,11	10 149 993,59
1.	Krátkodobé podmíněné závazky ze smluv o pořízení dlouhodobého majetku	971	6 065 500,11	3 212 095,27
2.	Dlouhodobé podmíněné závazky ze smluv o pořízení dlouhodobého majetku	972		6 937 898,32
3.	Krátkodobé podmíněné závazky z jiných smluv	973		
4.	Dlouhodobé podmíněné závazky z jiných smluv	974		
5.	Krátkodobé podmíněné závazky z přijatého kolaterálu	975		
6.	Dlouhodobé podmíněné závazky z přijatého kolaterálu	976		
7.	Krátk. podm. záv. vypl. z práv. předp. a další činn. moci zákon., výk. nebo soud.	978		
8.	Dlouh. podm. záv. vypl. z práv. předp. a další činn. moci zákon., výk. nebo soud.	979		
9.	Krátkodobé podmíněné závazky z poskytnutých garancí jednorázových	981		
10.	Dlouhodobé podmíněné závazky z poskytnutých garancí jednorázových	982		
11.	Krátkodobé podmíněné závazky z poskytnutých garancí ostatních	983		
12.	Dlouhodobé podmíněné závazky z poskytnutých garancí ostatních	984		
13.	Krátkodobé podmíněné závazky ze soudních sporů, správních řízení a jiných říz.	985		
14.	Krátkodobé podmíněné závazky ze soudních sporů, správních řízení a jiných říz.	986		

Příloha

sestavená k 31.12.2021
(v Kč, s přesností na dvě desetinná místa)
okamžik sestavení: 09.02.2022 18:31:48

Název účetní jednotky: Město Chrudim
Sídlo: Resselovo náměstí 77
537 16 Chrudim 1
Právní forma: územní samosprávný celek
IČO : 00270211

Kontaktní osoba:

A.4. Informace podle §7 odst.5 zákona o stavu účtů v knize podrozvahových účtů

Číslo položky	Název položky	Pod rozvahový účet	ÚČETNÍ OBDOBÍ	
			BĚŽNÉ	MINULÉ
P.VIII. Ostatní podmíněná aktiva a ostatní podmíněná pasiva a vyrovnávací účty			45 000 000,00	45 000 000,00
1.	Ostatní krátkodobá podmíněná aktiva	991	45 000 000,00	45 000 000,00
2.	Ostatní dlouhodobá podmíněná aktiva	992		
3.	Ostatní krátkodobá podmíněná pasiva	993		
4.	Ostatní dlouhodobá podmíněná pasiva	994		
5.	Vyrovňovací účet k podrozvahovým účtům	999	495 568 097,01	483 101 866,15

Příloha

sestavená k 31.12.2021
(v Kč, s přesností na dvě desetinná místa)
okamžik sestavení: 09.02.2022 18:31:48

Název účetní jednotky: Město Chrudim
Sídlo: Resselovo náměstí 77
537 16 Chrudim 1
Právní forma: územní samosprávný celek
IČO : 00270211

Kontaktní osoba:

C. Doplnující informace k položkám rozvahy ""C.I.1. Jmění účetní jednotky"" a ""C.I.3. Transfery na pořízení dlouhod.majetku""

Číslo položky	Název položky	ÚČETNÍ OBDOBÍ	
		BĚŽNÉ	MINULÉ
C.1.	Zvýšení stavu transferů na pořízení dlouhodobého majetku za běžné účetní období	10 480 838,89	37 565 971,73
C.2.	Snížení stavu transferů na pořízení dlouhod.majetku ve věčné a časové souvislosti	32 585 737,41	9 113 533,03

Příloha

sestavená k 31.12.2021
(v Kč, s přesností na dvě desetinná místa)
okamžik sestavení: 09.02.2022 18:31:48

Název účetní jednotky: Město Chrudim
Sídlo: Resselovo náměstí 77
537 16 Chrudim 1
Právní forma: územní samosprávný celek
IČO : 00270211

Kontaktní osoba:

Ostatní fondy

F. Doplnující informace k fondům účetní jednotky

Položka		BĚŽNÉ ÚČETNÍ OBDOBÍ
Číslo	Název	
G.I.	Počáteční stav fondu k 1.1.	4 466 855,59
G.II.	Tvorba fondu	4 916 570,41
	1. Přebytky hospodaření z minulých let	
	2. Příjmy běžného roku, které nejsou určeny k využití v běžném roce	
	3. Převody prostředků z rozpočtu během roku do účelových peněžních fondů	4 916 570,41
	4. Ostatní tvorba fondu	
G.III.	Čerpání fondu	4 846 019,39
G.IV.	Konečný stav fondu	4 537 406,61

Příloha

sestavená k 31.12.2021
(v Kč, s přesností na dvě desetinná místa)
okamžik sestavení: 09.02.2022 18:31:48

Název účetní jednotky: Město Chrudim
Sídlo: Resselovo náměstí 77
537 16 Chrudim 1
Právní forma: územní samosprávný celek
IČO : 00270211

Kontaktní osoba:

Stavby

G. Doplňující informace k položce ""A.II.3. Stavby"" výkazu rozvahy

Číslo položky	Název položky	ÚČETNÍ OBDOBÍ			
		BĚŽNÉ			MINULÉ
		BRUTTO	KOREKCE	NETTO	
G.	Stavby	2 750 755 142,40	883 251 616,32	1 867 503 526,08	1 937 190 872,93
G.1.	Bytové domy a bytové jednotky	531 594 692,23	160 721 611,00	370 873 081,23	403 481 625,17
G.2.	Budovy pro služby obyvatelstvu	934 381 741,83	282 415 772,00	651 965 969,83	642 566 871,73
G.3.	Jiné nebytové domy a nebytové jednotky	58 602 120,00	18 664 220,00	39 937 900,00	73 167 789,00
G.4.	Komunikace a veřejné osvětlení	800 664 208,68	288 027 120,51	512 637 088,17	523 044 828,18
G.5.	Jiné inženýrské sítě	62 597 650,60	20 842 946,00	41 754 704,60	38 017 581,56
G.6.	Ostatní stavby	362 914 729,06	112 579 946,81	250 334 782,25	256 912 177,29

Příloha

sestavená k 31.12.2021
(v Kč, s přesností na dvě desetinná místa)
okamžik sestavení: 09.02.2022 18:31:48

Název účetní jednotky: Město Chrudim
Sídlo: Resselovo náměstí 77
537 16 Chrudim 1
Právní forma: územní samosprávný celek
IČO : 00270211

Kontaktní osoba:

Pozemky

H. Doplnující informace k položce ""A.II.1. Pozemky"" výkazu rozvahy

Číslo položky	Název položky	ÚČETNÍ OBDOBÍ			MINULÉ
		BĚŽNÉ			
		BRUTTO	KOREKCE	NETTO	
H.	Pozemky	451 334 469,54		451 334 469,54	455 858 340,73
H.1.	Stavební pozemky	34 134 107,90		34 134 107,90	41 018 954,40
H.2.	Lesní pozemky	120 222 621,20		120 222 621,20	120 222 621,20
H.3.	Zahrady, pastviny, louky, rybníky	65 454 821,95		65 454 821,95	65 886 430,07
H.4.	Zastavěná plocha	208 469 881,11		208 469 881,11	207 143 220,80
H.5.	Ostatní pozemky	23 053 037,38		23 053 037,38	21 587 114,26

Příloha

sestavená k 31.12.2021
(v Kč, s přesností na dvě desetinná místa)
okamžik sestavení: 09.02.2022 18:31:48

Název účetní jednotky: Město Chrudim
Sídlo: Resselovo náměstí 77
537 16 Chrudim 1
Právní forma: územní samosprávný celek
IČO : 00270211

Kontaktní osoba:

I. Doplnující informace k položce ""A.II.4. Náklady z přecenění reálnou hodnotou"" výkazu zisku a ztráty

Číslo položky	Název položky	ÚČETNÍ OBDOBÍ	
		BĚŽNÉ	MINULÉ

I. Náklady z přecenění reálnou hodnotou

I.1. Náklady z přecenění reálnou hodnotou majetku určeného k prodeji podle § 64

I.2. Ostatní náklady z přecenění reálnou hodnotou

Příloha

sestavená k 31.12.2021
(v Kč, s přesností na dvě desetinná místa)
okamžik sestavení: 09.02.2022 18:31:48

Název účetní jednotky: Město Chrudim
Sídlo: Resselovo náměstí 77
537 16 Chrudim 1
Právní forma: územní samosprávný celek
IČO : 00270211

Kontaktní osoba:

J. Doplňující informace k položce ""B.II.4. Výnosy z přecenění reálnou hodnotou"" výkazu zisku a ztráty

Číslo položky	Název položky	ÚČETNÍ OBDOBÍ	
		BĚŽNÉ	MINULÉ
J.	Výnosy z přecenění reálnou hodnotou	4 335 437,30	209 407,00
J.1.	Výnosy z přecenění reálnou hodnotou majetku určeného k prodeji podle § 64	4 335 437,30	209 407,00
J.2.	Ostatní výnosy z přecenění reálnou hodnotou		

Podpisový záznam:

.....

Přehled o peněžních tocích

sestavený k 31.12.2021
(v Kč, s přesností na dvě desetinná místa)
okamžik sestavení: 09.02.2022 18:31:48

Název účetní jednotky: Město Chrudim
Sídlo: Resselovo náměstí 77
537 16 Chrudim 1
Právní forma: územní samosprávný celek
IČO : 00270211

Kontaktní osoba:

Číslo položky	Název položky	Běžné účetní období
P.	Stav peněžních prostředků k 1.lednu	257 125 815,10
A.	Peněžní toky z provozní činnosti	44 181 593,21
Z.	Výsledek hospodaření před zdaněním	42 117 754,61
A.1. Úpravy o nepeněžní operace (+/-)		7 664 471,14
A.1.1.	Odpisy dlouhodobého majetku	50 612 652,05
A.1.2.	Změna stavu opravných položek	396 212,28
A.1.3.	Změna stavu rezerv	-2 972 074,93
A.1.4.	Zisk (ztráta) z prodeje dlouhodobého majetku	-7 786 580,85
A.1.5.	Výnosy z podílů na zisku	
A.1.6.	Ostatní úpravy o nepeněžní operace	-32 585 737,41
A.II. Peněžní toky ze změny oběžných aktiv a krátkodobých závazků (+/-)		2 618 767,46
A.II.1.	Změna stavu krátkodobých pohledávek	-7 845 326,92
A.II.2.	Změna stavu krátkodobých závazků	10 336 747,09
A.II.3.	Změna stavu zásob	127 347,29
A.II.4.	Změna stavu krátkodobého finančního majetku	
A.III. Zaplacená daň z příjmu včetně doměrku (-)		-8 219 400,00
A.IV. Přijaté podíly na zisku		
B. Peněžní toky z dlouhodobých aktiv		32 701 723,51
B.I. Výdaje na pořízení dlouhodobých aktiv		7 791 905,43
B.II. Příjmy z prodeje dlouhodobých aktiv		24 912 402,96
B.II.1.	Příjmy z privatizace státního majetku	
B.II.2.	Příjmy z prodeje majetku Státního pozemkového úřadu	
B.II.3.	Příjmy z prodeje dlouhodobého majetku určeného k prodeji	24 912 402,96
B.II.4.	Ostatní příjmy z prodeje dlouhodobých aktiv	
B.III. Ostatní peněžní toky z dlouhodobých aktiv (+/-)		-2 584,88
C. Peněžní toky z vlastního kapitálu, dlouhodobých závazků a dlouhodobých pohledávek		-11 113 483,91
C.I. Peněžní toky vyplývající ze změny vlastního kapitálu (+/-)		10 822 273,91
C.II. Změna stavu dlouhodobých závazků (+/-)		-21 935 757,82

Číslo položky	Název položky	Běžné účetní období
C.III.	Změna stavu dlouhodobých pohledávek (+/-)	
F.	Celková změna stavu peněžních prostředků	65 769 832,81
H.	Příjmové a výdajové účty rozpočtového hospodaření (+/-)	
R.	Stav peněžních prostředků k rozvahovému dni	322 895 647,91

Podpisový záznam:

.....

Přehled o změnách vlastního kapitálu

sestavený k 31.12.2021
(v Kč, s přesností na dvě desetinná místa)
okamžik sestavení: 09.02.2022 18:31:48

Název účetní jednotky: Město Chrudim
Sídlo: Resselovo náměstí 77
537 16 Chrudim 1
Právní forma: územní samosprávný celek
IČO : 00270211

Kontaktní osoba:

Číslo položky	Název položky	1	2	3	4
		Minulé účetní období	Zvýšení stavu	Snížení stavu	Běžné účetní období
Vlastní kapitál Celkem		2 987 376 403,49	673 983 488,36	652 721 355,31	3 008 638 536,54
A.	Jmění účetní jednotky a upravující položky	2 580 751 089,80	29 503 885,87	42 210 658,45	2 568 044 317,22
I.	Jmění účetní jednotky	2 809 394 427,91	4 883 941,80	5 289 483,74	2 808 988 885,97
1.	Změna, vznik nebo zánik přísl. hosp. s maj. státu				
2.	Svěření majetku příspěvkové organizaci				
3.	Bezúplatné převody		9 644,41		
4.	Investiční transfery				
5.	Dary				
6.	Ostatní		4 874 297,39	5 289 483,74	
II.	Fond privatizace				
III.	Transfery na pořízení dlouhodobého majetku	408 871 111,81	10 480 838,89	32 585 737,41	386 766 213,29
1.	Svěření majetku příspěvkové organizaci				
2.	Bezúplatné převody				
3.	Investiční transfery		10 480 838,89		
4.	Dary				
5.	Snížení invest. transf. ve věcné a časové souv.			32 585 737,41	
6.	Ostatní				
IV.	Kurzové rozdíly				
V.	Oceňovací rozdíly při prvotním použití metody	-634 778 672,86			-634 778 672,86
1.	Opravné položky k pohledávkám				
2.	Odpisy				
3.	Ostatní				
VI.	Jiné oceňovací rozdíly	-2 735 777,06	13 868 221,18	4 335 437,30	6 797 006,82
1.	Oceňovací rozdíly u cenných papírů a podílů		2 584,88		
2.	Oceňovací rozdíly u majetku určeného k prodeji		13 865 636,30	4 335 437,30	
3.	Ostatní				
VII.	Opravy předcházejících účetních období		270 884,00		270 884,00
1.	Opravy minulého účetního období		270 884,00		
2.	Opravy předchozích účetních období				
B.	Fondy účetní jednotky	4 466 855,59	4 916 570,41	4 846 019,39	4 537 406,61
C.	Výsledek hospodaření	402 158 458,10	639 563 032,08	605 664 677,47	436 056 812,71
D.	Příjmový a výdajový účet rozpočtového hospodaření				

Podpisový záznam:

.....

M Ě S T O C H R U D I M

INVENTARIZAČNÍ ZPRÁVA ZA ROK 2021

Ke dni 31.12.2021 byla provedena zákonná inventarizace dlouhodobého nehmotného a hmotného majetku, finančního majetku, zásob, pohledávek, závazků, bankovních úvěrů a půjček, přičemž rozhodným dnem pro provedení inventury dlouhodobého hmotného a nehmotného majetku bylo 31.10.2021 (mimo CO a jednotek sborů dobrovolných hasičů) a za měsíc listopad a prosinec byla provedena rozdílová inventarizace.

Inventury byly provedeny na základě písemného Pokynu Hlavní inventarizační a náhradové komise (dále jen HINK) ze dne 21.5.2021. Skutečné stavy byly zjištěny na základě fyzických prověrek. Výsledky byly porovnány s účetní evidencí.

Seznam inventurních soupisů a dodatečných inventurních soupisů

HINK zřídila celkem 16 inventarizačních komisí a 21 inventarizačních skupin v rámci komise č.10.

Inventarizační komise a jimi sestavované inventarizační soupisy (IS)

- 1) Pokladny
 - IS za SU AU 261 Pokladna
- 2) Zboží, sklady reklamních, propagačních a upomínkových předmětů
 - IS za SU AU 132 Zboží na skladě (org. 306, 381)
 - IS za SU AU 112 Materiál na skladě (org. 302, 306, 550, 701)
- 3) Sklad kancelářských potřeb a ostatního materiálu
 - IS za SU AU 112 Materiál na skladě (org. 262)
- 4) Stravenky a ostatní ceniny
 - IS za SU AU 263 Ceniny
- 5) Bloky na místní poplatky, pokutové bloky
 - IS za SU AU 992 Ostatní dlouhodobá podmíněná aktiva (org. 933)
- 6) Pokutové bloky MěP
 - IS za SU AU 992 Ostatní dlouhodobá podmíněná aktiva (org. 781)
- 7) Majetek města poskytnutý do výpůjčky Nemocnici Chrudim
 - IS za SU AU 018 Drobný DNM (org. 262)
- 8) Nedokončené investice
 - IS za SU AU 041 Nedokončený DNM (org. dle jednotlivých investičních akcí)
 - IS za SU AU 042 Nedokončený DHM (org. dle jednotlivých investičních akcí)
- 9) Pozemky, budovy, stavby
 - IS za SU AU 021 budovy
 - IS za SU AU 021 stavby
 - IS za SU AU 031 pozemky
 - IS za SU AU 036 dlouhodobý hmotný majetek určený k prodeji
- 10) Dlouhodobý hmotný majetek (operativní evidence–podrozvaha) v užívání v kancelářích odborů MěÚ a v ost. prostorách města a úřadu včetně JSDH (OKT – centrální evidence)
 - IS za SU AU - 013 Software (org. 263, 282, 285)
 - 018 Drobný DNM (org. 263, 264)
 - 022 Samostatné mov. věci a soubory mov. věci (org. 262, 263, 282)
 - 028 Drobný DHM (org. 262)
 - 032 Kulturní předměty (org. 262)
 - 902 Jiný drobný DHM (org. 262)

- IS za SU AU - 022 Samostatné mov. věci a soubory mov. věcí (org. 781)
 - 028 Drobný DHM (org. 781)
 - 902 Jiný drobný DHM (org. 781)
 - IS za SU AU - 019 Ostatní DNM (org. 302, 721, 741)
 - IS za SU AU - 013 Software (org. 569)
 - 018 Drobný DNM (org. 550, 661, 6057)
 - 019 Ostatní DNM (org. 401, 550, 576)
 - 901 Jiný Drobný DNM (org. 550)
 - IS za SU AU - 022 Samostatné mov. věci a soubory mov. věcí (org. 401)
 - 028 Drobný DHM (org. 401, 413, 415)
 - 029 Ostatní dlouhodobý hmotný majetek (org. 401)
 - IS za SU AU - 022 Samostatné mov. věci a soubory mov. věcí (org. 550, 569, 596)
 - 028 Drobný DHM (org. 550, 569, 588, 596, 654, 656, 661, 666)
 - 902 Jiný drobný DHM (org. 550)
 - IS za SU AU - 022 Sam. mov. věci a soubory mov. věcí (org. 301, 302, 381, 6057, 7020, 1761)
 - 028 Drobný DHM (org. 301, 302, 377, 381, 391, 6057)
 - 032 Kulturní předměty (org. 302, 377, 382, 6057, 7020)
 - 902 Jiný drobný DHM (org. 302)
 - IS za SU AU - 028 Drobný DHM (org. 601, 9228)
 - IS za SU AU - 028 Drobný DHM (org. 701, 708)
 - IS za SU AU - 022 Sam. mov. věci a soubory mov. věcí (org. 723)
 - 028 Drobný DHM (org. 665, 721)
 - 902 Jiný drobný DHM (org. 721)
 - IS za SU AU - 022 Sam. mov. věci a soubory mov. věcí (org. 741)
 - IS za SU AU - 022 Samostatné mov. věci a soubory mov. věcí (org. 511)
 - 028 Drobný DHM (org. 416, 501, 514, 6077, 508, 509, 511, 521)
 - 902 Jiný drobný DHM (org. 501)
 - IS za SU AU - 028 Drobný DHM (org. 249)
 - 909 Ostatní majetek (org. 249)
 - IS za SU AU - 022 Drobný DHM (org. 259)
 - 028 Ostatní majetek (org. 259)
 - IS za SU AU - 018 Drobný DNM (org. 241)
 - 022 Samostatné mov. věci a soubory mov. věcí (org. 241, 662)
 - 028 Drobný DHM (org. 241)
 - 112 Materiál na skladě (org. 241)
 - 902 Jiný drobný DHM (org. 241)
 - IS za SU AU - 022 Samostatné mov. věci a soubory mov. věcí (org. 242, 662)
 - 028 Drobný DHM (org. 242)
 - 112 Materiál na skladě (org. 242)
 - IS za SU AU - 028 Samostatné mov. věci a soubory mov. věcí (org. 243)
 - IS za SU AU - 022 Samostatné mov. věci a soubory mov. věcí (org. 244)
 - 028 Drobný DHM (org. 244)
 - 112 Materiál na skladě (org. 244)
 - 902 Jiný drobný DHM (org. 244)
 - IS za SU AU - 028 Drobný DHM (org. 243)
- 11) Finanční majetek (mimo účtovou skupinu 26)
- IS za SU AU - 043 Pořizovaný DFM
 - 061 Majetkové účasti v osobách s rozhodujícím vlivem
 - 062 Majetkové účasti v osobách s podstatným vlivem
 - 069 Ostatní DFM

- 231 Základní běžný účet ÚSC
 - 236 Běžné účty fondů ÚSC
 - 244 Termínované vklady krátkodobé
 - 245 Jiné běžné účty
- 12) Závazky, rezervy, poskytnuté zálohy a ostatní majetek účtové skupiny 38
- IS za SU AU - 052 Poskytnuté zálohy na DHM
 - IS za SU AU - 314 Krátkodobé poskytnuté zálohy
 - IS za SU AU - 316 Poskytnuté návratné finanční výpomoci krátkodobé
 - IS za SU AU - 321 Dodavatelé
 - 324 Krátkodobé přijaté zálohy
 - 325 Závazky z dělené správy
 - IS za SU AU - 331 Zaměstnanci
 - 333 Jiné závazky vůči zaměstnancům
 - 336 Sociální zabezpečení
 - 337 Zdravotní pojištění
 - IS za SU AU - 342 Ostatní daně, poplatky a jiná obdobná peněžítá plnění
 - 343 Daň z přidané hodnoty
 - 347 Závazky k vybraným ústředním vládním institucím
 - IS za SU AU - 373 Krátkodobé poskytnuté zálohy na transfery
 - 374 Krátkodobé přijaté zálohy na transfery
 - 378 Ostatní krátkodobé závazky
 - IS za SU AU - 383 Výdaje příštích období
 - 384 Výnosy příštích období
 - 388 Dohadné účty aktivní
 - 389 Dohadné účty pasivní
 - IS za SU AU - 401 Jmění účetní jednotky
 - 403 Transfery na pořízení DM
 - 406 Oceňovací rozdíly při prvotním použití metody
 - 407 Jiné oceňovací rozdíly
 - 408 Opravy předcházejících účetních období
 - 419 Ostatní fondy
 - 432 Výsledek hospodaření předcházejících účetních období
 - 441 Rezervy
 - 451 Dlouhodobé úvěry
 - 459 Ostatní dlouhodobé závazky
 - 472 Dlouhodobé přijaté zálohy na transfery
 - 493 Výsledek hospodaření běžného účetního období
- 13) Pohledávky, včetně pohledávek v podrozvaze
- IS za SU AU - 311 Odběratelé
 - IS za SU AU - 312 Směnky k inkasu
 - IS za SU AU - 315 Jiné pohledávky z hlavní činnosti
 - IS za SU AU - 335 Pohledávky za zaměstnanci
 - IS za SU AU - 348 Pohledávky za vybranými místními vládními institucemi
 - IS za SU AU - 377 Ostatní krátkodobé pohledávky
 - IS za SU AU - 905 Vyřazené pohledávky
- 14) Majetek MV ČR, MD ČR (podrozvahová evidence)
- IS za SU AU - 992 Ostatní dlouhodobá podmíněná aktiva (majetek ve výpůjčce org. 701)
- 15) Majetek ve výpůjčce (sochy MUBASO podrozvahová evidence)
- IS za SU AU - 992 Ostatní dlouhodobá podmíněná aktiva (majetek ve výpůjčce org. 302)
- 16) Podrozvahová evidence (mimo pohledávek a jiného DrDNM a DrDHM v užívání MěÚ)

- IS za SU AU - 909 Ostatní majetek (org. 301, 401)
- 955 Ostatní dlouhodobé podmíněné pohledávky z transferů
- 971 Krátkodobé podmíněné závazky ze smluv o pořízení DM
- 972 Dlouhodobé podmíněné závazky ze smluv o pořízení DM
- 991 Ostatní krátkodobá podmíněná aktiva (org. 101)
- 992 Ostatní dlouhodobá podmíněná aktiva

Inventarizační skupiny ustavené v rámci inventarizační komise č. 10 :

- 1 – 12 Odbory MěÚ a Městská policie
- 13 Výpočetní technika (hardware) ve skladech a servovně a programové vybavení (software)
- 14 Ostatní dlouhodobý nehmotný majetek zařazený (projektová dokumentace, digitalizace..)
- 15 Dlouhodobý hmotný majetek v používání ostatních odborů (mimo OKT a OS)
- 16 Sklad CO včetně zásob
- 17 Specifický majetek spravovaný OSV
- 18 - 21 JSDH Chrudim, Markovice, Topol a Medlešice, a to včetně zásob

Částka odpisů (náklady) činila 50 612,6 tis. Kč. Zároveň byla do výnosů proúčtována částka z rozpuštění dotací k dlouhodobému majetku ve výši 32 671,3 tis Kč. Tato částka obsahuje rozpuštění dotací ve výši 23 225,9 tis. Kč v souvislosti s vyřazením budov čp. 1291, 1293 a 1294/IV Na Větrníku, které byly bezplatně předány příslušným bytovým družstvům. Zároveň na účtu Dary a jiná bezúplatná předání (náklady) se promítá zůstatková cena těchto budov ve výši 58 434,2 tis. Kč.

Stav opravných položek k dlouhodobému nedokončenému majetku činil 222,- tis. Kč a opravných položek k pohledávkám činil 6 077,- tis. Kč.

V letošním roce byl poprvé použit účet 408 Opravy předcházející účetních období. Byla proúčtována částka 270,9 tis. Kč. Jedná se o pořízení Lesního hospodářského plánu, který byl profinancován v roce 2020 z neinvestičních prostředků. Zažádáno bylo o investiční dotaci na Pardubickém kraji v roce 2021 Odborem správy majetku. Dotace byla připsána na účet v 8/2021 jako investiční. Na základě těchto skutečností a v souladu s platnými předpisy byla provedena oprava včetně zařazení LHP jako DNM.

VYHODNOCENÍ PROVEDENÍ INVENTARIZACÍ

(dodržení vyhlášky č. 270/2010 Sb. a vnitřní směrnice SM011)

1) Inventarizační činnosti

Plán inventur byl zpracován v rámci Pokynu HINK ze dne 21.5.2021. Inventarizační komise postupovaly v souladu s vyhláškou a vnitřní směrnicí. Metodika postupů při inventarizaci byla dodržena. Podpisy členů inventarizačních komisí byly odsouhlaseny na podpisové vzory. Termíny prvotních i rozdílových inventur byly dodrženy.

2) Proškolení členů inventarizačních komisí

Proškolení proběhlo postupem stanoveným v Pokynu HINK (vydáním vnitřního předpisu s metodikou provedení inventarizací a předáním všem zúčastněným osobám elektronickou cestou). Provedení proškolení je doloženo podpisy na příloze k Pokynu HINK k provedení inventarizace za rok 2021.

3) Podmínky pro ověřování skutečnosti a součinnost zaměstnanců

Nebyly zjištěny žádné odchylky od žádoucího stavu.

- 4) Přijatá opatření ke zlepšení průběhu inventur, k informačním tokům
 Bez přijetí opatření. Inventarizace proběhla řádně, podklady byly řádně připraveny a ověřeny na skutečnost. Inventarizační práce byly provedeny dle §§ 29 a 30 zákona o účetnictví č. 563/91 Sb. a dle pokynu HINK. Dle plánu inventur byl zjištěn skutečný stav majetku a závazků a ostatních inventarizačních položek pasiv a podrozvahy, který je zaznamenán v inventurních soupisech. Skutečný stav byl porovnán na účetní stav majetku a závazků a ostatních inventarizačních položek k datu provedení prvotních inventur a byly zpracovány rozdílové inventury na přírůstky a úbytky včetně vypořádaných inventarizačních rozdílů. Příslušné inventarizační komise prověřily stav a tvorbu opravných položek k pohledávkám a k nedokončenému dlouhodobému majetku. Dále prověřily stavy účtů účtové skupiny 38 – účty příštích období a dohadné účty (např. dohadné položky k přijatým nevypořádaným zálohám na transfery, k poskytnutým nevypořádaným zálohám na transfery, k zálohám na energie, k dani z příjmů právnických osob ..). Rovněž byla prověřena tvorba a čerpání rezerv (účet 441). Odpisový plán je rámcově stanoven dle ČÚS 708 a dle vnitřní směrnice. Odpovědní zaměstnanci prověřili odpisový plán a provedli jeho úpravu tak aby DM byl odepisován po celou dobu jeho používání.
- 5) Informace o inventarizačních rozdílech a zúčtovatelných rozdílech
 Inventarizační rozdíly v roce 2021 nebyly vykázány. Podmíněné vklady na Katastr nemovitostí k 31.12.2021 byly z titulu nabytí pozemků v celkové výši 6,1 tis Kč. Zúčtovatelné rozdíly (oprávky a opravné položky k DM a pohledávkám) byly k 31.12.2021 proúčtovány.
- 6) Nejdůležitější informace k položkám jsou komentovány přímo v přílohách této zprávy.

HINK provede vyhodnocení inventarizační zprávy v souladu se zněním článku 10 SM011 k provedení inventarizace majetku a závazků. Inventarizační zpráva se nyní předkládá ke schválení Radě města.

Inventarizační zpráva obsahuje tyto přílohy :

- Příloha č. 1 Rozvaha
 Příloha č. 2 Zástavy dle zástavních smluv
 Příloha č. 3 Přehled o pohledávkách
 Příloha č. 4 Přehled o závazcích
 Příloha č. 5 Přehled nedokončeného dlouhodobého nehmotného a hmotného majetku
 Příloha č. 6 Zůstatky bankovních účtů
 Příloha č. 7 Přehled dlouhodobého finančního majetku
 Příloha č. 8 Seznam inventarizačních položek v analytickém členění

Hlavní inventarizační a náhradová komise :

- Hana Vránová, předseda HINK
- František Chmelík, člen HINK
- Jitka Kandusová, člen HINK
- Lenka Šiklová, člen HINK
- Iva Pudrová, člen HINK

Rozvaha

ÚZEMNÍ SAMOSPRÁVNÉ CELKY, SVAZKY OBCÍ, REGIONÁLNÍ RADY REGIONŮ SOUDRŽNOSTI

sestavená k 31.12.2021

(v Kč, s přesností na dvě desetinná místa)

okamžik sestavení: 09.02.2022 18:31:47

Název účetní jednotky: Město Chrudim
 Sídlo: Resselovo náměstí 77
 537 16 Chrudim 1
 Právní forma: územní samosprávný celek
 IČO : 00270211

Kontaktní osoba:

Číslo položky	Název položky	Syntetický účet	1	2	3	4
			ÚČETNÍ OBDOBÍ			
			BĚŽNÉ			MINULÉ
BRUTTO	KOREKCE	NETTO				
AKTIVA CELKEM			4 206 746 038,22	1 010 824 200,50	3 195 921 837,72	3 189 744 550,33
A. Stálá aktiva			3 766 287 333,24	1 004 747 221,69	2 761 540 111,55	2 817 888 184,32
I. Dlouhodobý nehmotný majetek			32 853 657,05	20 837 070,65	12 016 586,40	11 082 864,40
	1. Nehmotné výsledky výzkumu a vývoje	012				
	2. Software	013	11 158 751,20	8 225 582,80	2 933 168,40	2 350 694,40
	3. Ocenitelná práva	014				
	4. Povolenky na emise a preferenční limity	015				
	5. Drobný dlouhodobý nehmotný majetek	018	7 147 035,85	7 147 035,85		
	6. Ostatní dlouhodobý nehmotný majetek	019	14 547 870,00	5 464 452,00	9 083 418,00	7 794 661,00
	7. Nedokončený dlouhodobý nehmotný majetek	041				937 509,00
	8. Poskytnuté zálohy na dlouhodobý nehmotný majetek	051				
	9. Dlouhodobý nehmotný majetek určený k prodeji	035				
II. Dlouhodobý hmotný majetek			3 366 967 203,05	983 910 151,04	2 383 057 052,01	2 440 341 431,66
	1. Pozemky	031	451 334 469,54		451 334 469,54	455 858 340,73
	2. Kulturní předměty	032	9 284 391,40		9 284 391,40	9 259 391,40
	3. Stavby	021	2 750 755 142,40	883 251 616,32	1 867 503 526,08	1 937 190 872,93
	4. Samostatné hmotné movité věci a soubory hm.m.věcí	022	66 721 654,38	47 462 262,30	19 259 392,08	18 853 675,94
	5. Pěstičské celky trvalých porostů	025				
	6. Drobný dlouhodobý hmotný majetek	028	52 960 712,42	52 960 712,42		
	7. Ostatní dlouhodobý hmotný majetek	029	135 510,00	13 560,00	121 950,00	128 730,00
	8. Nedokončený dlouhodobý hmotný majetek	042	20 857 174,91	222 000,00	20 635 174,91	13 437 305,66
	9. Poskytnuté zálohy na dlouhodobý hmotný majetek	052				397 207,00
	10. Dlouhodobý hmotný majetek určený k prodeji	036	14 918 148,00		14 918 148,00	5 215 908,00
III. Dlouhodobý finanční majetek			366 466 473,14		366 466 473,14	366 463 888,26
	1. Majetkové účasti v osobách s rozhodujícím vlivem	061	57 930 332,00		57 930 332,00	57 930 332,00
	2. Majetkové účasti v osobách s podstatným vlivem	062	308 487 000,00		308 487 000,00	307 288 000,00
	3. Dluhové cenné papíry držené do splatnosti	063				
	4. Dlouhodobé půjčky	067				
	5. Termínované vklady dlouhodobé	068				
	6. Ostatní dlouhodobý finanční majetek	069	49 141,14		49 141,14	46 556,26
	7. Pořizovaný dlouhodobý finanční majetek	043				1 199 000,00
	8. Poskytnuté zálohy na dlouhodobý finanční majetek	053				
IV. Dlouhodobé pohledávky						
	1. Poskytnuté návratné finanční výpomoci dlouhodobé	462				
	2. Dlouhodobé pohledávky z postoupených úvěrů	464				
	3. Dlouhodobé poskytnuté zálohy	465				
	4. Dlouhodobé pohledávky z ručení	466				
	5. Ostatní dlouhodobé pohledávky	469				
	6. Dlouhodobé poskytnuté zálohy na transfery	471				

Číslo položky	Název položky	Syntetický účet	1	2	3	4
			ÚČETNÍ OBDOBÍ			
			BĚŽNÉ			MINULÉ
BRUTTO	KOREKCE	NETTO				
B. Oběžná aktiva			440 458 704,98	6 076 978,81	434 381 726,17	371 856 366,01
I. Zásoby			1 571 470,64		1 571 470,64	1 698 817,93
1.	Pořízení materiálu	111				
2.	Materiál na skladě	112	1 061 600,12		1 061 600,12	1 172 444,62
3.	Materiál na cestě	119				
4.	Nedokončená výroba	121				
5.	Polotovary vlastní výroby	122				
6.	Výrobky	123				
7.	Pořízení zboží	131				
8.	Zboží na skladě	132	509 870,52		509 870,52	526 373,31
9.	Zboží na cestě	138				
10.	Ostatní zásoby	139				
II. Krátkodobé pohledávky			115 991 586,43	6 076 978,81	109 914 607,62	113 031 732,98
1.	Odběratelé	311	1 485 773,93	149 796,80	1 335 977,13	11 133 165,23
2.	Směnky k inkasu	312	3 867 500,00		3 867 500,00	4 420 000,00
3.	Pohledávky za eskontované cenné papíry	313				
4.	Krátkodobé poskytnuté zálohy	314	892 873,24		892 873,24	1 896 824,34
5.	Jiné pohledávky z hlavní činnosti	315	10 143 549,55	5 898 103,01	4 245 446,54	4 637 708,56
6.	Poskytnuté návratné finanční výpomoci krátkodobé	316	700 000,00		700 000,00	900 000,00
7.	Krátkodobé pohledávky z postoupených úvěrů	317				
8.	Pohledávky z přerozdělovaných daní	319				
9.	Pohledávky za zaměstnanci	335	474 804,55		474 804,55	554 597,55
10.	Sociální zabezpečení	336				
11.	Zdravotní pojištění	337				
12.	Důchodové spoření	338				
13.	Daň z příjmů	341				
14.	Ostatní daně, poplatky a jiná obdob.peněž.plnění	342				
15.	Daň z přidané hodnoty	343				
16.	Pohledávky za osobami mimo vybrané vlád.instituce	344				
17.	Pohledávky za vybranými ústředn.vlád. institucemi	346				
18.	Pohledávky za vybranými místními vlád.institucemi	348	135 278,00		135 278,00	118 357,00
23.	Krátkodobé pohledávky z ručení	361				
24.	Pevné termínové operace a opce	363				
25.	Pohledávky z neukončených finančních operací	369				
26.	Pohledávky z finančního zajištění	365				
27.	Pohledávky z vydaných dluhopisů	367				
28.	Krátkodobé poskytnuté zálohy na transfery	373	4 524 000,00		4 524 000,00	4 946 252,00
29.	Krátkodobé zprostředkování transferů	375				
30.	Náklady příštích období	381				
31.	Příjmy příštích období	385				
32.	Dohadné účty aktivní	388	84 406 214,55		84 406 214,55	75 570 979,78
33.	Ostatní krátkodobé pohledávky	377	9 361 592,61	29 079,00	9 332 513,61	8 853 848,52

Číslo položky	Název položky	Syntetický účet	1	2	3	4
			ÚČETNÍ OBDOBÍ			
			BĚŽNÉ			MINULÉ
BRUTTO	KOREKCE	NETTO				
III. Krátkodobý finanční majetek			322 895 647,91		322 895 647,91	257 125 815,10
1.	Majetkové cenné papíry k obchodování	251				
2.	Dluhové cenné papíry k obchodování	253				
3.	Jiné cenné papíry	256				
4.	Termínované vklady krátkodobé	244	20 005 000,00		20 005 000,00	20 000 000,00
5.	Jiné běžné účty	245	9 101 010,50		9 101 010,50	7 137 538,01
9.	Běžný účet	241				
11.	Základní běžný účet územních samosprávných celků	231	289 338 963,35		289 338 963,35	225 818 792,05
12.	Běžné účty fondů územních samosprávných celků	236	4 450 674,06		4 450 674,06	4 169 485,04
15.	Ceniny	263				
16.	Peníze na cestě	262				
17.	Pokladna	261				

Číslo položky	Název položky	Syntetický účet	1	2
			ÚČETNÍ OBDOBÍ	
			BĚŽNÉ	MINULÉ
PASIVA CELKEM			3 195 921 837,72	3 189 744 550,33
C. Vlastní kapitál			3 008 638 536,54	2 987 376 403,49
I. Jmění účetní jednotky a upravující položky			2 568 044 317,22	2 580 751 089,80
1.	Jmění účetní jednotky	401	2 808 988 885,97	2 809 394 427,91
3.	Transfery na pořízení dlouhodobého majetku	403	386 766 213,29	408 871 111,81
4.	Kurzové rozdíly	405		
5.	Oceňovací rozdíly při prvotním použití metody	406	-634 778 672,86	-634 778 672,86
6.	Jiné oceňovací rozdíly	407	6 797 006,82	-2 735 777,06
7.	Opravy předcházejících účetních období	408	270 884,00	
II. Fondy účetní jednotky			4 537 406,61	4 466 855,59
6.	Ostatní fondy	419	4 537 406,61	4 466 855,59
III. Výsledek hospodaření			436 056 812,71	402 158 458,10
1.	Výsledek hospodaření běžného účetního období		33 898 354,61	56 664 832,17
2.	Výsledek hospodaření ve schvalovacím řízení	431		
3.	Výsledek hospodaření předcházejících účetních období	432	402 158 458,10	345 493 625,93
D. Cizí zdroje			187 283 301,18	202 368 146,84
I. Rezervy			1 600 000,00	4 572 074,93
1.	Rezervy	441	1 600 000,00	4 572 074,93
II. Dlouhodobé závazky			102 816 438,98	124 752 196,80
1.	Dlouhodobé úvěry	451	23 322 079,00	37 150 891,41
2.	Přijaté návratné finanční výpomoci dlouhodobé	452		
3.	Dlouhodobé závazky z vydaných dluhopisů	453		
4.	Dlouhodobé přijaté zálohy	455		
5.	Dlouhodobé závazky z ručení	456		
6.	Dlouhodobé směnky k úhradě	457		
7.	Ostatní dlouhodobé závazky	459	29 750 750,00	30 891 050,00
8.	Dlouhodobé přijaté zálohy na transfery	472	49 743 609,98	56 710 255,39
III. Krátkodobé závazky			82 866 862,20	73 043 875,11
1.	Krátkodobé úvěry	281		
2.	Eskontované krátkodobé dluhopisy (směnky)	282		
3.	Krátkodobé závazky z vydaných dluhopisů	283		
4.	Jiné krátkodobé půjčky	289		
5.	Dodavatelé	321	1 338 881,85	1 870 359,84
6.	Směnky k úhradě	322		
7.	Krátkodobé přijaté zálohy	324	9 695 761,00	9 487 213,00
8.	Závazky z dělené správy	325	21 250,00	44 300,00
9.	Přijaté návratné finanční výpomoci krátkodobé	326		
10.	Zaměstnanci	331	8 192 501,00	7 468 145,00
11.	Jiné závazky vůči zaměstnancům	333	6 945,00	7 582,00
12.	Sociální zabezpečení	336	2 877 751,00	2 871 190,00
13.	Zdravotní pojištění	337	1 264 441,00	1 261 199,00
14.	Důchodové spoření	338		
15.	Daň z příjmů	341		
16.	Ostatní daně, poplatky a jiná obdob. peněž.plnění	342	672 130,00	1 198 990,00
17.	Daň z přidané hodnoty	343	217 061,71	175 017,35
18.	Závazky k osobám mimo vybrané vládní instituce	345		

Číslo položky	Název položky	Syntetický účet	1	2
			ÚČETNÍ OBDOBÍ	
			BĚŽNÉ	MINULÉ
19.	Závazky k vybraným ústředním vládním institucím	347	402,00	300,00
20.	Závazky k vybraným místním vládním institucím	349		
27.	Krátkodobé závazky z ručení	362		
28.	Pevné termínové operace a opce	363		
29.	Závazky z neukončených finančních operací	364		
30.	Závazky z finančního zajištění	366		
31.	Závazky z upsan. nesplac. cenných papírů a podílů	368		
32.	Krátkodobé přijaté zálohy na transfery	374	36 555 777,55	28 155 413,85
33.	Krátkodobé zprostředkování transferů	375		
35.	Výdaje příštích období	383	230 428,00	152 522,00
36.	Výnosy příštích období	384	8 371 273,00	6 794 978,29
37.	Dohadné účty pasivní	389	4 307 504,54	6 428 062,48
38.	Ostatní krátkodobé závazky	378	9 114 754,55	7 128 602,30

Podpisový záznam:

.....

Město Chrudim

IČO : 00270211

Zástavy k 31.12.2021 dle zástavních smluv

Poř. č.	Věřitel	dotace / úvěr	Konec zástavního práva	Budova/Pozemek	SU AU	účetní hodnota (Kč)		zástavní právo zřízeno pro pohledávku (Kč)
						budova (021)	pozemek (031)	
1	ČR MMR	dotace - dům s pečovatelskou službou (30 b.j.) - 22.500.000,-	r. 2043	budova čp. 158/II	021 12	39 574 291,00		33 750 000,00
				st. p. č. 6179	031 62		268 060,00	
Celkem				x	x	39 574 291,00	268 060,00	33 750 000,00

Podíl zastaveného majetku na celkovém majetku města

$$P = \frac{\text{účetní hodnota zastaveného majetku}}{\text{stálá aktiva (brutto)}} = \frac{39\,842\,351,00}{3\,766\,287\,333,24} = 0,01058 \quad \text{tj. } 1,06 \%$$

PŘEHLED O POHLEDÁVKÁCH K 31. 12. 2021

Účet	Název	CELKEM	správce pohledávky	poznámka
311 0x	Odběratelé - pohledávky odd. BNBf	718 313,00	OSM	
311 1x	Odběratelé - pohledávky odd. správy majetku	758 766,93	OSM	nájmy pozemků, věcná břemena ...
311 2x	Odběratelé - pohledávky odd. hospodářské správy	8 694,00	OKT	inzerce v CHZ, provizní prodej knh ...
312 50	Směnky k inkasu	3 867 500,00	OSM	výstavce ing. Milan Kušta
052, 314 xx	Poskytnuté zálohy	892 873,24	příslušný odb.	především na energie
315 20	Pokuty uložené jednotliv. odbory včetně MěP	7 807 416,63	příslušný odb.	
	<i>v tom např. : přestupková komise</i>	513 078,00	OSP	
	<i>odbor životního prostředí</i>	171 778,00	OŽP	
	<i>odbor dopravy</i>	6 352 937,46	ODP	
	<i>obecní živnostenský úřad</i>	397 925,68	OŽÚ	
315 3x	<i>městská policie</i>	314 897,49	MěP	
	Poplatky	2 336 132,92		
	<i>v tom např. : popl. za likvidaci komunálního odpadu</i>	2 289 349,72	OFN	
	<i>poplatek ze psů</i>	46 783,20	OFN	
316 00	Poskytnuté návratné finanční výpomoci krátkodobé	700 000,00	OFN	
335 0x	Pohledávky za zaměstnanci	157 644,00	OKT	stravenky a jiné
348 10	Pohledávky za rozpočty ÚSC	135 278,00	příslušný odb.	veřejnoprávní smlouvy např. přestupková řízení, činnost MěP v jiné obci a jiné
373 20	Krátkodobé poskytnuté zálohy na transfery	4 524 000,00	příslušný odb.	nevyúčtované zálohy, poskytnuté především z OŠK, OSM, OIN, OSV
377 xx	Ostatní krátkodobé pohledávky	9 361 592,61	příslušný odb.	
	<i>v tom např. : BNBf - služby k rozúčtování za r.2020</i>	8 808 434,34	odd.BNBf	
CELKEM POHLEDÁVKY vlastní (mezisoučet)		31 268 211,33		
335 10	Pohledávky za zaměstnanci - půjčky ze SF	317 160,55	OFN	příjem SF
CELKEM POHLEDÁVKY		31 585 371,88		

PŘEHLED O ZÁVAZCÍCH k 31.12.2021

Účet	Název	Kč
321 xx	Dodavatelé (neuhrazené faktury)	1 338 881,85
324 10	Přijaté zálohy k vyúčtování - BNBF	9 695 761,00
325 xx	Ostatní závazky - vůči Státnímu rozpočtu, Pce Kraji - ODP, OŽP	21 250,00
331 0x	Zaměstnanci - mzdy za měsíc prosinec	8 192 501,00
333 xx	Ostatní závazky vůči zaměstnancům (cestovné)	6 945,00
336 00	Sociální zabezpečení	2 877 751,00
337 00	Zdravotní pojištění	1 264 441,00
342 xx	Ostatní přímé daně - daň ze mzdy	672 130,00
343 xx	Daň z přidané hodnoty	217 061,71
347 xx	Závazky k vybraným ústředním vládním institucím (soc.dávky-odvod do SR)	402,00
374 xx	Krátkodobé přijaté zálohy na transfery - nevyúčtované	36 555 777,55
378 xx	Ostatní krátkodobé závazky (včetně správy cizích fin.prostř.na depozitních účtech)	9 114 754,55
451 xx	Bankovní úvěry - KB (Terminál)	19 241 375,00
	Bankovní úvěry - KB (projekty EU II. - IPRM, DPC) refinancovaný úvěr	4 080 704,00
	<i>celkem úvěry</i>	23 322 079,00
459 00	Půjčka - 5.Chrudimské družstvo	26 900 000,00
459 01	Postoupená pohledávka (smlouva UPR/17/2014/SPS) Amper Savings x Raiffeisen Bank	2 850 750,00
472 30	Dlouhodobé přijaté zálohy na transfery - včetně nevypořádaných ze strany poskytovatele	49 743 609,98
ZÁVAZKY - CELKEM		172 774 095,64

Přehled o nedokončených investicích k 31.12.2021

SU AU	ORG	text	stav k 31.12.2021	Opravné položky k DM	
				SU AU	stav k 31.12.2021
042 06	6003	FVE - IV hrazené z FOM	25 650,00	168 06	
042 11	262	PD rek.elektroinst. v č.p. 44 a 77, Chrudim	87 000,00	168 11	43 500,00
	263	HDPE s potiskem	85 289,52		
	372	PD oddělení vytápění v budově Chrud.besedy	10 200,00		
	550	Projekty EU	1 307 810,00		178 500,00
	559	Regenerace	77 323,00		
	571	Sportovní centrum	124 000,00		
	574	Medlešice-studie odkalalizování	58 685,00		
	601	Veřejné osvětlení	20 000,00		
	603	BUS zastávka Malecká -part.r.	121 435,60		
	605	Dětská hřiště	53 683,41		
	606	PD, technické dozory obecné	9 582 258,02		
	1006	Regenerace sídliště U Stadionu	134 400,00		
	1115	PD Rek. Komunikací a VO Michalský park	60 480,00		
	1315	Stavební úpravy sídliště Větrník	377 382,44		
	1620	Havar.opatření Na Šancích	25 410,00		
	1662	Modernizace VO ul. Čáslavská	30 000,00		
	1665	Kanalizace Chrudim-Vestec	92 020,50		
	1667	Revitalizace histor. ramene řeky	235 950,00		
	1764	Reko půdního prostoru ZŠ Husova	303 710,00		
	1802	Stavební úpravy ul. K Presům	63 585,50		
	1861	Splašková kanalizace Medlešice	1 664 096,00		
	2011	Staveb. úpravy kašny Brusel	156 107,00		
	2062	Reko pěší a cyklo trasy podél Chrudimky	228 690,00		
	2063	Separáční dvůr	1 661 330,00		
	2068	Revital.malé vodní nádrže Topol	70 180,00		
	2069	Revital.náhonu Kožel.-Kop.mlýn	239 918,92		
	2072	Přístavba a reko sportovní haly	2 759 768,00		
	2102	PD chodník+přechod ul. Vrchlického	4 235,00		
2103	PD chodník+přechod Píšťovy	4 235,00			
2109	Rozšíření VO Na Větrníku	35 000,00			
2110	Reko elektroinst.čp.67 Pardub.	3 000,00			
2111	Výstavba knihovny ul. Topolská	649 300,00			
2161	Rozšíření varovného systému	38 200,00			
2165	Reko čp. 1114/IV ul. Tovární	187 974,00			
042 11	Celkem		20 552 656,91	168 11	222 000,00
042 12	2071	Protipovodňový VISO	278 868,00	168 12	
042	Celkem		20 857 174,91	168	222 000,00

Bankovní účty - zůstatky k 31. 12. 2021

SU AU	Bankovní účet č.	Text	Kč
231 10	104 109 895 / 0300	ZBÚ	11 034 109,15
231 11	9005 - 420 531 / 0100	ZBÚ	2 188 498,40
231 12	1141 606 369 / 0800	ZBÚ	427 635,65
231 13	94 - 2813 531 / 0710	ZBÚ	170 092 248,30
231 15	278 822 252 / 0300	ZBÚ - Projekty EU OSV (I2, E2)	1 023 389,45
231 31	104 109 190 / 0300	ZBÚ - výdaje	26 844 335,74
231 32	324 531 / 0100	ZBÚ - výdaje	2 558 145,36
231 21	104 109 545 / 0300	ZBÚ - příjmy	13 544 998,52
231 22	19 - 324 531 / 0100	ZBÚ - příjmy	3 198 725,64
231 23	8010 - 324 531 / 0100	ZBÚ - příjmy	11 460,29
231 24	78 - 9198 960 277 / 0100	ZBÚ - příjmy	2 145 326,62
231 25	19 - 22021 531 / 0100	ZBÚ - příjmy	248 644,48
231 41	226 569 830 / 0300	ZBÚ - spořicí ČSOB	20 039 993,15
231 42	4200 551 171 / 6800	ZBÚ - SBERBANK	14 477,61
231 43	4205 101 006 / 6800	ZBÚ - spořicí SBERBANK	20 642 486,10
231 44	1919 788 002 / 5500	ZBÚ - Raiffeisenbank	15 324 488,89
231		ZBÚ - celkem	289 338 963,35
236 12	126 109 220 / 0300	FOM	2 230 283,63
236 15	104 110 335 / 0300	SF	2 220 390,43
245 81	164 969 555 / 0300	DEPOZITO (mzdy,jistiny,kauce ..)	1 849 251,00
245 82	267 122 322 / 0300	DEPOZITO (OSV-opatrovnictví)	958 356,49
245 83	4200 551 163 / 6800	DEPOZITO (OSV-opatrovnictví-spořicí)	6 200 866,06
245 84	115 - 5071 410 237 / 0100	DEPOZITO (OSP-sbírka zámeck Medlešice)	92 536,95
451 02	35 - 1781 101 537 / 0100	Úvěr - Terminál (1663)	- 19 241 375,00
451 39	35 - 1471 601 587 / 0100	Úvěr - EU - projekty EU II.- IPRM, DPC (909)	- 4 080 704,00
	302 603 245 / 0300	Úvěr - kanalizace Medlešice	-
451		ÚVĚRY - celkem	- 23 322 079,00
244 10	94 - 4965 520 617 / 0100	TV KB 3měsíční	5 000,00
244 30	19 - 1919 788 002 / 5500	TV Raiffeisen Bank 1měsíční	20 000 000,00
		TV - celkem	20 005 000,00

Přehled dlouhodobého finančního majetku**stav k 31.12.2021**

Název společnosti	IČO	podíl v %
Účet 062 Majetkové účasti v osobách s podstatným vlivem		
Vodovody a kanalizace Chrudim, a. s. Chrudim, Novoměstská 626	48171590	20,37 %
<i>Počet akcií</i>	308 487 ks	
<i>Jmenovitá hodnota</i>	1 000,- Kč	
<i>Celková hodnota</i>	308 487 000,- Kč	
Účet 061 - Majetkové účasti v osobách s rozhodujícím vlivem		
Technické služby Chrudim 2000 spol. s r.o. Chrudim III, Sečská ul. 809	25292081	100,-- %
<i>Základní kapitál = hodnota vkladu Města Chrudim</i>	50 494 332,- Kč	
<i>v tom peněžní vklad</i>	12 150 000,- Kč	
<i>vklad nemovitostí v roce 2006</i>	35 877 000,- Kč	
<i>vklad nemovitostí v roce 2018</i>	1 777 692,- Kč	
<i>vklad nemovitostí v roce 2020</i>	689 640,- Kč	
Městské lesy Chrudim, s.r.o.	27465659	100,-- %
<i>Základní kapitál = hodnota vkladu Města Chrudim</i>	2 350 000,- Kč	
<i>v tom peněžní vklad do ZJ</i>	200 000,- Kč	
<i>vklad nemovitostí v roce 2006 - hájenka</i>	2 150 000,- Kč	
<i>vklad do ostatních kapitálových fondů</i>	1 445 000,- Kč	
Sportovní areály města Chrudim, s.r.o.	27485013	100,-- %
<i>Základní kapitál = hodnota vkladu Města Chrudim</i>	5 066 000,- Kč	
<i>v tom peněžní vklad do ZJ</i>	200 000,- Kč	
<i>vklad movitého majetku v roce 2006</i>	2 579 000,- Kč	
<i>vklad movitého majetku v roce 2013</i>	2 287 000,- Kč	
<i>vklad do ostatních kapitálových fondů</i>	760 800,- Kč	
Sociální podnik města Chrudim s.r.o.	09069429	100,-- %
<i>Základní kapitál = hodnota vkladu Města Chrudim</i>	20 000,- Kč	
<i>v tom peněžní vklad do ZJ</i>	20 000,- Kč	
Účet 069 Ostatní dlouhodobý finanční majetek		
Akcie z dědictví po JUDr. Charvátovi celková hodnota	49 141,14 Kč	

Seznam inventarizačních položek - r. 2021 dle IK, IS

SU	AU	org	UZ	skutečný stav k 31.12.2021	účetní stav k 31.12.2021	ROZDÍL	SU	AU	Oprávky (dle UCT)	SU	AU	Opravné položky	č.IK	č.IS
013	00	263+282+285		11 158 751,20	11 158 751,20	-	073	00	- 8 225 582,80	152	00	-	10	10.13
018	00	241		1 059,00	1 059,00	-	078	00	- 1 059,00				10	10.18
018	00	262		39 865,00	39 865,00	-	078	00	- 39 865,00				7	
018	00	263		6 848 485,72	6 848 485,72	-	078	00	- 6 848 485,72				10	10.13
018	00	264		201 771,13	201 771,13	-	078	00	- 201 771,13				10	10.13
018	00	661		55 855,00	55 855,00	-	078	00	- 55 855,00				10	10.14
019	00	302		62 000,00	62 000,00	-	079	00	- 62 000,00	156	00	-	10	10.14
019	00	401		510 464,00	510 464,00	-	079	00	- 266 776,00	156	00	-	10	10.14
019	00	550		6 953 213,00	6 953 213,00	-	079	00	- 2 938 860,00	156	00	-	10	10.14
019	00	576		3 693 400,00	3 693 400,00	-	079	00	- 995 220,00	156	00	-	10	10.14
019	00	663		1 802 901,00	1 802 901,00	-	079	00	- 20 036,00	156	00	-	10	10.14
019	00	721		677 831,00	677 831,00	-	079	00	- 622 654,00	156	00	-	10	10.14
019	00	741		848 061,00	848 061,00	-	079	00	- 558 906,00	156	00	-	10	10.14
021	11			393 719 205,69	393 719 205,69	-	081	11	- 109 709 867,00	163	11	-	9	
021	12			137 875 486,54	137 875 486,54	-	081	12	- 51 011 744,00	163	12	-	9	
021	31			106 700 727,40	106 700 727,40	-	081	31	- 23 067 792,00	163	31	-	9	
021	32			367 928 525,92	367 928 525,92	-	081	32	- 123 273 445,00	163	32	-	9	
021	33			218 945 033,90	218 945 033,90	-	081	33	- 49 433 724,00	163	33	-	9	
021	34			226 120 188,78	226 120 188,78	-	081	34	- 80 970 987,00	163	34	-	9	
021	35			14 687 265,83	14 687 265,83	-	081	35	- 5 669 824,00	163	35	-	9	
021	41			52 276 463,00	52 276 463,00	-	081	41	- 16 442 353,00	163	41	-	9	
021	42			6 325 657,00	6 325 657,00	-	081	42	- 2 221 867,00	163	42	-	9	
021	51			702 367 542,25	702 367 542,25	-	081	51	- 252 198 267,36	163	51	-	9	
021	52			84 790 864,43	84 790 864,43	-	081	52	- 28 287 134,00	163	52	-	9	
021	53			13 505 802,00	13 505 802,00	-	081	53	- 7 541 719,15	163	53	-	9	
021	71			5 851 221,95	5 851 221,95	-	081	71	- 2 101 292,00	163	71	-	9	
021	72			50 080 209,07	50 080 209,07	-	081	72	- 17 015 509,00	163	72	-	9	
021	73			1 228 985,00	1 228 985,00	-	081	73	- 433 715,00	163	73	-	9	
021	74			1 693 565,36	1 693 565,36	-	081	74	- 677 946,00	163	74	-	9	
021	75			3 743 669,22	3 743 669,22	-	081	75	- 614 484,00	163	75	-	9	
021	81			607 854,77	607 854,77	-	081	81	- 274 476,00	163	81	-	9	
021	82			643 512,78	643 512,78	-	081	82	- 139 875,00	163	82	-	9	

Seznam inventarizačních položek - r. 2021 dle IK, IS

SU	AU	org	UZ	skutečný stav k 31.12.2021	účetní stav k 31.12.2021	ROZDÍL	SU	AU	Oprávky (dle UCT)	SU	AU	Opravné položky	č.IK	č.IS
021	83			5 707 721,26	5 707 721,26	-	081	83	- 280 895,00	163	83	-	9	
021	84			11 996 131,11	11 996 131,11	-	081	84	- 1 080 023,00	163	84	-	9	
021	85			2 717 397,50	2 717 397,50	-	081	85	- 281 437,00	163	85	-	9	
021	86			3 376 931,46	3 376 931,46	-	081	86	- 429 541,00	163	86	-	9	
021	87			24 134 375,60	24 134 375,60	-	081	87	- 5 093 363,00	163	87	-	9	
021	91			94 479 193,68	94 479 193,68	-	081	91	- 22 700 741,00	163	91	-	9	
021	92			6 868 688,00	6 868 688,00	-	081	92	- 1 899 988,00	163	92	-	9	
021	99			212 382 922,90	212 382 922,90	-	081	99	- 80 399 607,81	163	99	-	9	
022	00	241		7 648 813,00	7 648 813,00	-	082	00	- 6 376 133,00	164	00	-	10	10.18
022	00	242		851 815,00	851 815,00	-	082	00	- 576 483,00	164	00	-	10	10.19
022	00	244		5 285 360,70	5 285 360,70	-	082	00	- 5 265 225,70	164	00	-	10	10.20
022	00	259		96 025,60	96 025,60	-	082	00	- 7 619,00	164	00	-	10	10.16
022	00	262+282		25 412 874,55	25 412 874,55	-	082	00	- 15 224 253,00	164	00	-	10	10.1-11
022	00	302		1 694 890,40	1 694 890,40	-	082	00	- 1 314 768,00	164	00	-	10	10.15
022	00	381		221 060,00	221 060,00	-	082	00	- 210 432,00	164	00	-	10	10.15
022	00	401		139 725,00	139 725,00	-	082	00	- 55 944,00	164	00	-	10	10.15
022	00	511		239 997,58	239 997,58	-	082	00	- 55 000,00	164	00	-	10	10.17
022	00	550+569		395 943,30	395 943,30	-	082	00	- 230 512,00	164	00	-	10	10.15
022	00	596		210 899,37	210 899,37	-	082	00	- 80 868,00	164	00	-	10	10.15
022	00	662 u241a242		189 628,15	189 628,15	-	082	00	- 39 202,00	164	00	-	10	10.18+10.19
022	00	662 u242		74 784,00	74 784,00	-	082	00	- 21 812,00	164	00	-	10	10.19
022	00	723		100 000,00	100 000,00	-	082	00	- 45 144,00	164	00	-	10	10.15
022	00	781		11 573 897,23	11 573 897,23	-	082	00	- 9 336 842,60	164	00	-	10	10.12
022	00	1761		1 275 352,10	1 275 352,10	-	082	00	- 730 162,00	164	00	-	10	10.15
022	00	1763		1 483 301,50	1 483 301,50	-	082	00	- 70 924,00	164	00	-	10	10.15
022	00	6057		6 556 928,90	6 556 928,90	-	082	00	- 5 949 442,00	164	00	-	10	10.15
022	00	7020		3 270 358,00	3 270 358,00	-	082	00	- 1 871 496,00	164	00	-	10	10.15
028	00	241		1 952 817,89	1 952 817,89	-	088	00	- 1 952 817,89				10	10.18
028	00	242		381 898,20	381 898,20	-	088	00	- 381 898,20				10	10.19
028	00	243		17 237,00	17 237,00	-	088	00	- 17 237,00				10	10.21
028	00	244		579 285,79	579 285,79	-	088	00	- 579 285,79				10	10.20
028	00	249		306 580,60	306 580,60	-	088	00	- 306 580,60				10	10.16

Seznam inventarizačních položek - r. 2021 dle IK, IS

SU	AU	org	UZ	skutečný stav k 31.12.2021	účetní stav k 31.12.2021	ROZDÍL	SU	AU	Oprávky (dle UCT)	SU	AU	Opravné položky	č.IK	č.IS
028	00	259		169 899,00	169 899,00	-	088	00	- 169 899,00				10	10.16
028	00	262+263		34 193 175,77	34 193 175,77	-	088	00	- 34 193 175,77				10	10.1-11
028	00	301		76 950,50	76 950,50	-	088	00	- 76 950,50				10	10.15
028	00	302		807 312,28	807 312,28	-	088	00	- 807 312,28				10	10.15
028	00	377		67 279,63	67 279,63	-	088	00	- 67 279,63				10	10.15
028	00	381+382		210 774,72	210 774,72	-	088	00	- 210 774,72				10	10.15
028	00	391		90 423,30	90 423,30	-	088	00	- 90 423,30				10	10.15
028	00	401		403 088,96	403 088,96	-	088	00	- 403 088,96				10	10.15
028	00	415		28 777,60	28 777,60	-	088	00	- 28 777,60				10	10.15
028	00	413		31 595,00	31 595,00	-	088	00	- 31 595,00				10	10.15
028	00	416		17 476,84	17 476,84	-	088	00	- 17 476,84				10	10.17
028	00	501		331 507,00	331 507,00	-	088	00	- 331 507,00				10	10.17
028	00	508		152 850,00	152 850,00	-	088	00	- 152 850,00				10	10.17
028	00	509		309 948,80	309 948,80	-	088	00	- 309 948,80				10	10.17
028	00	511		271 996,40	271 996,40	-	088	00	- 271 996,40				10	10.17
028	00	514		18 284,60	18 284,60	-	088	00	- 18 284,60				10	10.17
028	00	521		65 626,40	65 626,40	-	088	00	- 65 626,40				10	10.17
028	00	550+569+581		1 249 568,78	1 249 568,78	-	088	00	- 1 249 568,78				10	10.15
028	00	588		84 663,40	84 663,40	-	088	00	- 84 663,40				10	10.15
028	00	596		34 540,00	34 540,00	-	088	00	- 34 540,00				10	10.15
028	00	601		800 181,30	800 181,30	-	088	00	- 800 181,30				10	10.15
028	00	654		3 630,00	3 630,00	-	088	00	- 3 630,00				10	10.15
028	00	656		58 080,00	58 080,00	-	088	00	- 58 080,00				10	10.15
028	00	661		110 310,55	110 310,55	-	088	00	- 110 310,55				10	10.15
028	00	662		77 201,10	77 201,10	-	088	00	- 77 201,10				10	10.18
028	00	664		2 225 190,00	2 225 190,00	-	088	00	- 2 225 190,00				10	10.15
028	00	665		1 643 506,70	1 643 506,70	-	088	00	- 1 643 506,70				10	10.15
028	00	666		4 392,00	4 392,00	-	088	00	- 4 392,00				10	10.15
028	00	701		2 280,00	2 280,00	-	088	00	- 2 280,00				10	10.15
028	00	708		31 650,00	31 650,00	-	088	00	- 31 650,00				10	10.15
028	00	721		822 718,42	822 718,42	-	088	00	- 822 718,42				10	10.15
028	00	781		1 032 074,59	1 032 074,59	-	088	00	- 1 032 074,59				10	10.12

Seznam inventarizačních položek - r. 2021 dle IK, IS

SU	AU	org	UZ	skutečný stav k 31.12.2021	účetní stav k 31.12.2021	ROZDÍL	SU	AU	Oprávký (dle UCT)	SU	AU	Opravné položky	č.IK	č.IS
028	00	6057		2 448 934,90	2 448 934,90	-	088	00	- 2 448 934,90				10	10.15
028	00	6077		1 838 292,40	1 838 292,40	-	088	00	- 1 838 292,40				10	10.17
028	00	9228		8 712,00	8 712,00	-	088	00	- 8 712,00				10	10.15
029	00	401		135 510,00	135 510,00	-	089	00	- 13 560,00				10	10.15
031	10			34 134 107,90	34 134 107,90	-				161	00	-	9	
031	30			120 222 621,20	120 222 621,20	-				161	00	-	9	
031	51			19 369 662,56	19 369 662,56	-				161	00	-	9	
031	52			12 119 904,05	12 119 904,05	-				161	00	-	9	
031	53			33 965 255,34	33 965 255,34	-				161	00	-	9	
031	61			122 682 598,46	122 682 598,46	-				161	00	-	9	
031	62			38 909 522,30	38 909 522,30	-				161	00	-	9	
031	63			46 877 760,35	46 877 760,35	-				161	00	-	9	
031	81			22 813 089,28	22 813 089,28	-				161	00	-	9	
031	82			239 948,10	239 948,10	-				161	00	-	9	
032	00	262		264 644,00	264 644,00	-				162	00	-	10	10.1-11
032	00	302		7 684 697,40	7 684 697,40	-				162	00	-	10	10.15
032	00	377+382		960 000,00	960 000,00	-				162	00	-	10	10.15
032	00	6057		339 350,00	339 350,00	-				162	00	-	10	10.15
032	00	7020		35 700,00	35 700,00	-				162	00	-	10	10.15
036	21	41		163 109,00	163 109,00	-			-109975				9	
036	21	71		1 597 933,00	1 597 933,00	-			-237460				9	
036	21	72		3 098 766,00	3 098 766,00	-			-435205				9	
036	31	51		157 800,00	157 800,00	-							9	
036	31	53		9 856 160,00	9 856 160,00	-							9	
036	31	82		44 380,00	44 380,00	-							9	
042	06	6003		25 650,00	25 650,00	-				157	00	-	8	
042	11	xxxx		20 552 656,91	20 552 656,91	-				168	11	- 222 000,00	8	
042	12	2071		278 868,00	278 868,00	-				168	14	-	8	
061	01	-		50 494 332,00	50 494 332,00	-				171	00	-	11	
061	02	-		2 350 000,00	2 350 000,00	-				171	00	-	11	
061	03	-		5 066 000,00	5 066 000,00	-				171	00	-	11	
061	04	-		20 000,00	20 000,00	-				171	00	-	11	

Seznam inventarizačních položek - r. 2021 dle IK, IS

SU	AU	org	UZ	skutečný stav k 31.12.2021	účetní stav k 31.12.2021	ROZDÍL	SU	AU	Oprávky (dle UCT)	SU	AU	Opravné položky	č.IK	č.IS
062	01	-		308 487 000,00	308 487 000,00	-				172	00	-	11	
069	02	-		49 141,14	49 141,14	-				176	00	-	11	
112	02	241		676,00	676,00	-				181	00	se netvoří	10	10.18
112	02	242		1 806,60	1 806,60	-				181	00	se netvoří	10	10.19
112	02	244		7 250,00	7 250,00	-				181	00	se netvoří	10	10.20
112	04	262		364 401,67	364 401,67	-				181	00	se netvoří	3	
112	04	550		302 440,17	302 440,17	-				181	00	se netvoří	2	
112	04	302		6 202,30	6 202,30	-				181	00	se netvoří	2	
112	04	306		339 957,20	339 957,20	-				181	00	se netvoří	2	
112	04	701		38 866,18	38 866,18	-				181	00	se netvoří	2	
132	00	306		188 388,08	188 388,08	-				185	00	se netvoří	2	
132	00	381		321 482,44	321 482,44	-				185	00	se netvoří	2	
231	10	-		11 034 109,15	11 034 109,15	-							11	
231	11	-		2 188 498,40	2 188 498,40	-							11	
231	12	-		427 635,65	427 635,65	-							11	
231	13	-		170 092 248,30	170 092 248,30	-							11	
231	15	-		1 023 389,45	1 023 389,45	-							11	
231	21	-		13 544 998,52	13 544 998,52	-							11	
231	22	-		3 198 725,64	3 198 725,64	-							11	
231	23	-		11 460,29	11 460,29	-							11	
231	24	-		2 145 326,62	2 145 326,62	-							11	
231	25	-		248 644,48	248 644,48	-							11	
231	31	-		26 844 335,74	26 844 335,74	-							11	
231	32	-		2 558 145,36	2 558 145,36	-							11	
231	41	-		20 039 993,15	20 039 993,15	-							11	
231	42	-		14 477,61	14 477,61	-							11	
231	43	-		20 642 486,10	20 642 486,10	-							11	
231	44	-		15 324 488,89	15 324 488,89	-							11	
236	12	-		2 230 283,63	2 230 283,63	-							11	
236	15	-		2 220 390,43	2 220 390,43	-							11	
244	10			5 000,00	5 000,00	-							11	
244	30			20 000 000,00	20 000 000,00	-							11	

Seznam inventarizačních položek - r. 2021 dle IK, IS

SU	AU	org	UZ	skutečný stav k 31.12.2021	účetní stav k 31.12.2021	ROZDÍL	SU	AU	Oprávký (dle UCT)	SU	AU	Opravné položky	č.IK	č.IS
314	54	416		10 000,00	10 000,00	-							12	
315	20	301		13 000,00	13 000,00	-				192	20	- 7 100,00	13	
315	20	702		513 078,00	513 078,00	-				192	20	- 229 482,00	13	
315	20	712		43 800,00	43 800,00	-				192	20	- 15 800,00	13	
315	20	732		171 778,00	171 778,00	-				192	20	- 134 566,80	13	
315	20	752		6 328 737,46	6 328 737,46	-				192	20	- 3 518 335,59	13	
315	20	753		10 300,00	10 300,00	-				192	20	-	13	
315	20	754		10 000,00	10 000,00	-				192	20	-	13	
315	20	755		3 900,00	3 900,00	-				192	20	-	13	
315	20	761		397 925,68	397 925,68	-				192	20	- 269 783,84	13	
315	20	798		314 897,49	314 897,49	-				192	20	- 139 966,39	13	
315	30	174		2 289 349,72	2 289 349,72	-				192	30	- 1 581 269,39	13	
315	30	175		46 783,20	46 783,20	-				192	30	- 1 799,00	13	
316	00	101		700 000,00	700 000,00	-							12	
321	xx	xxxx		- 1 338 881,85	- 1 338 881,85	-							12	
324	1x			- 9 695 761,00	- 9 695 761,00	-							12	
325	80	731		- 2 500,00	- 2 500,00	-							12	
325	80	749		- 6 000,00	- 6 000,00	-							12	
325	81,82	754		- 12 750,00	- 12 750,00	-							12	
331	00			- 47 455,00	- 47 455,00	-							12	
331	01			- 7 989 650,00	- 7 989 650,00	-							12	
331	02			- 155 120,00	- 155 120,00	-							12	
331	03			- 276,00	- 276,00	-							12	
333	01			- 6 945,00	- 6 945,00	-							12	
335	01	262		155 120,00	155 120,00	-							13	
335	03	210		2 248,00	2 248,00	-							13	
335	04	210		276,00	276,00	-							13	
335	10	107		317 160,55	317 160,55	-							13	
336	00	xxxx		- 2 877 751,00	- 2 877 751,00	-							12	
337	00	xxxx		- 1 264 441,00	- 1 264 441,00	-							12	
342	20	xxxx		- 639 976,00	- 639 976,00	-							12	
342	21	xxxx		- 32 154,00	- 32 154,00	-							12	

Seznam inventarizačních položek - r. 2021 dle IK, IS

SU	AU	org	UZ	skutečný stav k		ROZDÍL	účetní stav k		Oprávk (dle UCT)	Opravné položky			č.IK	č.IS
				31.12.2021			31.12.2021			SU	AU	SU		
451	02	1663		-	19 241 375,00	-	19 241 375,00	-					12	
451	31	909		-	4 080 704,00	-	4 080 704,00	-					12	
459	00	905		-	26 900 000,00	-	26 900 000,00	-					12	
459	01	115,116		-	2 850 750,00	-	2 850 750,00	-					12	
472	3x	xxxx		-	49 743 609,98	-	49 743 609,98	-					12	
493				-	33 898 354,61	-	33 898 354,61	-					12	
<hr/>														
Podrozvahové účty														
901	19	550			4 136 127,00		4 136 127,00	-					10	10.14
902	28	241			6 739,00		6 739,00	-					10	10.18
902	28	244			39 307,00		39 307,00	-					10	10.20
902	28	262			528 097,70		528 097,70	-					10	10.1-11
902	28	302			5 324,60		5 324,60	-					10	10.15
902	28	501			8 490,00		8 490,00	-					10	10.17
902	28	550			28 088,00		28 088,00	-					10	10.15
902	28	721			403 961,00		403 961,00	-					10	10.15
902	28	781			3 230,00		3 230,00	-					10	10.12
905	01	548			9 522,84		9 522,84	-					13	
905	02	549			149 494,00		149 494,00	-					13	
905	03	545			32 989,00		32 989,00	-					13	
905	03	546			527,00		527,00	-					13	
905	03	547			7 947,00		7 947,00	-					13	
905	12	402			14 775,00		14 775,00	-					13	

Městský úřad v Chrudimí
Odbor finanční

Vnitřní doklad

TVORBA REZERV PRO ROK 2022

V souladu s ustanovením článku 9 Směrnice č. 9/2011, o opravných položkách a rezervách budou vytvořeny rezervy pro rok 2022 takto:

Celková výše tvorby rezerv, tak jak ji schválila Hlavní inventarizační a náhradová komise na návrh Odboru finančního MěÚ Chrudim, zpracovaného dle článku 8, bodu 1 „směrnice“ činí **5.000.000,- Kč** a je kryta finanční hotovostí na bankovních účtech města.

Rezervy budou vytvořeny na tyto tituly:

- 1) Penále a odvody z provedených neuzavřených kontrol dotačních titulů a vzniklých škod
VÝŠE TVOŘENÉ REZERVY 500.000,- Kč

Důvod tvorby rezervy

- a) Pravděpodobnost rizika: 90 %
b) Výše rezervy: určena na základě doporučení OFN po konzultaci s administrátory dotací z ÚPR a zkušenostech z minulých let (neuzavřené dotační tituly EU).

- 2) Penále a odvody z provedených neuzavřených kontrol - DPH
VÝŠE TVOŘENÉ REZERVY 500.000,- Kč

Důvod tvorby rezervy

- a) Pravděpodobnost rizika: 90 %
Souvisí s legislativou v oblasti přenesené daňové povinnosti a povinností, které z ní vyplývají pro město Chrudim. Oblast DPH je vysoce riziková s ohledem na neustálé změny legislativy a nejednotný přístup FÚ a Generálního finančního ředitelství. Riziko trvá (institut nespolehlivého plátce, kdy odpovědnost přechází na příjemce a zavedením registrace BÚ užívaných pro ekonomickou činnost a ukládání sankcí v případě, kdy převod nebude realizován s jejich použitím) a došlo k jeho rozšíření (kontrolní hlášení DPH a sankce z něj vyplývající).
b) Výše rezervy: určena na základě kvalifikovaného odhadu OFN s ohledem na dosavadní praxi, zprůsnění legislativy, rostoucí objem investic v přenesené působnosti v roce 2020.

- 3) Havárie na majetku města způsobené neočekávanými vlivy, které mohou způsobit akutní zhoršení stavu tohoto majetku včetně provozního, omezují jeho využití a zároveň nejsou kryty pojištěním (tj. finanční spoluúčast města)

VÝŠE TVOŘENÉ REZERVY 4.000.000,- Kč

Důvod tvorby rezervy

- a) Pravděpodobnost rizika: 85 %
b) Výše rezervy: určena na základě doporučení (kvalifikovaného odhadu) OFN s ohledem na dosavadní praxi.

Vytvoření a rozdělení rezerv pro rok 2022 schválila HINK na svém jednání dne 16.2.2022.

V souladu s ustanovením článku 8, odst. 3 Směrnice č. 9/2011, bude informace o vytvoření rezerv předána na vědomí Radě města v příloze zprávy o inventarizaci za rok 2021.

V Chrudimí dne 16.2.2022

MĚSTSKÝ ÚŘAD
Chrudim
odbor finanční



Bc. Hana Vránová
vedoucí Odboru finančního