

The coat of arms of Chrudim, featuring a central eagle with spread wings, a crown, and a shield on its chest. The shield contains a stylized figure holding a staff. The eagle is flanked by two smaller figures, possibly angels or saints, holding staffs. The entire emblem is set within a shield-shaped border.

# ZÁVĚREČNÝ ÚČET

## MĚSTA CHRUDIM

za rok 2018

Vyvěšeno : 06-05-2019

Sejmuto : 22-05-2019

MĚSTSKÝ ÚŘAD  
Chrudim  
Odbor kanceláře tajemníka

*Z. Dvořáková*

323

# K O M E N T Á Ř

## K ZÁVĚREČNÉMU ÚČTU MĚSTA CHRUDIM ZA ROK 2018

Zastupitelstvo města Chrudim schválilo na svém zasedání dne 11. prosince 2017 rozpočet města na rok 2018. Celkové zdroje i výdaje byly stanoveny částkou

**472.434,8 tis. Kč.**

Zastupitelstvo města Chrudim na svém zasedání dne 29. 1. 2018 schválilo **rozpočtové opatření č. 1**, kterým se rozpočet města na rok 2018 zvýšil o částku 5.947,7 tis. Kč na celkovou výši

**478.382,5 tis. Kč.**

Rada města Chrudim na svém jednání dne 26. 2. 2018 schválila **rozpočtové opatření č. 2**, kterým se rozpočet města na rok 2018 zvýšil o částku 1.915,7 tis. Kč na celkovou výši

**480.298,2 tis. Kč.**

Zastupitelstvo města Chrudim na svém zasedání dne 19. 3. 2018 schválilo **rozpočtové opatření č. 3**, kterým se rozpočet města na rok 2018 zvýšil o částku 30.755,4 tis. Kč na celkovou výši

**511.053,6 tis. Kč.**

Rada města Chrudim na svém jednání dne 26. 3. 2018 schválila **rozpočtové opatření č. 4**, kterým se rozpočet města na rok 2018 zvýšil o částku 190,8 tis. Kč na celkovou výši

**511.244,4 tis. Kč.**

Rada města Chrudim na svém jednání dne 9. 4. 2018 schválila **rozpočtové opatření č. 5**, kterým se rozpočet města na rok 2018 snížil o částku 440,- tis. Kč na celkovou výši

**510.804,4 tis. Kč.**

Rada města Chrudim na svém jednání dne 23. 4. 2018 schválila **rozpočtové opatření č. 6**, kterým se rozpočet města na rok 2018 zvýšil o částku 4.953,8 tis. Kč na celkovou výši

**515.758,2 tis. Kč.**

Zastupitelstvo města Chrudim na svém zasedání dne 28. 5. 2018 schválilo **rozpočtové opatření č. 7**, kterým se rozpočet města na rok 2018 zvýšil o částku 27.985,2 tis. Kč na celkovou výši

**543.743,4 tis. Kč.**

Rada města Chrudim na svém jednání dne 4. 6. 2018 schválila **rozpočtové opatření č. 8**, kterým se rozpočet města na rok 2018 zvýšil o částku 1.288,2 tis. Kč na celkovou výši

**545.031,6 tis. Kč.**

Zastupitelstvo města Chrudim na svém zasedání dne 18. 6. 2018 schválilo **rozpočtové opatření č. 9**, kterým se rozpočet města na rok 2018 zvýšil o částku 4.292,1 tis. Kč na celkovou výši

**549.323,7 tis. Kč.**

Rada města Chrudim na svém jednání dne 16. 7. 2018 schválila **rozpočtové opatření č. 10**, kterým se rozpočet města na rok 2018 zvýšil o částku 2.843,2 tis. Kč na celkovou výši

**552.166,9 tis. Kč.**

Rada města Chrudim na svém jednání dne 20. 8. 2018 schválila **rozpočtové opatření č. 11**, kterým se rozpočet města na rok 2018 zvýšil o částku 9.642,9 tis. Kč na celkovou výši

**561.809,8 tis. Kč.**

Zastupitelstvo města Chrudim na svém zasedání dne 17. 9. 2018 schválilo **rozpočtové opatření č. 12**, kterým se rozpočet města na rok 2018 zvýšil o částku 5.573,- tis. Kč na celkovou výši

**567.382,8 tis. Kč.**

Rada města Chrudim na svém jednání dne 8. 10. 2018 schválila **rozpočtové opatření č. 13**, kterým se rozpočet města na rok 2018 zvýšil o částku 5.474,9 tis. Kč na celkovou výši

**572.857,7 tis. Kč.**

Rada města Chrudim na svém jednání dne 22. 10. 2018 schválila **rozpočtové opatření č. 14**, kterým se rozpočet města na rok 2018 zvýšil o částku 2.071,- tis. Kč na celkovou výši

**574.928,7 tis. Kč.**

Rada města Chrudim na svém jednání dne 5. 11. 2018 schválila **rozpočtové opatření č. 15**, kterým se rozpočet města na rok 2018 zvýšil o částku 1.476,- tis. Kč na celkovou výši

**576.404,7 tis. Kč.**

Rada města Chrudim na svém jednání dne 26. 11. 2018 schválila **rozpočtové opatření č. 16**, kterým se rozpočet města na rok 2018 zvýšil o částku 325,7 tis. Kč na celkovou výši

**576.730,4 tis. Kč.**

Zastupitelstvo města Chrudim na svém zasedání dne 10. 12. 2018 schválilo **rozpočtové opatření č. 17**, kterým se rozpočet města na rok 2018 snížil o částku 7.143,5 tis. Kč na celkovou výši

**569.586,9 tis. Kč.**

Rada města Chrudim na svém jednání dne 17. 12. 2018 schválila **rozpočtové opatření č. 18**, kterým se rozpočet města na rok 2018 zvýšil o částku 2.963,5 tis. Kč na celkovou výši

**572.550,4 tis. Kč.**

Rada města Chrudim na svém jednání dne 28. 1. 2019 schválila **rozpočtové opatření č. 19**, kterým se rozpočet města na rok 2018 snížil o částku 3.905,2 tis. Kč. Celkový objem rozpočtu po změnách k 31. 12. 2018 tak činil

**568.645,2 tis. Kč.**

V této výši jsou rozpočtovány příjmy (zdroje) včetně převodů finančních rezerv, převody a použití fondu obnovy majetku a sociálního fondu a výdaje včetně splátek úvěrů a převodu podílu do sociálního fondu.

Za rok 2018 bylo v rozpočtovém hospodaření města dosaženo těchto výsledků:

**Rozpočtový okruh a vazba na zůstatky na bankovních účtech:**

<b>Počáteční stavy bankovních účtů města k 1. 1. 2018</b>	<b>137.123.075,12 Kč</b>
<i>v tom běžné účty = zůstatek finančních rezerv</i>	<i>132.014.516,19 Kč</i>
<i>fond obnovy majetku</i>	<i>3.748.054,95 Kč</i>
<i>sociální fond</i>	<i>1.360.503,98 Kč</i>

+ příjmy po konsolidaci k 31. 12. 2018 dle výkazu Fin 2 – 12 M	<b>546.574.184,91 Kč</b>
- výdaje po konsolidaci k 31. 12. 2018 dle výkazu Fin 2 – 12 M	<b>- 504.359.327,86 Kč</b>

**PROVOZNÍ VÝSLEDEK HOSPODAŘENÍ ROKU 2018** **42.214.857,05 Kč**

<b>FINANCOVÁNÍ CELKEM</b>	<b>- 15.167.809,28 Kč</b>
<i>v tom + čerpání úvěrů</i>	<i>0,00 Kč</i>
<i>- splátky úvěrů</i>	<i>- 15.223.782,96 Kč</i>
<i>- přenesená daňová povinnost</i>	<i>70.119,82 Kč</i>

**ROZPOČTOVÝ VÝSLEDEK HOSPODAŘENÍ ROKU 2018**

<b>je roven stavu bankovních účtů k 31. 12. 2018 a činí</b>	<b>164.170.122,89 Kč</b>
<i>v tom zůstatek finančních rezerv - rozpočtovaných</i>	<i>85.130.219,85 Kč</i>
<i>zůstatek běžných účtů mimo rámec rezerv - <b>výsledek hospodaření</b></i>	<b>+ 74.698.568,33 Kč</b>
<i>fond obnovy majetku</i>	<i>3.003.977,73 Kč</i>
<i>sociální fond</i>	<i>1.337.356,98 Kč</i>

Zůstatek finančních prostředků k 31. 12. 2018

**s n í ž í**

vrátky nevyčerpaných účelových prostředků do státního rozpočtu a do rozpočtu Pardubického kraje provedeného při finančním vypořádání za rok 2018:

- účelová dotace na volby do Senátu a Zastupitelstev obcí	- 256.997,92 Kč
- účelová dotace na pěstounskou péči	- 134.622,42 Kč
- účelová dotace na výkon sociální práce	- 673.492,90 Kč
- účelová dotace na postsanační monitoring TRA	- 6.648,95 Kč

a dále zapojení finančních rezerv do rozpočtu roku 2019 - 27.361.000,-- Kč  
(schválený rozpočet na rok 2019)

**Stav finančních prostředků po finančním vypořádání 2018**

**a zapojení schválených rezerv do rozpočtu 2018 celkem** **131.396.025,99 Kč**

<i>v tom finanční rezervy na běžných účtech</i>	<b>127.054.691,28 Kč</b>
<i>fondy</i>	<i>4.341.334,71 Kč</i>

## **ÚČETNÍ VÝSLEDEK HOSPODAŘENÍ ROKU 2018**

Od 1.1.2010 v rámci účetní reformy obce účtují o nákladech a výnosech (akruální princip), takže rozpočtové a účetní výsledky se liší. Rozdíl může být i velmi výrazný vlivem odpisování majetku, tvorby opravných položek a rezerv, protože uvedené účetní položky vstupují do nákladů – mají tedy vliv na výsledek hospodaření. Další rozdíly proti rozpočtovému pohledu vychází z principu, že účtované náklady vždy nemusí být fyzicky kryty výdajem a podobně výnosy již realizovaným příjmem (např. časové rozlišení, náklady a výnosy příštích období, zálohy na dotace apod.).

Výkaz zisku a ztráty, zpracovaný za rok 2018, obsahuje tyto účetní výsledky:

Náklady celkem	- 466.655.576,50 Kč
Výnosy celkem	535.632.558,15 Kč
Daň z příjmů a dodatečné odvody	- 8.777.430,00 Kč

**Výsledek hospodaření po zdanění (zisk) 60.199.551,65 Kč**

Jak účetní výsledek tak rozpočtový výsledek bez finančních rezerv dosáhl kladných hodnot. Účetní výsledek s částkou 60,2 mil. Kč odpovídá cca 37 % výsledku rozpočtového (vazba na zúčtování dotačních titulů, které se rozpouštějí postupně). Kladný a rovnoměrný účetní výsledek je dobrým signálem, který vypovídá o stabilitě ve finančním hospodaření (rozdíl proti minulému roku je – 100 tis. Kč). Reálně v rozpočtové politice musí město Chrudim vycházet z rozpočtových výsledků, účetní výsledky jsou důležité pro plánování obnovy majetku, sledování hospodářských rizik a detailní informaci o struktuře, složení, průběhu veškerých účetních operací.

Rozpočtový výsledek je pro město směrodatný při plánování pro další období. Vykázaný výsledek roku 2018 dosáhl kladných čísel, oproti roku 2017 je o 27 mil. Kč vyšší. Toto zvýšení potvrzuje pokračující dobrý trend v hospodaření (úsporně zaměřená rozpočtová politika založená na restrikcí zbytných výdajů a opírající se o ukázněnost a dodržování stanovených limitů hospodaření a zároveň zaměřená na cílené snižování dluhů města – důsledné uplatňování „Pravidel pro zadlužování“) a dokládá také výrazné zlepšení ekonomiky státu velmi dobrým výběrem daní (hlavní podíl příjmů města). Více informací k účetní závěrce města je uvedeno v přílohách tohoto materiálu.

## **HODNOCENÍ ROZPOČTOVÉHO HOSPODAŘENÍ**

### **I. PŘÍJMY**

Příjmy po konsolidaci, které zahrnují daňové a nedaňové příjmy, kapitálové příjmy a přijaté dotace, jsou plněny částkou 546.574.184,91 Kč, tj. 105,7 % rozpočtu po změnách. Zvýšený výnos příjmů ovlivnily především vysoké daňové příjmy.

Plnění daňových příjmů dosáhlo výše 113,9 %, u nedaňových příjmů činí 101,2 %. U kapitálových příjmů bylo dosaženo plnění ve výši 46,9 %. V roce 2018 se nepodařilo zrealizovat plánované majetkové transakce a tak došlo k vysokému propadu příjmů proti plánu (- 17,4 mil. Kč). V oblasti daňových příjmů byl v roce 2018 opakovaně, zaznamenán vysoký růst těchto příjmů proti loňskému roku, konkrétně o 34,6 mil. Kč. Proti plánu ve výši 294,8 mil. Kč město získalo na výnosu daní 338,- mil. Kč (zlepšené plnění nad rámec rozpočtu je + 14,6 % = 43,2 mil. Kč). Výnos daní na obyvatele v roce 2018 činil 14.632 Kč (růst o 12,5 % proti loňskému roku).

Ze srovnání jednotlivých druhů daní vyplývá, že u všech typů daní byl vyšší výnos, než byl plán ve schváleném rozpočtu, přičemž nejvyšší výnos v procentech měla daň z příjmů OSVČ (podle plánu, který rozpočtoval snížení oproti minulému období – pouze 1,2 mil. Kč bylo plnění 146 %, v Kč o 552 tis. Kč více), daň z příjmů fyzických osob ze závislé činnosti (123,1 %) a DPH (117,3 %) v Kč 23,- mil. Kč nad plán a daň z kapitálových výnosů (114,7 %).

Srovnání výnosu daní je uvedeno v části XIV grafické shrnutí. Plnění výnosu správních poplatků je o 4,5 % vyšší než plán, výnos místních poplatků zůstal stabilní. Výnosy z loterií, které obce získávají dle nové legislativní úpravy hazardu, dosáhly částky 21,2 mil. Kč (propad proti roku

2017 o 5 mil. Kč). Pokud nedojde k razantním zásahům v rámci regulace, očekáváme pro rok 2019 zhruba stejný výnos, každý zásah však znamená propad výnosů. To, že proti předchozímu roku město získalo téměř o 20 % méně není pozitivní zprávou a může znamenat dopad na oblast dotační politiky města, která je z těchto prostředků financována. Je proto třeba přistupovat k této položce s rozpočtovou opatrností (jak se v r. 2018, kdy byl plán 17,6 mil. Kč také stalo), protože připravované právní změny v oblasti daní nebudou platit dříve než v r. 2020.

V oblasti nedaňových příjmů bylo zlepšeného výsledku dosaženo mírně zvýšenými výnosy z nájmu z bytových i nebytových prostor, naopak více než o 1 mil. Kč méně bylo vybráno na sankčních platbách (především v oblasti dopravy).

Celkové příjmy (zdroje) města včetně převodů a použití fondů a čerpání úvěrů byly k 31. 12. 2018 plněny částkou 594.733.110,07 Kč, tj. 104,6 % rozpočtu po změnách. Město v průběhu roku 2018 nečerpalo žádné úvěry (rozpočtové krytí dotace kontokorentem bylo v průběhu roku vynulováno). Z finančních rezerv bylo do rozpočtu roku 2018 zapojeno celkem 45.288.455,82 Kč (v tom bylo čerpáno 24.116.500,- Kč ve schváleném rozpočtu 2018 a 43.134.454,22 Kč nad rámec schváleného rozpočtu, byly provedeny vratky do rezerv ve výši - 21.962.498,40 Kč). Zákonné rezervy byly čerpány ve výši 1.595.959,79 Kč. Fondy města byly zapojeny ve výši 1.274.509,64 Kč.

## **II. VÝDAJE**

Celkové výdaje města včetně splátek úvěrů a převodů podílu do sociálního fondu jsou čerpány částkou 523.093.110,82 Kč, tj. 92 % rozpočtu po změnách. Běžné (neinvestiční výdaje) jsou čerpány částkou 447.742.169,03 Kč (104 %), kapitálové (investiční) výdaje jsou čerpány částkou 75.350.941,79 Kč (87,6 %). Na splátky úvěrů a půjček (mimo kontokorent) bylo vynaloženo celkem 15.223.782,96 Kč (100 %) a na podíl do sociálního fondu 3.510.000,- Kč (100 %).

Na údržbu a rozvoj majetku města byla z rozpočtu roku 2018 proinvestována částka ve výši 121,7 mil. Kč, a to Odborem investic 113,1 mil. Kč a Odborem správy majetku 8,6 mil. Kč. V této částce jsou zahrnuty také účelové investiční dotace, které město obdrželo na realizaci investičních akcí ze státního a jiných veřejných rozpočtů.

Větší objemy výdajů byly rozpočtovány také u Odboru školství a kultury (86,1 mil. Kč), u Odboru územního plánu a regionálního rozvoje 55,2 mil. Kč. Odbor správy majetku proinvestoval v roce 2018 celkem 24,4 mil. Kč, z toho výdaje na správu a údržbu bytového a nebytového fondu činily 9,8 mil. Kč. Nejvyšší částky směřované na péči o údržbu a rozvoj majetku města a další souhrnné údaje z oblasti čerpání rozpočtovaných prostředků jsou znázorněny v grafickém shrnutí.

Příspěvkové organizace (ke dni 31. 12. 2018 celkem 15 subjektů) obdržely z rozpočtu města finanční prostředky v celkové výši 76.703.701,09 Kč, v tom od Pardubického kraje dotace ve výši 14.740.624,- Kč. Hospodaření příspěvkových organizací skončilo ve 13 případech s kladným výsledkem, v jednom případě s nulou (ZUS Chrudim) a v jednom případě ve ztrátě – 750 tis. Kč (Chrudimská beseda).

Město je zakladatelem tří obchodních společností s ručením omezeným. Jedná se o Technické služby Chrudim 2000, spol. s r. o., Městské lesy Chrudim, s. r. o. a Sportovní areály města Chrudim, s. r. o.

V roce 2018 obdržela obchodní společnost Sportovní areály města Chrudim, s. r. o. dotace v celkovém objemu 25.015.875,- Kč.

V tom	a) dotace na provoz	20.410.000,- Kč	<i>rozpočtová</i>
	b) dotace na nájem	500.000,- Kč	<i>kapitola 7-OŠK</i>
	c) investiční a neinvestiční dotace celkem	4.105.875,- Kč	
	v tom <i>rozpočtová kapitola 7 OŠK (vybavení a opravy)</i>	780.000,- Kč	
	<i>rozpočtová kapitola 8 OIN</i>	3.325.875,- Kč	

Dotační prostředky dle bodu c) byly společnosti poskytnuty na stavební úpravy TRAFO v areálu ZS, výměnu světel v hale na stolní tenis, vybudování vedlejší tribuny v areálu LS Novoměstská, rekonstrukci střechy ZS a na výměnu atletických překážek na LS AFK a nákup rotačních sekaček.

Obchodní společnost Městské lesy Chrudim, s. r. o. obdržela v roce 2018 z rozpočtu města celkem 700.000,- Kč, a to jako neinvestiční dotaci na provozování rekreačních lesů Podhůra a 819.678,80 jako investiční dotaci na rekonstrukci lesních cest v lokalitě Pohled-Rtenín, 3. etapa.

Přehled o hospodaření obchodních společností je sumarizován v příloze č. XI. Podrobné účetní závěrky včetně příloh jsou zveřejněny na webových stránkách těchto společností.

V roce 2018 bylo na splátkách úvěrů (mimo kontokorent) zapláceno celkem 15.223.782,96 Kč. Celková úvěrová zadluženost města k 31. 12. 2018 klesla na částku 45.031.096,17 Kč. Snížení dluhu je zapříčiněno i provedením mimořádných splátek úvěrů v celkové výši 1.632.272,- Kč. V současné době město splácí celkem 3 úvěry, přičemž jeden z nich je plně nahrazován bytovým družstvem (konkrétní údaje jsou uvedeny v části X a v grafickém shrnutí). Dílčí ukazatel dluhové služby za rok 2018 činil celkem 2,91 %. Monitoring hospodaření města Chrudim je uveden v části IX tohoto materiálu. Fyzický dluh na 1 obyvatele města z bankovních úvěrů dle statistického přepočtu činí k 31. 12. 2018 celkem 1.949,- Kč (oproti roku 2017 klesl o 664,- Kč/os), účetní dluh na obyvatele (dle MHO) činí 7.804,- Kč (klesl proti roku 2017 o 546,- Kč). V příloze č. XVI v souladu s platnými pravidly pro zadlužování města Chrudim bylo provedeno vyhodnocení jejich plnění.

V roce 2018 byly obdobně jako v letech minulých v rozpočtu vyčleněny prostředky určené na podporu sportovních, kulturních, sociálních a jiných aktivit, na činnost organizací v uvedených oblastech a na podporu dalších neziskových organizací a občanských sdružení. Částka, která byla na tyto aktivity v roce 2018 vydána, činí 8.096.234,- Kč.

V příloze č. XII jsou uvedeny podrobné rozpisy poskytnutých dotací podle jednotlivých oblastí a příjemců dotací s konkrétním užitím poskytnutých prostředků.

V průběhu roku 2018 proběhl 2. ročník festivalu „Zlatá pecka“, na který přispělo přímo ze svého rozpočtu částkou 500 tis. Kč a dále byly zapojeny i zdroje jeho příspěvkové organizace Chrudimské besedy.

V oblasti veřejného života město pokračuje ve spolupráci s občany a rozvíjí celou řadu aktivit v rámci projektu „Zdravé město“ - akce nejen s dětmi a mládeží, ale v rámci komunitního plánování se opakovaně projednávají a upravují požadavky obyvatel na rozvojové priority města („Desatero“). Tuto oblast i nadále považujeme za důležitou, protože občané mají možnost projevit své názory a město z nich čerpá v plánování svých aktivit a dalšího vývoje.

Finance vložené do podpory komunitního života představují malý zlomek zdrojů, které jsou vynakládány do veřejné podpory, ale jejich přínos pro další činnost a rozvoj je mnohonásobně vyšší.

Hospodaření města v roce 2018 skončilo rozpočtovým přebytkem 74.698.568,33 Kč.

Zůstatek rezerv po finančním vypořádání činí 127.054.691,28 Kč (zvýšení především vlivem vysokého plnění daňových příjmů) a jejich struktura pro rok 2018 je následující (uvedeny známé záměry):

- Vytvoření zákonných rezerv dle zák. č. 563/1991 Sb., o účetnictví a zákona č. 593/1992 Sb., o rezervách a v souladu se směrnicí MěÚ č. 9/2011 – viz příloha č. XVII zprávy 5 mil. Kč.
- Blokace rezervy pro sestavení rozpočtu roku 2019 (plánované investice), celkem 35 mil. Kč.
- Zůstatky nedočerpaných dotací z roku 2018, které budou čerpány v roce 2019 (pěstounská péče, projekty OSV E2 a I2) a dtto u nedokončených investičních akcí – 4,5 mil. Kč.
- Spoluúčast k žádaným dotačním titulům v roce 2019, předfinancování (po schválení usneseními ZM a RM) 60 mil. Kč.
- Řešení havarijních stavů – 10 mil. Kč.

V roce 2018 bylo hospodaření města Chrudim naprosto stabilní. Dosáhli jsme výrazně lepších příjmů nad plán (daňové příjmy díky výbornému výběru daní státem dokázaly nahradit výrazný propad příjmů kapitálových) a velmi dobrého výsledku hospodaření (druhý nejlepší výsledek od roku 2008). Navíc se podařilo pokračovat v trendu cíleného umořování dluhu tak, aby se snížily závazky města a to se mohlo připravovat na větší investice v budoucnu (mimořádné splátky). Pokračovala rozpočtová politika zaměřená na dodržování stanovených pravidel a rozpočtové ukázněnosti v jednotlivých rozpočtových kapitolách. Pro další období budeme důsledně v tomto trendu pokračovat a dodržovat schválené postupy, které upravují dotační politiku a politiku zadlužování tak, jako tomu bylo doposud. Tento postup potvrzuje zákon o rozpočtové odpovědnosti, který se na tuto problematiku zaměřil a uvedenou oblast velmi zpřísnil. Všechny námi dosud nastavené procesy se nám v praxi osvědčily a výsledky při jejich dodržování to dokládají. Orgány města musí mít před konečným rozhodnutím o realizaci velkých záměrů pravdivé a relevantní informace o zajištění jejich krytí z hlediska vývoje do budoucna.

\*\*\*

Podrobné plnění rozpočtu příjmů a čerpání rozpočtu výdajů včetně komentáře k investičním a údržbovým akcím v roce 2018, hospodaření příspěvkových organizací, přehled o přijatých rozpočtových opatřeních, využití účelových prostředků, o stavu a pohybu fondů a finančních rezerv, toku peněžních prostředků, výpočet ukazatele dluhové služby a monitoring hospodaření obce, přehled o stavu nesplacených úvěrů a návratných finančních výpomocí, přehled o hospodaření obchodních společností založených městem, podrobný přehled o poskytnutých dotacích, přehled financování projektů ze zdrojů EU a jiných zahraničních zdrojů, grafické shrnutí a výstupy z Benchmarkingové iniciativy, Vyhodnocení zásad stanovených v Pravidlech pro zadlužování města Chrudim a podle zákona o rozpočtové odpovědnosti a informace k účetní závěrce za rok 2018 jsou uvedeny na str. 9 až 192 a v dalších přílohách.





## **I.-III. Příjmy a výdaje**

## I. PŘÍJMY

Název odboru - text		Rozpočet na rok 2018 v tis. Kč	Rozpočet upravený k 31.12.2018 v tis. Kč	Skutečnost k 31.12.2018 v Kč	% k RU
1	<b>DAŇOVÉ PŘÍJMY</b>				
2	sdílené daně - celkem	260 338,0	260 338,0	302 224 850,26	116,1
3	z toho: daň z příjmů fyzických osob ze závislé činnosti	58 000,0	58 000,0	73 502 997,23	126,7
4	daň z příjmů fyzických osob ze samostatné výdělečné činnosti	1 200,0	1 200,0	1 752 265,25	146,0
5	daň z příjmů fyzických osob z kapitálových výnosů	6 038,0	6 038,0	6 925 270,28	114,7
6	daň z příjmů právnických osob	61 700,0	61 700,0	63 600 065,83	103,1
7	daň z přidané hodnoty	133 400,0	133 400,0	156 444 251,67	117,3
8	daň z příjmů fyzických osob ze závislé činnosti - podíl 1,5 %	6 700,0	6 700,0	8 004 465,55	119,5
9	daň z příjmů fyzických osob ze samost. výděl. činnosti	800,0	800,0	0,00	0,0
10	daň z nemovitých věcí	13 600,0	13 600,0	14 421 658,57	106,0
11	daň z příjmu právnických osob za obce		13 384,7	13 384 740,00	100,0
12	poplatek za likvidaci komunálního odpadu	13 300,0	13 300,0	13 209 272,67	99,3
13	poplatek ze psů	800,0	800,0	701 681,00	87,7
14	poplatek za užívání veřejného prostranství - odbor dopravy	400,0	400,0	629 344,00	157,3
15	- odbor spr. majetku	1 050,0	1 050,0	1 331 144,00	126,8
16	odvod z loterií a podobných her kromě z výherních hracích přístrojů	500,0	500,0	205 456,90	41,1
17	daň z hazardních her (od roku 2017)	16 500,0	17 027,7	20 996 547,73	123,3
18	příjmy za zkoušky z odborné způsobilosti od žadatelů o řidičské oprávnění	1 000,0	1 000,0	1 064 800,00	106,5
19	správní poplatky - odbor dopravy	11 100,0	11 100,0	12 349 230,00	111,3
20	- odbor finanční	50,0	50,0	70 400,00	140,8
21	- stavební odbor	1 800,0	1 800,0	1 587 892,00	88,2
22	- odbor správní - matrika, vydávání dokladů	2 715,0	2 715,0	2 650 685,48	97,6
23	- životní prostředí	450,0	450,0	316 850,00	70,4
24	- živnostenský úřad	800,0	800,0	759 285,93	94,9
25	- kancelář tajemníka (klientský servis)	450,0	450,0	423 020,00	94,0
26	odvody za odnětí ze zemědělského půdního fondu			81 416,84	
27	EKO - poplatek (odvod do SFŽP)			6 000,00	
28	<b>Celkem daňové příjmy</b>	<b>332 353,0</b>	<b>346 265,4</b>	<b>394 418 740,93</b>	<b>113,9</b>
29	<b>NEDAŇOVÉ PŘÍJMY</b>				
30	příjmy z pronájmu majetku a poskytování služeb				
31	nájem - Městské lesy Chrudim, s. r. o.	605,0	605,0	617 924,00	102,1
32	bytové hospodářství - nájem	11 500,0	11 500,0	12 450 381,00	108,3
33	bytové hospodářství - služby	7 200,0	7 200,0	6 399 110,20	88,9
34	nebytové hospodářství - nájem	4 200,0	4 200,0	4 545 489,57	108,2
35	nebytové hospodářství - služby	2 600,0	2 600,0	2 426 191,80	93,3
36	nájmy ubytovna	950,0	950,0	955 161,29	100,5
37	služby ubytovna	280,0	280,0	261 226,92	93,3
38	nájmy z pozemků	400,0	400,0	280 753,00	70,2
39	nájmy z pozemků - reklama	650,0	650,0	591 054,32	90,9
40	nájmy z pozemků - parkovací místa, honitby	150,0	150,0	150 189,89	100,1
41	nájem - Sportovní areály města Chrudim, s. r. o.	605,0	605,0	605 000,00	100,0
42	nájem - AFK Chrudim	0,7	0,7	736,00	105,1
43	nájem DPC	410,8	410,8	410 837,00	100,0
44	věcná břemena	200,0	200,0	553 037,71	276,5
45	příjmy ze zhodnocení dočasně volných fin. prostředků - úroky	100,0	100,0	92 038,20	92,0
46	přijaté sankční platby - městská policie	1 200,0	1 200,0	985 109,05	82,1
47	- odbor dopravy (za dopravní přestupky)	4 000,0	4 000,0	2 731 783,98	68,3
48	- odbor správní (komise pro projed. přest.+ doklady)	313,0	313,0	449 264,96	143,5
49	- odbor stavební	50,0	50,0	26 000,00	52,0
50	- živnostenský úřad	300,0	300,0	291 266,87	97,1
51	- odbor životního prostředí	100,0	100,0	118 289,14	118,3
52	- odbor školství			4 960,00	
53	náhrada od Bytového družstva na splátky úroků	42,1	42,1	42 025,00	99,8
54	náhrada od Bytového družstva na splátky úvěru	836,8	836,8	836 879,00	100,0
55	návratná fin. výpomoc Městské lesy - Rekonstr. lesních cest III. etapa		1 960,0	1 960 000,00	100,0
56	návratná fin. výpomoc MAS Chrudimsko		800,0	800 000,00	100,0
57	krizové řízení (smlouva se Zdravotnickou záchr. službou)		25,0	25 000,00	100,0

	Název odboru - text	Rozpočet na rok 2018 v tis. Kč	Rozpočet upravený k 31.12.2018 v tis. Kč	Skutečnost k 31.12.2018 v Kč	% k RU
58	pronájem kanalizace a plynového zařízení	2,0	2,0	2 171,28	108,6
59	ostatní nedaňové příjmy (náklady řízení, náhrady od pojišťovny, vratky...)		40,0	526 466,97	
60	přijaté pojistné náhrady		66,8	291 863,00	
61	prodej nepotřebného majetku			47 466,00	
62	Účelový příspěvek od MAS Chrudimsko, z. s. na akci "Rekonstrukce garáže hasičské zbrojnice, Markovice"		129,6	129 552,00	100,0
63	splátky půjček z FRB			3 132,00	
64	sociální fond (splátky půjček a náhrady)			138 498,00	
65	Chrudimský zpravodaj			65 400,00	
66	vratky z finančního vypořádání - volby		37,9	37 952,86	100,1
67	příjmy z reklam (Zlatá Pecka)		859,1	859 100,00	100,0
68	účelový neinvestiční dar od Mgr. Petra Rezníčka na zajištění společenské akce pořádané městem Chrudim		25,0	25 000,00	100,0
69	účelový neinvestiční dar od Ing. Františka Pilného, MBA na zajištění společenské akce pořádané městem Chrudim		25,0	25 000,00	100,0
70	náhrady nákladů z projektu - Zdravé město		14,8	28 000,00	189,2
71	sociální pohřby		13,7	61 020,00	445,4
72	informační centrum (včetně prodeje vstupenek na základě smlouvy o službě)			323 906,25	
73	odtahy aut		105,4	108 594,50	103,0
74	sociální dávky (vratky transferů + výživné)			12 655,00	
75	<b>Celkem nedaňové příjmy</b>	<b>36 695,4</b>	<b>40 797,7</b>	<b>41 295 486,76</b>	<b>101,2</b>

76	<b>KAPITÁLOVÉ PŘÍJMY</b>				
77	příjmy z prodeje pozemků	33 590,0	34 690,2	14 175 850,00	40,9
78	příjmy z prodeje ostatních nemovitostí a jejich částí	552,5	1 052,5	2 594 269,00	246,5
79	příjmy z prodeje bytů a nebytových prostor	80,0	80,0	0,00	0,0
80	prodej ostatního majetku (movitý majetek)			46 330,00	
81	<b>Celkem kapitálové příjmy</b>	<b>34 222,5</b>	<b>35 822,7</b>	<b>16 816 449,00</b>	<b>46,9</b>

82	<b>PŘIJATÉ DOTACE</b>				
83	neinv. přijaté dotace v rámci souhrn. fin. vztahu	41 652,4	41 652,4	41 652 400,00	100,0
84	<i>v tom: na výkon státní správy (vlastní správní obvod)</i>	10 110,9	10 110,9	10 110 847,00	100,0
85	<i>na výkon státní správy (rozšířená působnost)</i>	29 779,3	29 779,3	29 779 310,00	100,0
86	<i>na výkon opatrovnictví (580 tis.) a agendu OP (1.182,2 tis.)</i>	1 762,2	1 762,2	1 762 243,00	100,0
87	neinvestiční přijaté dotace od obcí (veřejnoprávní smlouvy)	345,0	515,3	515 335,00	100,0
88	neinvestiční dotace od kraje (postup. přehlídka škol, kulturní aktivity, reg. funkce knihoven, sociální péče, kaplička Vestec, IC, postsanační monitoring, pomník ve Vlčnově)		10 196,4	10 196 333,50	100,0
89	neinvestiční dotace ze státního rozpočtu (SPOD, pěstounská péče, sociální práce, APZ, RMPZ, EU MAP 2, EU školám,...)		26 710,3	26 710 525,18	100,0
90	dotace od Pardubického kraje na "Informační tabule při vstupu do Rekreačních lesů Podhůra"		130,0	130 000,00	100,0
91	dotace od Pardubického kraje na "Parkoviště - Rekreační lesy Podhůra"		1000,0	1 000 000,00	100,0
92	dotace od Pardubického kraje na "Renovaci výtahu ve Speciální základní škole Chrudim"		123,0	122 839,00	99,9
93	dotace EU - Revitalizace ramene drobného vodního toku v Chrudimi		605,2	605 234,08	100,0
94	dotace EU - Snížení energetické náročnosti budovy MŠ V. Nejedlého 769, Chrudim		2989,1	2 989 065,86	100,0
95	dotace EU - Modernizace počítačových učeben a soc. zařízení ZŠ U Stadionu		2918,6	2 918 683,18	100,0
96	dotace EU - Rekonstrukce chemické laboratoře a zajištění bezbariérovosti v ZŠ Dr. Malíka		919,2	919 163,92	100,0
97	dotace EU "Podpora domácího kompostování města Chrudim"		3 197,6	3 197 606,50	100,0
98	dotace SFŽP "Pakt starostů a primátorů"		1 100,9	1 100 888,00	100,0
99	dotace od MFČR na volby prezidenta České republiky a volby do 1/3 Senátu Parlamentu ČR a zastupitelstev obcí v roce 2018		1 985,4	1 985 434,00	100,0
100	<b>Celkem přijaté dotace</b>	<b>41 997,4</b>	<b>94 043,4</b>	<b>94 043 508,22</b>	<b>100,0</b>
101	<b>CELKEM PŘÍJMY PO KONSOLIDACI</b>	<b>445 268,3</b>	<b>516 929,2</b>	<b>546 574 184,91</b>	<b>105,7</b>

102	<b>PŘEVODY FONDŮ A FINANCOVÁNÍ</b>				
103	převody finančních rezerv zapojené v rozpočtu celkem (ř. 103-106)	24 116,5	24 116,5	24 116 500,00	100,0
104	použití finančních rezerv v běžném rozpočtu	17 603,0	17 603,0	17 603 000,00	100,0

	Název odboru - text	Rozpočet na rok 2018 v tis. Kč	Rozpočet upravený k 31.12.2018 v tis. Kč	Skutečnost k 31.12.2018 v Kč	% k RU
105	podíl do sociálního fondu	3 510,0	3 510,0	3 510 000,00	100,0
106	použití finančních rezerv (zapojení již přijatých dotací, předfinancování a spoluúčast k dotacím) - nevyčerpaná dotace na péči o děti v ORP ve výši 1.300 tis., nevyčerpaná dotace na dopravní infrastrukturu na Podhůře ve výši 115 tis., na projekt "Systémová podpora sociální práce v obcích" 177 tis., "Pakt starostů a primátorů" ve výši 60,5 tis., "Efektivní řízení sítě služeb pro ohrožené děti v ORP" ve výši 231 tis., "Analýza rizik Chrudim, ul. Malecká" ve výši 410 tis. a dále nevyčerpané prostředky převedené z MŠ Sv. Čecha na dětské hřiště ve výši 310 tis. a nevyčerpaných 400 tis. na informační systém na dotace a granty	3 003,5	3 003,5	3 003 500,00	100,0
107	zapojení finančních rezerv během r. 2018 - nedočerpané dotace r. 2017 - na "Efektivní řízení sítě pro ohrožené děti v ORP" 1.474,8 tis., "Podpora sociální práce v obci Chrudim a ve spr. obvodu obce s rozšířenou působností" 1.368 tis., "Výkon péstounské péče" 141 tis., dále nedočerpané prostředky na akci rekonstrukce hřiště Markovice 757 tis., "Terminál veřejné dopravy Chrudim" 84 tis., Chrudimská beseda čp. 85 oprava vnější fasády a oken 142 tis., projekty, průzkumy, TP příprava inv. akcí 730 tis., úklid a vybavení kanceláří čp.77 350 tis., mimořádná splátka úvěru EU II 816,2 tis., 800 tis. NFV pro MAS Chrudimsko, NFV pro SML 1.960 tis., předfinancování a spoluúčast dotace na projekt "Snížení energetické náročnosti budovy MŠ Víta Nejedlého 10.100 tis., "Rekreační lesy Podhůra" 3.500 tis., "Modernizace počítačových učeben ZŠ U Stadionu" 3.226 tis., Rekonstrukce chemické laboratoře a zajištění bezbariérovosti v ZŠ Dr. Malíka 1.050 tis., "Revitalizace ramene drobného toku v Chrudimi" 3.690,2 tis., "Snížení energ. náročnosti budovy MŠ U Stadionu 357 tis., "Informační tabule při vstupu do Rekreačních lesů Podhůra" 70 tis., "Oprava kapličky ve Vestci" 122 tis., "Památník obětem I. světové války Vlčnov" 195 tis., demolice objektu na p. č. 306/2 340 tis. a objektu ul. Na Ostrově na p. č. 3597 1.321 tis., dofinancování výdajů na volbu prezidenta 10 tis., dotace pro SML na akci „Rekonstrukce lesních cest v lokalitě Pohled-Rtenín III. etapa" 819,7 tis., ZŠ Husova na výtah 2.000 tis., rekonstrukce šatny, soc. zařízení a rozvodů MŠ Strojářů 2.200 tis., EPC - převod do FOM 771,2 tis., prémie za úspory energií pro firmu Amper Savings, a.s. 293,5 tis., 62,9 tis. podíl 35 % na úspoře vygenerované u PO z EPC projektů pro PO, dopravní a územní studie 1.500 tis., výměna světel v kancelářích na Pardubické čp. 67 250 tis., fin. vypořádání 6 tis., navýšení základního kapitálu TS Chrudim 2 500 tis. předfinancování dotace MAP II 60 tis. spoluúčast k dotaci RMPZ 67 vratky do rezerv města - "Podpora sociální práce v obci Chrudim a ve správním obvodu obce s rozšířenou působností" 300 tis., "Efektivní řízení sítě služeb pro ohrožené děti v ORP" 161 tis., "Místní akční plán rozvoje vzdělávání II v ORP Chrudim" 300 tis., vratky již předfinancovaných dotací "Podpora domácího kompostování města Chrudim" 638,7 tis., "Snížení energetické náročnosti budovy MŠ Víta Nejedlého 769, Chrudim" 2.989,1 tis. a dále nevyčerpané prostředky na úsekové měření rychlosti vozidel - ul. Václavská - 700 tis., nevyčerpané zapojené prostředky "Revitalizace ramene drobného vodního toku v Chrudimi" 1.900 tis. Kč, snížení příspěvku na provoz CSSP 2.500 tis. (úspora vlivem obdržení dotace z MPSV), splátka NFV od MAS Chrudimsko, z.s. 800 tis. a snížení dotace na provoz Sportovním areálům města Chrudim, s. r. o. 1.200 tis. "Modernizace počítačových učeben ZŠ U Stadionu a rekonstrukce a vybavení laboratoře ZŠ Dr. Malíka včetně zajištění bezbariérovosti" 3.837,8 tis., finanční vyp. za rok 2017 s krajem 37,9 tis., předfinancovaná dotace "Oprava kapličky ve Vestci" 40 tis., příjmy z dotací z veřejnoprávních smluv s obcemi 73,7 tis. a nevyčerpané prostředky na dotaci pro Aeroklub ČR - Chrudim, z.s. 10 tis. Rekonstrukce šatny, soc. zařízení a rozvodů MŠ Strojářů 600 tis., Výstavba cyklostezky ul. Dašická 46 tis., Rekonstrukce, doplnění a oprava VO nespécifikovaně 163 tis., Revitalizace ramene drobného vodního toku v Chrudimi 3.100 tis. a na tento projekt nedočerpaná dotace 605,2 tis. a dále vrácená NFV	43 134,5	43 134 454,22	100,0	
108	vratky do rezerv města - "Podpora sociální práce v obci Chrudim a ve správním obvodu obce s rozšířenou působností" 300 tis., "Efektivní řízení sítě služeb pro ohrožené děti v ORP" 161 tis., "Místní akční plán rozvoje vzdělávání II v ORP Chrudim" 300 tis., vratky již předfinancovaných dotací "Podpora domácího kompostování města Chrudim" 638,7 tis., "Snížení energetické náročnosti budovy MŠ Víta Nejedlého 769, Chrudim" 2.989,1 tis. a dále nevyčerpané prostředky na úsekové měření rychlosti vozidel - ul. Václavská - 700 tis., nevyčerpané zapojené prostředky "Revitalizace ramene drobného vodního toku v Chrudimi" 1.900 tis. Kč, snížení příspěvku na provoz CSSP 2.500 tis. (úspora vlivem obdržení dotace z MPSV), splátka NFV od MAS Chrudimsko, z.s. 800 tis. a snížení dotace na provoz Sportovním areálům města Chrudim, s. r. o. 1.200 tis. "Modernizace počítačových učeben ZŠ U Stadionu a rekonstrukce a vybavení laboratoře ZŠ Dr. Malíka včetně zajištění bezbariérovosti" 3.837,8 tis., finanční vyp. za rok 2017 s krajem 37,9 tis., předfinancovaná dotace "Oprava kapličky ve Vestci" 40 tis., příjmy z dotací z veřejnoprávních smluv s obcemi 73,7 tis. a nevyčerpané prostředky na dotaci pro Aeroklub ČR - Chrudim, z.s. 10 tis. Rekonstrukce šatny, soc. zařízení a rozvodů MŠ Strojářů 600 tis., Výstavba cyklostezky ul. Dašická 46 tis., Rekonstrukce, doplnění a oprava VO nespécifikovaně 163 tis., Revitalizace ramene drobného vodního toku v Chrudimi 3.100 tis. a na tento projekt nedočerpaná dotace 605,2 tis. a dále vrácená NFV	-21 962,4	-21 962 498,40	100,0	
109	zapojení zákonných rezerv - rotační kartotéka 96,4 tis., výměna VZT v Chrudimské besedě 1.222 tis., oprava zdi Široké schody 360 tis.		1 595,9	1 595 959,70	100,0
110	zapojení a použití sociálního fondu		4 225,0	1 544 511,00	36,6
111	použití prostředků FOM	1 000,0	1 377,7	501 164,00	36,4
112	převody do FOM v souladu se statutem fondu		-771,2	-771 165,36	100,0
113	použití kontokorentu na předfinancování dotace "Podpora domácího kompostování města Chrudim"	2 050,0	0,0	0,00	0,00
114	<b>Celkem převody fondů a přijaté úvěry</b>	<b>27 166,5</b>	<b>51 716,0</b>	<b>48 158 925,16</b>	<b>93,1</b>
115	<b>ZDROJE CELKEM</b>	<b>472 434,8</b>	<b>568 645,2</b>	<b>594 733 110,07</b>	<b>104,6</b>

## II. VÝDAJE

	Název odboru - text	Rozpočet na rok 2018 v tis. Kč	Rozpočet upravený k 31.12.2018 v tis. Kč	Skutečnost k 31.12.2018 v Kč	% k RU
116	<b>1. Interní audit</b>	55,0	55,0	42 350,00	77,0
117	<b>2. Odbor kanceláře tajemníka</b>	154 995,2	173 550,5	164 597 188,35	94,8
118	<i>Kancelář tajemníka</i>	122 720,9	134 588,0	132 941 613,73	98,8
119	<i>Kancelář tajemníka - Oddělení hospodářské správy</i>	32 274,3	38 962,5	31 655 574,62	81,2
120	<b>4. Odbor finanční</b>	19 396,9	37 306,2	36 392 136,62	97,5
121	<b>5. Odbor správy majetku</b>	32 935,0	33 914,8	24 415 874,62	72,0
122	<b>6. Odbor územního plánování a regionálního rozvoje</b>	53 530,2	61 961,1	55 183 398,76	89,1
123	<i>z toho: služby zajišťované TS spol. s r. o.</i>	40 944,7	43 444,7	43 444 699,60	100,0
124	<b>7. Odbor školství, kultury, sportu a památkové péče</b>	77 475,0	86 841,5	86 112 643,01	99,2
125	<i>příspěvkové organizace řízené OŠK celkem</i>	43 721,0	52 856,4	52 856 562,20	100,0
126	<i>z toho: MŠ Strojářů</i>	1 265,0	1 882,9	1 882 890,99	100,0
127	<i>MŠ Sv. Čecha</i>	1 096,0	1 893,0	1 893 033,20	100,0
128	<i>MŠ Na Valech</i>	1 488,0	1 743,4	1 743 430,16	100,0
129	<i>MŠ U Stadionu</i>	1 032,0	1 033,5	1 033 489,73	100,0
130	<i>MŠ Víta Nejedlého</i>	782,0	1 002,0	1 002 093,10	100,0
131	<i>MŠ Dr. Jana Malíka</i>	1 155,0	1 388,6	1 388 606,16	100,0
132	<i>ZŠ Školní náměstí</i>	3 310,0	3 447,7	3 447 716,80	100,0
133	<i>ZŠ Dr. Peška</i>	3 146,0	3 328,2	3 328 180,80	100,0
134	<i>ZŠ U Stadionu</i>	3 681,0	3 681,0	3 681 000,00	100,0
135	<i>ZŠ Dr. Malíka</i>	3 130,0	5 597,8	5 597 805,26	100,0
136	<i>Dům dětí a mládeže Chrudim</i>	150,0	1 423,3	1 423 316,00	100,0
137	<i>Chrudimská beseda</i>	12 731,0	14 346,0	14 346 000,00	100,0
138	<i>Městská knihovna</i>	10 755,0	12 089,0	12 089 000,00	100,0
139	<b>8. Odbor investic</b>	98 405,0	128 158,4	113 109 645,63	88,3
140	<b>9. Odbor správní</b>	115,0	2 110,4	1 837 178,00	87,1
141	<b>10. Odbor životního prostředí</b>	905,0	905,0	377 067,00	41,7
142	<b>11. Odbor dopravy</b>	10 100,0	9 400,0	8 681 324,76	92,4
143	<b>12. Stavební odbor</b>	60,0	60,0	0,00	0,0
144	<b>13. Obecní živnostenský úřad</b>	0,0	0,0	0,00	0,0
145	<b>15. Odbor sociálních věcí</b>	21 852,0	31 771,8	29 895 957,78	94,1
146	<i>z toho: Centrum sociálních služeb a pomoci</i>	17 393,0	21 961,0	21 961 000,00	100,0
147	<b>16. Orgán obce - MĚSTSKÁ POLICIE</b>	2 610,5	2 610,5	2 448 346,29	93,8
148	<b>VÝDAJE CELKEM</b>	<b>472 434,8</b>	<b>568 645,2</b>	<b>523 093 110,82</b>	92,0
149	<b>z toho: VÝDAJE PO KONSOLIDACI</b>	<b>454 133,3</b>	<b>549 911,4</b>	<b>504 359 327,86</b>	91,7
150	<b>FINANCOVÁNÍ - podíly do fondu (SF)</b>	<b>3 510,0</b>	<b>3 510,0</b>	<b>3 510 000,00</b>	100,0
151	<b>FINANCOVÁNÍ - splátky úvěrů a splátky projektů EPC</b>	<b>14 791,5</b>	<b>15 223,8</b>	<b>15 223 782,96</b>	100,0

### III. PODROBNÉ ČLENĚNÍ VÝDAJŮ

Název odboru - text		Rozpočet na rok 2018 v tis. Kč	Rozpočet upravený k 31.12.2018 v tis. Kč	Skutečnost k 31.12.2018 v Kč	% k RU
152	<b>1 - Interní audit</b>				
153	poradenské a právní služby	10,0	10,0	0,00	0,0
154	výdaje spojené s Benchmarkingovou iniciativou	45,0	45,0	42 350,00	94,1
155	<b>Celkem za útvar interního auditu</b>	<b>55,0</b>	<b>55,0</b>	<b>42 350,00</b>	<b>77,0</b>
156	<b>2 - Kancelář tajemníka</b>				
157	<b>SPRÁVA</b>				
158	platy zaměstnanců	74 164,0	82 457,7	82 236 321,00	99,7
159	náhrada platu při DPN	450,0	341,8	341 799,00	100,0
160	ostatní osobní výdaje	935,0	1 010,4	863 264,00	85,4
161	pojistné - sociální zabezpečení	18 775,0	20 900,8	20 729 682,00	99,2
162	pojistné - zdravotní pojištění	6 759,0	7 523,7	7 462 001,00	99,2
163	odstupné	40,0	165,0	160 189,00	97,1
164	povinné pojištění placené zaměstnavatelem	373,0	406,3	388 760,80	95,7
165	cestovné - tuzemsko	300,0	337,5	337 518,00	100,0
166	pracovní cesty zaměstnanců do zahraničí - cestovné	45,0	103,9	96 434,31	92,8
167	pracovní cesty zaměstnanců do zahraničí - pojistné	3,0	3,0	2 102,00	70,1
168	náhrada škod - pracovní úrazy	50,0	50,0	42 424,00	84,8
169	<b>Celkem</b>	<b>101 894,0</b>	<b>113 300,1</b>	<b>112 660 495,11</b>	<b>99,4</b>
170	<b>ZASTUPITELSTVA OBCÍ</b>				
171	platy	3 907,0	4 014,0	4 013 488,00	100,0
172	náhrada platu při DPN	20,0	20,0	0,00	0,0
173	pojistné - sociální zabezpečení	292,0	243,0	241 608,00	99,4
174	pojistné - zdravotní pojištění	219,0	299,0	289 786,00	96,9
175	cestovné - tuzemsko	90,0	90,0	27 664,00	30,7
176	cestovné do zahraničí - zastupitelé	110,0	72,0	55 346,88	76,9
177	cestovné do zahraničí - zastupitelé, pojistné	3,0	3,0	1 065,00	35,5
178	refundace platu zastupitelů	54,0	54,0	13 734,00	25,4
179	výdaje spojené s cestami komisí do zahraničí a návštěvami ze zahraničí	300,0	200,0	58 690,00	29,3
180	konference	12,0	12,0	2 810,00	23,4
181	peněžité plnění pro výbory a komise	100,0	100,0	39 700,00	39,7
182	<b>Celkem</b>	<b>5 107,0</b>	<b>5 107,0</b>	<b>4 743 891,88</b>	<b>92,9</b>
183	<b>MĚSTSKÁ POLICIE</b>				
184	platy zaměstnanců	9 594,0	9 813,0	9 800 916,00	99,9
185	náhrada platu při DPN	80,0	27,7	27 669,00	99,9
186	pojistné - sociální zabezpečení	2 399,0	2 461,1	2 452 143,00	99,6
187	pojistné - zdravotní pojištění	864,0	890,2	882 757,00	99,2
188	pracovní úrazy - odškodnění	80,0	10,0	0,00	0,0
189	<b>Celkem</b>	<b>13 017,0</b>	<b>13 202,0</b>	<b>13 163 485,00</b>	<b>99,7</b>
190	<b>CIVILNÍ OCHRANA</b>				
191	ostatní osobní výdaje	15,0	15,0	13 800,00	92,0
192	sociální a zdravotní pojištění	5,1	5,1	0,00	0,0
193	nákup materiálu, drobný dlouhodobý majetek	80,0	80,0	24 183,00	30,2
194	<b>Celkem</b>	<b>100,1</b>	<b>100,1</b>	<b>37 983,00</b>	<b>37,9</b>
195	<b>POŽÁRNÍ OCHRANA</b>				
196	ostatní osobní výdaje	139,0	140,4	140 420,00	100,0
197	sociální a zdravotní pojištění	47,3	47,3	12 972,00	27,4
198	refundace mezd - zaměstnanci	48,0	18,0	1 842,00	10,2
199	refundace mezd - OSVČ	20,0	3,6	0,00	0,0
200	výstroj hasičů	294,8	225,4	215 000,26	95,4
201	peněžitý dar pro hasiče dle dohod	176,0	176,0	176 000,00	100,0

Název odboru - text		Rozpočet na rok 2018 v tis. Kč	Rozpočet upravený k 31.12.2018 v tis. Kč	Skutečnost k 31.12.2018 v Kč	% k RU
202	cestovné a stravné včetně občerstvení při zásazích	4,0	4,0	0,00	0,0
203	knihy, tisk	2,0	2,0	0,00	0,0
204	drobný dlouhodobý hmotný majetek	304,4	494,5	486 216,10	98,3
205	nákup materiálu	47,5	85,5	85 851,24	100,4
206	pohonné hmoty, mazadla, oleje	92,0	103,3	81 250,98	78,7
207	pojištění havarijní	84,0	84,0	78 095,00	93,0
208	školení	38,5	38,5	36 050,00	93,6
209	nákup služeb	84,3	84,3	62 466,40	74,1
210	opravy a udržování	240,0	409,0	407 208,16	99,6
211	dlouhodobý hmotný majetek	80,0	80,0	74 560,20	93,2
212	<i>Celkem</i>	<i>1 701,8</i>	<i>1 995,8</i>	<i>1 857 932,34</i>	<i>93,1</i>
213	<b>KRIZOVÉ ŘÍZENÍ</b>				
214	ostatní správa v oblasti krizového řízení				
215	- nákup materiálu, prádlo, oděvy, obuv	80,0	80,0	2 545,00	3,2
216	- nákup služeb, oprava a údržba	110,0	82,0	2 994,00	3,7
217	- služby telekomunikací a radiokomunikací	100,0	100,0	55 466,40	55,5
218	- pohoštění	40,0	40,0	382,00	1,0
219	<i>Celkem</i>	<i>330,0</i>	<i>302,0</i>	<i>61 387,40</i>	<i>20,3</i>
220	<b>ZÁKLADNÍ ŠKOLY</b>				
221	ostatní osobní výdaje - dovoz obědů ZŠ Husova a ZŠ Školní nám.	55,0	55,0	50 000,00	90,9
222	pojistné na zdravotní a sociální pojištění	19,0	19,0	0,00	0,0
223	<i>Celkem</i>	<i>74,0</i>	<i>74,0</i>	<i>50 000,00</i>	<i>67,6</i>
224	<b>OSTATNÍ ČINNOST V KULTUŘE</b>				
225	ostatní osobní výdaje (zámek Medlešice - úklid), jarmark	55,0	65,0	35 400,00	54,5
226	pojistné - sociální zabezpečení	5,0	5,0	0,00	0,0
227	pojistné - zdravotní pojištění	2,0	2,0	0,00	0,0
228	<i>Celkem</i>	<i>62,0</i>	<i>72,0</i>	<i>35 400,00</i>	<i>49,2</i>
229	<b>VEŘEJNÁ ZELEŇ, DOMOVNÍCI, TOPIČI</b>				
230	ostatní osobní výdaje	325,0	325,0	260 750,00	80,2
231	pojistné - sociální zabezpečení	81,0	81,0	51 692,00	63,8
232	pojistné - zdravotní pojištění	29,0	29,0	18 597,00	64,1
233	<i>Celkem</i>	<i>435,0</i>	<i>435,0</i>	<i>331 039,00</i>	<i>76,1</i>
234	<i>Celkem za kancelář tajemníka</i>	<i>122 720,9</i>	<i>134 588,0</i>	<i>132 941 613,73</i>	<i>98,8</i>
235	<b>Kancelář tajemníka - Oddělení hospodářské správy</b>				
236	<b>SPRÁVA</b>				
237	prádlo, obuv	18,0	18,0	17 381,00	96,6
238	knihy, tisk	180,0	158,7	155 495,00	98,0
239	drobný dlouhodobý hmotný majetek	940,0	990,0	981 172,05	99,1
240	nákup materiálu	1 750,0	2 068,6	1 929 622,61	93,3
241	voda	420,0	451,0	368 800,00	81,8
242	pára	2 000,0	2 112,8	1 799 853,20	85,2
243	plyn	200,0	200,0	103 921,00	52,0
244	el. energie	1 500,0	1 539,3	864 277,00	56,1
245	pohonné hmoty, mazadla, oleje	750,0	802,6	299 753,79	37,3
246	služby pošt	1 400,0	965,8	888 509,44	92,0
247	služby telekomunikací a radiokomunikací	580,0	626,2	268 195,10	42,8
248	pojištění majetku a ostatní pojištění	1 270,0	1 270,0	1 141 001,00	89,8
249	právní služby	471,0	471,0	113 220,00	24,0
250	školení	895,0	1 160,1	992 068,92	85,5
251	nákup služeb (vč. služeb týkajících se informačních a komunikačních tech.)	7 143,0	7 269,0	5 318 243,13	73,2
252	výdaje kryté soc. fondem (stravenky, dovolená, odměny, pojištění)		2 320,0	2 100 245,00	90,5



	Název odboru - text	Rozpočet na rok 2018 v tis. Kč	Rozpočet upravený k 31.12.2018 v tis. Kč	Skutečnost k 31.12.2018 v Kč	% k RU
253	výdaje kryté soc. fondem (služby, vzdělávání, půjčky, výpomoci, zdravotně preventivní péče, rekreační objekty)		1 905,0	1 554 934,00	81,6
254	opravy a udržování	2 515,0	3 017,1	2 724 897,02	90,3
255	software (do 60 a nad 60 tis. Kč)	2 454,2	2 482,2	2 136 500,58	86,1
256	pohoštění	170,0	213,5	131 982,00	61,8
257	ošatné	100,0	160,0	141 689,75	88,6
258	dary	30,0	37,5	20 210,00	53,9
259	konference	50,0	51,4	14 896,00	29,0
260	platby daní a poplatků, nákup kolků	100,0	100,0	29 468,00	29,5
261	odvod za neplnění povinností zaměstnávat osoby ZP	100,0	100,0	0,00	0,0
262	technické zhodnocení budov		20,2	20 162,00	99,8
263	kancelářská technika	80,0	254,1	168 264,00	66,2
264	výpočetní technika	2 750,0	2 835,3	2 740 238,90	96,6
265	výdaje spojené se zahraničními návštěvami (návštěvy ze zahraničí v ČR)	70,0	76,5	29 930,00	39,1
266	členský příspěvek Českému institutu interních auditorů	3,0	6,0	6 000,00	100,0
267	ochranné pomůcky	40,0	43,3	35 589,00	82,2
268	odměny za užití počítačových programů	5,1	5,1	5 082,00	99,6
269	kurzové rozdíly			2 575,51	
270	rezerva na vratky do státního rozpočtu a převody na depozitní účet		673,5	9 720,00	1,4
271	nákup osobního automobilu pro rozvoz obědů		242,0	241 998,00	100,0
272	<i>Celkem</i>	<i>27 984,3</i>	<i>34 645,8</i>	<i>27 355 895,00</i>	<i>79,0</i>
273	<i>Chrudimský zpravodaj</i>				
274	tisk	610,0	636,7	636 743,00	100,0
275	roznáška	140,0	140,0	124 136,62	88,7
276	ostatní osobní výdaje - korektura	30,0	30,0	28 800,00	96,0
277	<i>Celkem</i>	<i>780,0</i>	<i>806,7</i>	<i>789 679,62</i>	<i>97,9</i>
278	<i>PŘEVODY VLASTNÍM FONDŮM</i>				
279	podíl do sociálního fondu	3 510,0	3 510,0	3 510 000,00	100,0
280	<i>Celkem</i>	<i>3 510,0</i>	<i>3 510,0</i>	<i>3 510 000,00</i>	<i>100,0</i>
281	<i>Celkem za Oddělení hospodářské správy</i>	<i>32 274,3</i>	<i>38 962,5</i>	<i>31 655 574,62</i>	<i>81,2</i>
282	<b><i>Celkem za Odbor kanceláře tajemníka</i></b>	<b><i>154 995,2</i></b>	<b><i>173 550,5</i></b>	<b><i>164 597 188,35</i></b>	<b><i>94,8</i></b>

283	<b>4 - Odbor finanční</b>				
284	příspěvky - Svaz měst a obcí, Sdruž. hist. sídel, RRA, Zdravé město, ...	160,0	160,0	142 832,40	89,3
285	nákup služeb - bankovní a poštovní poplatky, poradenská činnost	700,0	700,0	393 902,52	56,3
286	daň z nabytí nemovitých věcí	250,0	200,0	0,00	0,0
287	daň z příjmů právnických osob za obce		13 384,7	13 384 740,00	100,0
288	náhrady placené obyvatelstvu	5,0	5,0	0,00	0,0
289	nákup služeb (výběrové řízení aj.)	5,0	5,0	0,00	0,0
290	audit hospodaření města	180,0	180,0	160 000,00	88,9
291	daň z přidané hodnoty	2 500,0	3 428,1	3 187 897,00	93,0
292	pronájem bankovní schránky	2,0	2,0	0,00	0,0
293	úroky z kreditně debetního účtu - ČSOB	80,0	80,0	0,00	0,0
294	finanční vypořádání		6,0	6 021,80	100,4
295	návratná fin. výpomoc Městské lesy - Rekonstr. lesních cest III. etapa		1 960,0	1 960 000,00	100,0
296	návratná fin. výpomoc Mama klub Chrudim		150,0	150 000,00	100,0
297	návratná fin. výpomoc MAS Chrudimsko		800,0	800 000,00	100,0
298	investiční dotace Nemocnice Chrudim - MOTomed letto2®		227,2	227 202,00	100,0
299	návratná finanční výpomoc pro Spolek BC Chrudim		50,0	50 000,00	100,0
300	porušení rozpočtové kázně - SFRB		21,0	21 000,00	100,0
301	vrácení omylné platby			1 000,00	
302	<i>Celkem</i>	<i>3 882,0</i>	<i>21 359,0</i>	<i>20 484 595,72</i>	<i>95,9</i>

	Název odboru - text	Rozpočet na rok 2018 v tis. Kč	Rozpočet upravený k 31.12.2018 v tis. Kč	Skutečnost k 31.12.2018 v Kč	% k RU
303	<i>Splátky úvěrů a platby úroků - Česká spořitelna</i>				
304	úroky z úvěru - předfinancování projektů z EU I	62,0	52,0	19 900,45	38,3
305	splátky úvěru - předfinancování projektů z EU I	3 200,0	2 000,0	2 000 000,00	100,0
306	<i>Celkem platby do ČS a KB</i>	<i>3 262,0</i>	<i>2 052,0</i>	<i>2 019 900,45</i>	<i>98,4</i>
307	<i>Splátky úvěrů a platby úroků - Komerční banka</i>				
308	úroky z úvěru KB - bytové jednotky (Větrník)	42,1	42,1	42 025,00	99,8
309	splátky úvěru KB - bytové jednotky (Větrník)	836,8	836,8	836 879,00	100,0
310	úroky z úvěru - předfinancování projektů z EU II	440,0	450,0	442 532,45	98,3
311	splátky úvěru - předfinancování projektů z EU II	9 793,7	11 426,0	11 425 904,00	100,0
312	<i>Celkem platby do KB</i>	<i>11 112,6</i>	<i>12 754,9</i>	<i>12 747 340,45</i>	<i>99,9</i>
313	<i>Splátky finančních nákladů - projekt EPC</i>				
314	úroky	179,3	179,3	179 300,04	100,0
315	jistina	961,0	961,0	960 999,96	100,0
316	<i>Celkem platby do EPC</i>	<i>1 140,3</i>	<i>1 140,3</i>	<i>1 140 300,00</i>	<i>100,0</i>
317	<b><i>Celkem za Odbor finanční</i></b>	<b><i>19 396,9</i></b>	<b><i>37 306,2</i></b>	<b><i>36 392 136,62</i></b>	<b><i>97,5</i></b>

318	<b>5 - Odbor správy majetku</b>				
319	<b>NAKLÁDÁNÍ S MAJETKEM MĚSTA</b>				
320	kolký	35,0	35,0	16 400,00	46,9
321	soudní a správní poplatky, náhrady škod na zdraví obyvatelstvu	130,0	130,0	21 106,00	16,2
322	daň z nemovitých věcí	60,0	60,0	49 603,00	82,7
323	znalecké posudky (včetně projektové dokumentace), právní služby	165,0	165,0	33 120,00	20,1
324	geometrické plány	190,0	190,0	146 374,00	77,0
325	výkupy pozemků a výkupy ostatních nemovitostí	5 080,0	5 880,2	102 490,40	1,7
326	výkupy kanalizačního a vodovodního řadu	35,0	35,0	0,00	0,0
327	věcná břemena	70,0	70,0	1 210,00	1,7
328	nájem za kamerový systém a městský informační systém	85,0	85,0	59 948,00	70,5
329	nájem za nebytové prostory	20,0	20,0	2 000,00	10,0
330	nájem za pozemky	40,0	40,0	15 821,21	39,6
331	výdaje na mimořádné škody na majetku města - pojistné události, černé stavby	150,0	200,0	194 580,77	97,3
332	lesní hospodářský plán + certifikace lesů PEFC	5,0	5,0	1 601,10	32,0
333	provozní dotace Městským lesům - Rekreační lesy Podhůra	700,0	700,0	700 000,00	100,0
334	úhrada PENB v objektech města (průkaz energetické náročnosti budov)	50,0	50,0	0,00	0,0
335	identifikace kanalizací v majetku města - kamerové zkoušky a dokumentace	100,0	100,0	7 581,00	7,6
336	<i>Provozní výdaje spojené s užíváním bytů, nebytových prostor, nocleháren a ubytovny:</i>				
337	voda, teplo + TUV, plyn	11 650,0	10 150,0	8 613 060,29	84,9
338	el. energie	1 500,0	1 500,0	902 750,00	60,2
339	nákup drobného dlouhodobého majetku a ostatního materiálu	60,0	60,0	4 211,00	7,0
340	příspěvky do FO + zálohy na služby	920,0	920,0	449 437,31	48,9
341	ostraha objektu čp. 1114/IV	950,0	950,0	899 542,00	94,7
342	<i>Provozní výdaje Domu na půl cesty:</i>				
343	služby, revize, údržba	250,0	425,0	424 994,00	100,0
344	nákup drobného dlouhodobého majetku a ostatního materiálu	40,0	40,0	0,00	0,0
345	<i>Bytové, nebytové hospodářství, ubytovna</i>				
346	služby, revize, údržba bytového fondu	5 900,0	6 525,0	6 292 813,38	96,4
347	služby, revize, údržba nebytového fondu	2 600,0	3 244,0	3 215 627,16	99,1
348	služby, revize, údržba ubytovny	350,0	437,4	366 580,80	83,8
349	snížení vlhkosti - sklepy dům ul. Rooseveltova čp. 540, Revoluční 594, vysoušeč zdiva DRYMAT	400,0	312,6	312 537,80	100,0
350	postupná oprava 5 bytů v čp. 639 v ul. Čs. armády	1 000,0	1 000,0	999 997,40	100,0
351	oprava dvou směšovací stanic tepla Na Větrníku čp. 1396, 1397	400,0	400,0	396 888,00	99,2
352	rekonstrukce garáže hasičské zbrojnice, Markovice		185,6	185 600,00	100,0
353	<i>Celkem</i>	<i>32 935,0</i>	<i>33 914,8</i>	<i>24 415 874,62</i>	<i>72,0</i>

	Název odboru - text	Rozpočet na rok 2018 v tis. Kč	Rozpočet upravený k 31.12.2018 v tis. Kč	Skutečnost k 31.12.2018 v Kč	% k RU
354	<b>Celkem za Odbor správy majetku</b>	<b>32 935,0</b>	<b>33 914,8</b>	<b>24 415 874,62</b>	<b>72,0</b>
355	<b>6 - Odbor ÚP a regionálního rozvoje</b>				
356	<b>REGIONÁLNÍ ROZVOJ</b>				
357	zajištění soc. pohřbů	60,0	93,7	63 962,00	68,3
358	nové směrovky	10,0	10,0	6 244,00	62,4
359	tašky a sáčky na psí exkrementy, známky	55,0	55,0	0,00	0,0
360	deratizace	180,0	140,0	109 989,00	78,6
361	konzultační, poradenské a právní služby - průmyslová zóna	3,0	3,0	0,00	0,0
362	tisk informačního materiálu	40,0	40,0	39 499,00	98,7
363	renovace stávajících směrovek	20,0	20,0	0,00	0,0
364	účastnický poplatek - mikroregion	70,0	70,0	70 000,00	100,0
365	útluky psů	750,0	750,0	669 208,00	89,2
366	poradenská činnost pro dotace	900,0	814,3	227 230,00	27,9
367	propagace (materiál, služby, dary)	600,0	600,0	505 777,85	84,3
368	odtahy aut, ekologická likvidace	100,0	225,4	126 450,00	56,1
369	EPC elektro	100,0	100,0	0,00	0,0
370	EPC budovy - management	351,0	644,5	644 451,00	100,0
371	EPC opravy	30,0	30,0	0,00	0,0
372	předfinancování a spoluúčast k dotaci "Podpora domácího kompostování města Chrudim"	2 150,0	2 150,0	2 134 440,00	99,3
373	dotace od Pardubického kraje na "Postsanační monitoring jakosti podzemních a povrchových vod v lokalitě bývalého s. p. Transporta Chrudim a zajištění pohotovostního stavu ochranné hydraulické bariéry pro rok 2018"		1 130,2	1 123 551,55	99,4
374	energetický management	200,0	200,0	91 403,14	45,7
375	členský příspěvek MAS Chrudimsko, o.s.	15,0	15,0	15 000,00	100,0
376	členský příspěvek Asociace měst pro cyklisty	10,0	10,0	10 000,00	100,0
377	regionální rozvoj - služby, materiál, výběrové řízení	100,0	93,3	0,00	0,0
378	řešení energetických úspor na majetku města (prostředky FOM)	1 000,0	1 384,4	1 178 435,76	85,1
379	"Analýza rizik Chrudim, ul. Malecká" - stará skládka odpadů a bývalé sběrné suroviny v přírodní památce Ptačí ostrovy - předfinancování dotace	410,0	410,0	76 247,00	18,6
380	Chrudim - hasičská zbrojnice		53,3	0,00	0,0
381	<i>Celkem</i>	<i>7 154,0</i>	<i>9 042,1</i>	<i>7 091 888,30</i>	<i>78,4</i>
382	<b>ZDRAVÉ MĚSTO</b>				
383	mzdy, materiál, DDHM, služby, občerstvení, dary, poplatky	172,0	219,2	218 009,04	99,5
384	náhrady za realizaci projektů podpory zdraví	30,0	30,0	29 792,00	99,3
385	vzdělávání úředníků v komunikaci	25,0	25,0	22 800,00	91,2
386	soutěž "Rozkvetlé město"	10,0	11,8	11 908,90	100,9
387	Běh naděje, ETM a EDBA	10,0	2,2	2 238,00	101,7
388	programy dlouhodobé primární prevence "Rizikové chování na ZŠ"	30,0	36,0	36 000,00	100,0
389	"Pakt starostů a primátorů" předfinancování dotace	60,5	60,5	60 500,00	100,0
390	"Místní akční plán rozvoje vzdělávání II v ORP Chrudim"		2 595,6	835 153,62	32,2
391	<i>Celkem</i>	<i>337,5</i>	<i>2 980,3</i>	<i>1 216 401,56</i>	<i>40,8</i>
392	<b>ÚZEMNÍ PLÁNOVÁNÍ</b>				
393	reprografické práce, podklady z KrÚ, publikace	120,0	120,0	3 630,00	3,0
394	územní a dopravní studie, dokumentace k územnímu rozhodnutí	2 716,0	3 422,0	2 316 103,50	67,7
395	změna č. 2 ÚP Chrudim	350,0	350,0	249 260,00	71,2
396	služby architekta	300,0	300,0	300 000,00	100,0
397	konzultační, poradenské a právní služby	80,0	80,0	29 136,80	36,4
398	regulační plán MPZ	460,0	460,0	139 150,00	30,3
399	konference architektů	100,0	0,0	0,00	0,0
400	Územní studie veřejných prostranství	968,0	968,0	0,00	0,0
401	kanalizace Medlešice (dokumentace pro územní řízení, dokumentace pro stavební řízení a dále Výtlač Medlešice - Vestec ve stávající trase)		794,0	393 129,00	49,5
402	<i>Celkem</i>	<i>5 094,0</i>	<i>6 494,0</i>	<i>3 430 409,30</i>	<i>52,8</i>

Název odboru - text	Rozpočet na rok 2018 v tis. Kč	Rozpočet upravený k 31.12.2018 v tis. Kč	Skutečnost k 31.12.2018 v Kč	% k RU
---------------------	--------------------------------	--	------------------------------	--------

403	<b>TECHNICKÉ SLUŽBY CHRUDIM 2000, spol. s r. o.</b>				
404	čištění města včetně zimní údržby	12 508,8	12 508,8	12 508 800,00	100,0
405	veřejné osvětlení	8 850,4	8 850,4	8 850 399,96	100,0
406	správa hřbitovů	2 855,5	3 445,5	3 445 499,97	100,0
407	veřejné WC	1 494,1	1 624,1	1 624 099,86	100,0
408	sběrný dvůr	2 175,4	2 175,4	2 175 399,96	100,0
409	svoz TDO	10 999,2	11 779,2	11 779 199,97	100,0
410	mimořádné akce	291,8	291,8	291 799,92	100,0
411	veřejný rozhlas	269,5	269,5	269 499,96	100,0
412	veřejný rozhlas - rozšíření	1 500,0	0,0	0,00	0,0
413	navýšení základního kapitálu - Technické služby Chrudim 2000, spol. s r. o.		2 500,0	2 500 000,00	100,0
414	<i>Celkem</i>	<i>40 944,7</i>	<i>43 444,7</i>	<i>43 444 699,60</i>	<i>100,0</i>
415	<b><i>Celkem za Odbor územního plánu a regionál. rozvoje</i></b>	<b><i>53 530,2</i></b>	<b><i>61 961,1</i></b>	<b><i>55 183 398,76</i></b>	<b><i>89,1</i></b>

416	<b>7 - Odbor školství, kultury, sportu a památkové péče</b>				
417	<b>ŠKOLSTVÍ</b>				
418	<b>MATEŘSKÉ ŠKOLY</b>				
419	<i>neinvestiční příspěvky na činnost</i>				
420	MŠ Strojařů	1 265,0	1 882,9	1 882 890,99	100,0
421	MŠ Svatopluka Čecha (včetně dotace EU)	1 096,0	1 893,0	1 893 033,20	100,0
422	MŠ Na Valech (včetně dotace EU)	1 488,0	1 743,4	1 743 430,16	100,0
423	MŠ U Stadionu	1 032,0	1 033,5	1 033 489,73	100,0
424	MŠ Víta Nejedlého (včetně dotace EU)	782,0	1 002,0	1 002 093,10	100,0
425	MŠ Dr. Jana Malíka (včetně dotace EU)	1 155,0	1 388,6	1 388 606,16	100,0
426	<i>Celkem</i>	<i>6 818,0</i>	<i>8 943,4</i>	<i>8 943 543,34</i>	<i>100,0</i>
427	<b>ZÁKLADNÍ ŠKOLY se ŠKOLNÍMI JÍDELNAMI</b>				
428	<i>neinvestiční příspěvky na činnost</i>				
429	ZŠ Školní náměstí (včetně dotace EU)	3 310,0	3 447,7	3 447 716,80	100,0
430	ZŠ Dr. Peška (včetně dotace EU)	3 146,0	3 328,2	3 328 180,80	100,0
431	ZŠ U Stadionu	3 681,0	3 681,0	3 681 000,00	100,0
432	ZŠ Dr. Malíka (včetně dotace EU)	3 130,0	5 597,8	5 597 805,26	100,0
433	<i>Celkem</i>	<i>13 267,0</i>	<i>16 054,7</i>	<i>16 054 702,86</i>	<i>100,0</i>
434	<b>DŮM DĚTÍ A MLÁDEŽE CHRUDIM</b>				
435	<i>neinvestiční příspěvek na činnost (včetně dotace EU)</i>	150,0	1 423,3	1 423 316,00	100,0
436	<i>Celkem</i>	<i>150,0</i>	<i>1 423,3</i>	<i>1 423 316,00</i>	<i>100,0</i>
437	<b>VÝDAJE ODBORU</b>				
438	DDHM - řešení havarijních situací během roku - MŠ	100,0	0,0	0,00	0,0
439	DHM - řešení havarijních situací během roku - MŠ	110,0	0,0	0,00	0,0
440	služby (v MŠ v případě havárií)	15,0	15,0	0,00	0,0
441	DDHM - řešení havarijních situací během roku - ZŠ	100,0	18,0	0,00	0,0
442	DHM - řešení havarijních situací během roku - ZŠ	130,0	30,0	0,00	0,0
443	služby (v ZŠ v případě havárií)	15,0	15,0	0,00	0,0
444	modernizace počítačových učeben ZŠ U Stadionu	0,0	1 276,0	1 275 352,10	99,9
445	<i>Celkem</i>	<i>470,0</i>	<i>1 354,0</i>	<i>1 275 352,10</i>	<i>94,2</i>
446	<i>Celkem školství</i>	<i>20 705,0</i>	<i>27 775,4</i>	<i>27 696 914,30</i>	<i>99,7</i>
447	<b>CHRUDIMSKÁ BESEDA</b>				
448	<i>neinvestiční příspěvek na činnost (včetně dotací od kraje)</i>	12 731,0	14 346,0	14 346 000,00	100,0
449	<i>Celkem</i>	<i>12 731,0</i>	<i>14 346,0</i>	<i>14 346 000,00</i>	<i>100,0</i>
450	<b>MĚSTSKÁ KNIHOVNA</b>				

	Název odboru - text	Rozpočet na rok 2018 v tis. Kč	Rozpočet upravený k 31.12.2018 v tis. Kč	Skutečnost k 31.12.2018 v Kč	% k RU
451	neinvestiční příspěvek na činnost (včetně dotace od kraje)	10 755,0	12 089,0	12 089 000,00	100,0
452	<i>Celkem</i>	<i>10 755,0</i>	<i>12 089,0</i>	<i>12 089 000,00</i>	<i>100,0</i>
453	<b>OSTATNÍ ČINNOST V KULTUŘE</b>				
454	nákup materiálu	70,0	40,0	39 900,00	99,8
455	nákup služeb	100,0	80,0	69 129,89	86,4
456	věcné dary, pohoštění (Osobnost města, Královna KVM, Mateřinka...)	55,0	55,0	34 547,00	62,8
457	příspěvek DSO Královna věnných měst	25,0	25,0	15 000,00	60,0
458	činnost kronikáře	80,0	80,0	80 000,00	100,0
459	umělecko-historické a další odborné konzultace k Muzeu barokních soch	100,0	100,0	100 000,00	100,0
460	znalecké posudky soch - Muzeum barokních soch	80,0	80,0	28 517,00	35,6
461	expozice Muzea barokních soch - obměna expozice	450,0	490,0	433 530,00	88,5
462	pojištění zapůjčených exponátů	230,0	230,0	180 256,00	78,4
463	znalecké posudky pro výkon státní správy památkové péče	150,0	170,0	140 360,00	82,6
464	nákup uměleckých děl - cyklus výstav	40,0	40,0	30 328,00	75,8
465	pamětní desky	10,0	10,0	0,00	0,0
466	informační tabulky k hrobům a památkovým objektům	200,0	80,0	7 720,00	9,7
467	projekt "Chrudim sobě 2018"	200,0	80,0	73 560,00	92,0
468	tematické konference	50,0	40,0	17 153,00	42,9
469	hudební festival Zlatá Pecka	500,0	0,0	0,00	0,0
470	reedice publikace: Chrudim - vlastivědná encyklopedie	500,0	460,0	438 008,29	95,2
471	realizace nového betléma na vánoční trhy	50,0	275,0	253 604,00	92,2
472	Pantheon - desky se jmény starostů a čestných občanů města	100,0	100,0	0,00	0,0
473	restaurování náhrobku na hrobu J. N. Štěpánka na Olšanech	90,0	90,0	89 125,00	99,0
474	podpora rozvoje cestovního ruchu	550,0	550,0	508 648,97	92,5
475	informační centrum - účastnický poplatek asociace IC	4,0	4,0	4 000,00	100,0
476	informační centrum - nákup zboží	160,0	160,0	128 546,56	80,3
477	informační centrum - sáčky na psí exkrementy	10,0	10,0	0,00	0,0
478	činnost informačních center (dotace)		65,7	65 663,00	99,9
479	Štěpánkova s. r. o., Štěpánkova 142, Chrudim (program RMPZ - dotace a spoluúčast)		367,0	367 000,00	100,0
480	<i>Celkem</i>	<i>3 804,0</i>	<i>3 681,7</i>	<i>3 104 596,71</i>	<i>84,3</i>
481	<b>GRANTY, OSTATNÍ DOTACE A PŘÍSPĚVKY</b>				
482	příspěvky na podporu sportu a tělovýchovy	2 300,0	2 300,0	2 296 120,00	99,8
483	kulturní dotace	700,0	700,0	698 000,00	99,7
484	poskytnutí grantů	200,0	200,0	166 690,00	83,3
485	příspěvky a dotace ostatním obč. sdružením	450,0	405,0	401 005,00	99,0
486	<b>PŘÍMÉ DOTACE celkem (řádky č. 487 - 501)</b>	<b>1 975,0</b>	<b>1 975,0</b>	<b>1 975 000,00</b>	100,0
487	<i>Altus, z.s.</i>	<i>100,0</i>	<i>100,0</i>	<i>100 000,00</i>	100,0
488	<i>Šance pro Tebe, z.s.</i>	<i>500,0</i>	<i>500,0</i>	<i>500 000,00</i>	100,0
489	<i>Mama klub Chrudim z.s.</i>	<i>100,0</i>	<i>100,0</i>	<i>100 000,00</i>	100,0
490	<i>Rytmus Východní Čechy, o.p.s.</i>	<i>100,0</i>	<i>100,0</i>	<i>100 000,00</i>	100,0
491	<i>Centrum J. J. Pestalozziho, o.p.s.</i>	<i>500,0</i>	<i>500,0</i>	<i>500 000,00</i>	100,0
492	<i>Oblastní spolek ČČK Chrudim</i>	<i>100,0</i>	<i>100,0</i>	<i>100 000,00</i>	100,0
493	<i>Farní charita Chrudim</i>	<i>100,0</i>	<i>100,0</i>	<i>100 000,00</i>	100,0
494	<i>Vodní záchranná služba ČČK, pobočný spolek</i>	<i>30,0</i>	<i>30,0</i>	<i>30 000,00</i>	100,0
495	<i>SOPRE CR o. p. s.</i>	<i>100,0</i>	<i>100,0</i>	<i>100 000,00</i>	100,0
496	<i>Aeroklub ČR-Chrudim, z.s.</i>	<i>45,0</i>	<i>45,0</i>	<i>45 000,00</i>	100,0
497	<i>MOMO Chrudim, o.p.s.</i>	<i>30,0</i>	<i>30,0</i>	<i>30 000,00</i>	100,0
498	<i>MaChr za Chrudim malebnou z.s.</i>	<i>100,0</i>	<i>100,0</i>	<i>100 000,00</i>	100,0
499	<i>Amalthea z.s.</i>	<i>70,0</i>	<i>70,0</i>	<i>70 000,00</i>	100,0
500	<i>Taneční klub BESTA Chrudim z.s.</i>	<i>50,0</i>	<i>50,0</i>	<i>50 000,00</i>	100,0
501	<i>MD dance studio Chrudim, z.s.</i>	<i>50,0</i>	<i>50,0</i>	<i>50 000,00</i>	100,0
502	příspěvky a dary RM a ZM	230,0	370,0	369 953,00	100,0
503	Aeroklub ČR-Chrudim, z.s. - neinvestiční dotace na letecký den Aeroklubu ČR - Chrudim	50,0	30,0	0,00	0,0
504	PRAGOBALON LAVA s.r.o. - neinvestiční dotace na VI. ročník akce "Balóny nad Chrudimí"	25,0	25,0	25 000,00	100,0

	Název odboru - text	Rozpočet na rok 2018 v tis. Kč	Rozpočet upravený k 31.12.2018 v tis. Kč	Skutečnost k 31.12.2018 v Kč	% k RU
505	Oldřich Bujnoch, Topolská 739, Chrudim - neinvestiční dotace na akci "Chrudimská Pernštejn desítka" a "Svatováclavské vinobraní"	80,0	80,0	80 000,00	100,0
506	finanční rezerva na případné poskytnutí účelové neinvestiční dotace Římskokatolické farnosti arciděkanství Chrudim na opravu střechy kostela Nanebevzetí Panny Marie	500,0	0,0	0,00	0,0
507	Účelová dotace Římskokatolické farnosti arciděkanství Chrudim na opravu střechy kostela Nanebevzetí Panny Marie		500,0	500 000,00	0,0
508	Regionální muzeum v Chrudimi - účelová dotace na projekt "Dědečku proč přijely ty tanky?"	40,0	40,0	40 000,00	100,0
509	MLK Chrudim - účelová dotace na projekt "Bez nití - Odvázané pátky na terasách"	40,0	40,0	40 000,00	100,0
510	Dotace pro AFK Chrudim, z.s. na dofinancování 2. etapy postupné rekonstrukce vrhačského sektoru (spoluúčast k dotaci)		494,4	494 364,00	100,0
511	Neinvestiční dotace FK ERA-PACK Chrudim, z.s.		100,0	100 000,00	100,0
512	<i>Celkem</i>	<i>6 590,0</i>	<i>7 259,4</i>	<i>7 186 132,00</i>	<i>99,0</i>
513	<i>SPORTOVNÍ AREÁLY MĚSTA CHRUDIM, s.r.o.</i>				
514	dotace na provoz	21 610,0	20 410,0	20 410 000,00	100,0
515	dotace na nájem	500,0	500,0	500 000,00	100,0
516	investiční dotace na nákup rotačních sekaček na Letní a na Městský stadion	580,0	580,0	580 000,00	100,0
517	investiční dotace na nákup atletických překážek na Letní stadion	200,0	200,0	200 000,00	100,0
518	<i>Celkem</i>	<i>22 890,0</i>	<i>21 690,0</i>	<i>21 690 000,00</i>	<i>100,0</i>
519	<i>Celkem kultura</i>	<i>56 770,0</i>	<i>59 066,1</i>	<i>58 415 728,71</i>	<i>98,9</i>
520	<b><i>Celkem za Odbor školství, kultury, sportu a pam. péče</i></b>	<b><i>77 475,0</i></b>	<b><i>86 841,5</i></b>	<b><i>86 112 643,01</i></b>	<b><i>99,2</i></b>
521	<b>8 - Odbor investic</b>				
522	<b>CELOPOLEČENSKÉ FUNKCE LESŮ</b>				
523	doprovodná infrastruktura v rekreačních lesích Podhůra	195,0	195,0	186 739,00	95,8
524	investiční dotace pro SML - rekonstrukce lesních cest v lokalitě Pohled-Rtenín III. etapa		819,7	819 678,80	100,0
525	Rekreační lesy Podhůra - I. etapa (parkoviště, stojany na kola, myčka kol a příslušenství)		4 450,0	4 348 234,13	97,7
526	informační tabule při vstupu do Rekreačních lesů Podhůra		200,0	21 175,00	10,6
527	<i>Celkem</i>	<i>195,0</i>	<i>5 664,7</i>	<i>5 375 826,93</i>	<i>94,9</i>
528	<b>SILNICE včetně MK</b>				
529	plošné výspravy místních komunikací	1 800,0	1 050,0	745 576,34	71,0
530	lokální výspravy místních komunikací, běžná údržba a rekonstrukce	3 000,0	2 100,0	1 767 784,40	84,2
531	údržba mostů, oprava a čištění uličních vpustí, havárie MK	1 700,0	1 400,0	1 314 363,00	93,9
532	stavební úpravy ul. K Presům	1 000,0	500,0	63 585,50	12,7
533	rekonstrukce komunikace Tylovo nábřeží	3 120,0	3 390,0	3 385 995,03	99,9
534	<i>Celkem</i>	<i>10 620,0</i>	<i>8 440,0</i>	<i>7 277 304,27</i>	<i>86,2</i>
535	<b>PROVOZ VEŘEJNÉ SILNIČNÍ DOPRAVY</b>				
536	oprava a rekonstrukce autobusových zastávek nespecifikované	100,0	100,0	11 801,00	11,8
537	<i>Celkem</i>	<i>100,0</i>	<i>100,0</i>	<i>11 801,00</i>	<i>11,8</i>
538	<b>OSTATNÍ ZÁLEŽITOSTI KOMUNIKACÍ</b>				
539	údržba a rekonstrukce chodníků, cyklostezek a parkovišť	3 000,0	4 500,0	4 430 408,95	98,5
540	výstavba cyklostezky ul. Dašická - část přejezd	2 646,0	3 160,0	3 139 988,76	99,4
541	<i>Celkem</i>	<i>5 646,0</i>	<i>7 660,0</i>	<i>7 570 397,71</i>	<i>98,8</i>
542	<b>ODVÁDĚNÍ ODPADNÍCH VOD</b>				
543	opravy, údržba a výstavba kanalizací nespecifikované	100,0	100,0	99 970,00	100,0
544	<i>Celkem</i>	<i>100,0</i>	<i>100,0</i>	<i>99 970,00</i>	<i>100,0</i>
545	<b>ÚPRAVY DROBNÝCH VODNÍCH TOKŮ</b>				
546	náhon - běžná údržba a oprava	160,0	160,0	108 656,80	67,9

Název odboru - text		Rozpočet na rok 2018 v tis. Kč	Rozpočet upravený k 31.12.2018 v tis. Kč	Skutečnost k 31.12.2018 v Kč	% k RU
547	<i>Celkem</i>	160,0	160,0	108 656,80	67,9
548	<b>MATEŘSKÉ ŠKOLY</b>				
549	údržba a opravy hřišť a zahrad v mateřských školách	500,0	480,0	415 873,70	86,6
550	rekonstrukce, doplnění a výstavba hřišť v mateřských školách	910,0	555,0	230 561,00	41,5
551	rekonstrukce šatny, soc. zařízení a rozvodů MŠ Strojářů	3 000,0	4 800,0	4 791 283,44	99,8
552	oprava sociálního zařízení dětí MŠ Sladkovského	650,0	2 600,0	2 587 243,00	99,5
553	snížení energetické náročnosti budovy MŠ Víta Nejedlého 769, Chrudim		10 600,0	10 357 997,49	97,7
554	snížení energetické náročnosti budovy MŠ U Stadionu, Chrudim		357,0	356 950,00	100,0
555	<i>běžná údržba a rekonstrukce v zařízeních:</i>				
556	MŠ Strojářů + MŠ Medlešice	550,0	450,0	261 864,75	58,2
557	MŠ Svatopluka Čecha	350,0	350,0	328 414,00	93,8
558	MŠ Na Valech + MŠ Sladkovského	620,0	620,0	497 256,00	80,2
559	MŠ U Stadionu	400,0	400,0	48 828,20	12,2
560	MŠ Víta Nejedlého	250,0	250,0	179 769,00	71,9
561	MŠ Dr. Malíka + MŠ Topol	450,0	450,0	390 345,00	86,7
562	<i>Celkem</i>	7 680,0	21 912,0	20 446 385,58	93,3
563	<b>ZÁKLADNÍ ŠKOLY</b>				
564	údržba a opravy hřišť a zahrad v základních školách		20,0	15 682,00	78,4
565	rekonstrukce objektu tělocvičny ZŠ Dr. Peška	4 500,0	6 548,0	6 450 402,82	98,5
566	rekonstrukce hospodářského objektu ZŠ Dr. Malíka	5 150,0	236,0	235 950,00	100,0
567	výměna elektroinstalace v učebním pavilonu ZŠ Dr. Malíka I. etapa	1 800,0	1 770,0	1 500 846,49	84,8
568	rekonstrukce venkovního hřiště ZŠ Dr. Malíka	2 700,0	299,0	59 290,00	19,8
569	rekonstrukce odborných učeben včetně vnějšího výtahu v ZŠ Sladkovského 28 - PD	79,0	79,0	0,00	0,0
570	modernizace počítačových učeben a soc. zařízení ZŠ U Stadionu		1 950,0	1 894 424,22	97,1
571	rekonstrukce chemické laboratoře a zajištění bezbariérovosti v ZŠ Dr. Malíka		1 050,0	988 998,34	94,2
572	ZŠ Husova 9, Chrudim, zajištění bezbariérovosti školy - výtah		2 000,0	1 649 252,00	82,5
573	<i>běžná údržba a rekonstrukce v zařízeních:</i>				
574	ZŠ Husova + ZŠ Dr. Peška	675,0	1 042,0	977 786,79	93,8
575	ZŠ Školní náměstí + ZŠ Sladkovského	500,0	500,0	449 142,00	89,8
576	ZŠ U Stadionu	380,0	630,0	482 776,70	76,6
577	ZŠ Dr. Malíka	799,0	1 029,0	995 588,00	96,8
578	<i>Celkem</i>	16 583,0	17 153,0	15 700 139,36	91,5
579	<b>SPECIÁLNÍ ZÁKLADNÍ ŠKOLA</b>				
580	renovace výtahu ve speciální základní škole	0,0	123,0	122 839,00	99,9
581	<i>Celkem</i>	0,0	123,0	122 839,00	99,9
582	<b>ZÁKLADNÍ UMĚLECKÁ ŠKOLA</b>				
583	běžná údržba a rekonstrukce	450,0	510,0	458 001,00	89,8
584	<i>Celkem</i>	450,0	510,0	458 001,00	89,8
585	<b>KINA</b>				
586	městské kino - běžná údržba a rekonstrukce	120,0	370,0	311 246,50	84,1
587	letní kino	70,0	70,0	12 015,00	17,2
588	<i>Celkem</i>	190,0	440,0	323 261,50	73,5
589	<b>ČINNOSTI KNIHOVNICKÉ</b>				
590	knihovny - běžná údržba a rekonstrukce	500,0	310,0	275 913,00	89,0
591	<i>Celkem</i>	500,0	310,0	275 913,00	89,0
592	<b>PAMÁTKY</b>				
593	Chrudimská beseda čp. 85 oprava vnější fasády a oken	14 350,0	15 067,0	14 028 488,52	93,1
594	Chrudimská beseda - výměna VZT (havárie)		1 221,4	1 221 322,00	100,0

	<b>Název odboru - text</b>	<b>Rozpočet na rok 2018 v tis. Kč</b>	<b>Rozpočet upravený k 31.12.2018 v tis. Kč</b>	<b>Skutečnost k 31.12.2018 v Kč</b>	<b>% k RU</b>
595	Divadlo K. Pippicha oprava střešy	1 800,0	1 889,0	1 888 549,00	100,0
596	Divadlo K. Pippicha odvlhčení suterénu	840,0	1 455,0	1 425 035,20	97,9
597	<i>běžná údržba a rekonstrukce v zařízeních:</i>				
598	zámek Medlešice	100,0	70,0	20 668,00	29,5
599	divadlo K. Pippicha	800,0	881,0	880 139,96	99,9
600	muzeum - Chrudimská beseda čp. 85	450,0	450,0	309 831,35	68,9
601	muzeum barokních soch	200,0	200,0	151 847,50	75,9
602	<i>opravy a rekonstrukce kulturních památek:</i>				
603	sochy, kašny a portály	315,0	315,0	314 360,00	99,8
604	hradby	100,0	100,0	39 914,51	39,9
605	<i>Celkem</i>	<i>18 955,0</i>	<i>21 648,4</i>	<i>20 280 156,04</i>	<i>93,7</i>
606	<b>OBNOVA HODNOT MÍSTNÍHO KULTURNÍHO POVĚDOMÍ</b>				
607	opravy hrobů významných osobností	100,0	100,0	13 800,00	13,8
608	oprava kapličky ve Vestci - 3. etapa		188,0	179 914,00	95,7
609	památník obětem I. světové války Vlčnov		292,2	194 350,00	66,5
610	<i>Celkem</i>	<i>100,0</i>	<i>580,2</i>	<i>388 064,00</i>	<i>66,9</i>
611	<b>ZÁJMOVÁ ČINNOST V KULTUŘE</b>				
612	Spolkový dům - běžná údržba a rekonstrukce	100,0	140,0	96 719,64	69,1
613	<i>Celkem</i>	<i>100,0</i>	<i>140,0</i>	<i>96 719,64</i>	<i>69,1</i>
614	<b>SPORTOVNÍ ZAŘÍZENÍ V MAJETKU OBCE</b>				
615	investiční dotace pro Sportovní areály města Chrudim, s.r.o. na "Stavební úpravy TRAFO v areálu zimního stadionu" a "Vybudování vedlejší tribuny na fotbal.stadionu v ul. Novoměstská, výměna světel v hale na stolní tenis"	800,0	800,0	800 000,00	100,0
616	investiční dotace pro Sportovní areály města Chrudim, s.r.o. na "Rekonstrukce střešy zimního stadionu"	2 700,0	2 700,0	2 525 875,00	93,6
617	<i>Celkem</i>	<i>3 500,0</i>	<i>3 500,0</i>	<i>3 325 875,00</i>	<i>95,0</i>
618	<b>VYUŽITÍ VOLNÉHO ČASU DĚTÍ A MLÁDEŽE</b>				
619	běžná údržba stávajících dětských hřišť	750,0	1 015,0	858 475,90	84,6
620	rekonstrukce, výstavba a doplnění dětských hřišť	1 500,0	2 607,0	2 537 439,76	97,3
621	Dům dětí a mládeže - běžná údržba a rekonstrukce	300,0	300,0	52 602,00	17,5
622	údržba hřiště a zahrady v DDM	50,0	50,0	13 649,40	27,3
623	<i>Celkem</i>	<i>2 600,0</i>	<i>3 972,0</i>	<i>3 462 167,06</i>	<i>87,2</i>
624	<b>NEBYTOVÉ HOSPODÁŘSTVÍ</b>				
625	oprava markýz čp.8 ul. Čs. partyzánů	1 500,0	1 700,0	1 676 339,39	98,6
626	<i>Celkem</i>	<i>1 500,0</i>	<i>1 700,0</i>	<i>1 676 339,39</i>	<i>98,6</i>
627	<b>VEŘEJNÉ OSVĚTLENÍ</b>				
628	rekonstrukce, doplnění a oprava veřejného osvětlení nespecifikovaně	500,0	1 248,0	1 205 309,24	96,6
629	doplnění veřejného osvětlení Na Větrníku, Chrudim		1 211,0	1 134 567,77	93,7
630	<i>Celkem</i>	<i>500,0</i>	<i>2 459,0</i>	<i>2 339 877,01</i>	<i>95,2</i>
631	<b>POHŘEBNICTVÍ</b>				
632	opravy hřbitovů	100,0	100,0	67 518,00	67,5
633	<i>Celkem</i>	<i>100,0</i>	<i>100,0</i>	<i>67 518,00</i>	<i>67,5</i>
634	<b>KOMUNÁLNÍ SLUŽBY A ÚZEMNÍ ROZVOJ</b>				
635	projekty, průzkumy, technické pomoci obecné, příprava inv. akcí	3 000,0	4 155,0	3 148 018,10	75,8
636	opravy a údržba majetku nespecifikované, nákup drobného dlouhodobého majetku	200,0	200,0	104 083,00	52,0
637	příprava území U Stadionu - realizace stavebních předpokladů pro projekt města (komunikace pro pěší a cyklisty vč. podélného parkovacího stání podél Chrudimky, ul. Na Ostrově)	5 500,0	5 050,0	0,00	0,0
638	demolice objektu Lázeňská čp. 88	200,0	370,0	286 232,35	77,4
639	terminál veřejné dopravy Chrudim - PD	500,0	929,0	928 838,60	100,0



Název odboru - text		Rozpočet na rok 2018 v tis. Kč	Rozpočet upravený k 31.12.2018 v tis. Kč	Skutečnost k 31.12.2018 v Kč	% k RU
---------------------	--	--------------------------------	--	------------------------------	--------

640	revitalizace ramene drobného toku v Chrudimí - Střelnice		300,0	281 515,39	93,8
641	oprava zdi Široké schody - havárie		278,1	278 005,50	100,0
642	demolice objektu na p.č. 306/2		232,0	227 761,89	98,2
643	demolice objektu ul. Na Ostrově na p.č. 3597		670,0	643 868,60	96,1
644	<i>Celkem</i>	<i>9 400,0</i>	<i>12 184,1</i>	<i>5 898 323,43</i>	<i>48,4</i>
645	<b>PÉČE O VZHLED OBCÍ A VEŘ. ZELENĚ</b>				
646	shoz havraních hnízd	230,0	118,0	117 200,00	99,3
647	údržba, opravy a rekonstrukce odpočinkových míst	110,0	240,0	233 433,00	97,3
648	údržba trávníků	6 776,0	5 640,0	4 924 702,63	87,3
649	údržba živých plotů	535,0	535,0	448 890,35	83,9
650	údržba stromů a keřových skupin	1 800,0	1 800,0	1 718 454,60	95,5
651	údržba mobilních nádob a záhonů	805,0	1 334,0	1 318 276,84	98,8
652	výsadby stromů a keřů	300,0	300,0	229 446,83	76,5
653	údržba pozemků nezajištěných smluvně	200,0	250,0	164 314,68	65,7
654	Klášteřní zahrady	280,0	300,0	294 203,80	98,1
655	Městský park	130,0	150,0	147 396,90	98,3
656	komplexní údržba biokoridoru Topol	10,0	15,0	9 976,00	66,5
657	aktualizace projektu "Péče o stromy"	170,0	170,0	47 747,00	28,1
658	park Republiky	40,0	40,0	38 017,90	95,0
659	zámecký park Medlešice	40,0	40,0	13 077,70	32,7
660	park Střelnice	50,0	50,0	13 844,90	27,7
661	Michalský park	50,0	50,0	49 968,60	99,9
662	městský park Větrník		200,0	0,00	0,0
663	<i>Celkem</i>	<i>11 526,0</i>	<i>11 232,0</i>	<i>9 768 951,73</i>	<i>87,0</i>
664	<b>DENNÍ STACIONÁŘE</b>				
665	rekonstrukce rozvodů čp. 828 Městský park - voda, kanalizace, ÚT	900,0	1 160,0	1 139 150,02	98,2
666	<i>Celkem</i>	<i>900,0</i>	<i>1 160,0</i>	<i>1 139 150,02</i>	<i>98,2</i>
667	<b>ČINNOST MÍSTNÍ SPRÁVY</b>				
668	údržba, opravy a rekonstrukce vnějších plášťů budov užívaných MěÚ	100,0	149,0	135 616,80	91,0
669	rekonstrukce silnoproudé a slaboproudé elektroinstalace v budově čp. 77, Resselovo náměstí, Chrudim	6 900,0	6 761,0	6 760 391,36	100,0
670	<i>Celkem</i>	<i>7 000,0</i>	<i>6 910,0</i>	<i>6 896 008,16</i>	<i>99,8</i>
671	<b><i>Celkem za Odbor investic</i></b>	<b><i>98 405,0</i></b>	<b><i>128 158,4</i></b>	<b><i>113 109 645,63</i></b>	<b><i>88,3</i></b>

672	<b>9 - Odbor správní</b>				
673	Komise pro občanské záležitosti	115,0	115,0	106 424,00	92,5
674	volby prezidenta České republiky		675,4	667 751,92	98,9
675	volby do 1/3 Senátu Parlamentu ČR a zastupitelstev obcí v roce 2018		1 320,0	1 063 002,08	80,5
676	<b><i>Celkem za Odbor správní</i></b>	<b><i>115,0</i></b>	<b><i>2 110,4</i></b>	<b><i>1 837 178,00</i></b>	<b><i>87,1</i></b>

677	<b>10 - Odbor životního prostředí</b>				
678	<b>OCHRANA OVZDUŠÍ A NAKLÁDÁNÍ S ODPADY</b>				
679	monitoring ovzduší (provoz analyzátorů na území města)	120,0	120,0	73 000,00	60,8
680	černé skládky (likvidace černých skládek)	170,0	170,0	66 468,00	39,1
681	ekologická výchova	110,0	93,7	78 728,00	84,0
682	certifikace EMAS	20,0	36,3	36 300,00	100,0
683	regulace holubů, likvidace invazních druhů rostlin	80,0	80,0	0,00	0,0
684	výkon státní správy - posudky, rozборы, týraná zvířata ...	330,0	330,0	122 571,00	37,1
685	monitoring starých ekologických zátěží	20,0	20,0	0,00	0,0
686	kalamitní stav v lesích (kúrovec, nezalesněné holiny)	15,0	15,0	0,00	0,0
687	separace odpadů	40,0	40,0	0,00	0,0
688	<b><i>Celkem za Odbor životního prostředí</i></b>	<b><i>905,0</i></b>	<b><i>905,0</i></b>	<b><i>377 067,00</i></b>	<b><i>41,7</i></b>

Název odboru - text	Rozpočet na rok 2018 v tis. Kč	Rozpočet upravený k 31.12.2018 v tis. Kč	Skutečnost k 31.12.2018 v Kč	% k RU
---------------------	--------------------------------	--	------------------------------	--------

689	<b>11 - Odbor dopravy</b>				
690	provozování MHD	8 850,0	8 850,0	8 450 388,76	95,5
691	znalecké posudky	500,0	500,0	230 936,00	46,2
692	svědečné a tlumočné	10,0	10,0	0,00	0,0
693	pronájem plochy na zkoušku žadatelů o řidičské oprávnění	40,0	40,0	0,00	0,0
694	úsekové měření rychlosti vozidel - ulice Václavská (investice)	700,0	0,0	0,00	0,0
695	<b>Celkem za Odbor dopravy</b>	<b>10 100,0</b>	<b>9 400,0</b>	<b>8 681 324,76</b>	<b>92,4</b>

696	<b>12 - Stavební odbor</b>				
697	prostředky na výkon státní správy (posudky, řešení havárií)	60,0	60,0	0,00	0,0
698	<b>Celkem za Stavební odbor</b>	<b>60,0</b>	<b>60,0</b>	<b>0,00</b>	<b>0,0</b>

699	<b>13 - Obecní živnostenský úřad</b>				
700	<b>Celkem za Obecní živnostenský úřad</b>	<b>0,0</b>	<b>0,0</b>	<b>0,00</b>	<b>0,0</b>

701	<b>15 - Odbor sociálních věcí</b>				
702	<b>OSTATNÍ VÝDAJE ODBORU</b>				
703	sociální prevence	250,0	250,0	136 757,51	54,7
704	komunitní plánování	60,0	60,0	57 202,00	95,3
705	provoz městské noclehárny	161,0	161,0	161 000,00	100,0
706	jednorázové mimořádné výdaje (občané města v krizi, např. živelné pohromy)	60,0	60,0	0,00	0,0
707	neinvestiční dotace pro Centrum J. J. Pestalozziho o.p.s.	1 400,0	1 400,0	1 400 000,00	100,0
708	výkon pěstounské péče (nevyčerpaná dotace z minulých let)	1 300,0	1 773,0	1 638 344,64	92,4
709	dotační program na podporu sociální oblasti - příspěvky pro pobytová zařízení (občané Chrudimě)	420,0	420,0	253 500,00	60,4
710	dotační program na podporu neziskového sektoru v sociálních službách	400,0	400,0	368 400,00	92,1
711	dotace EU - "Systémová podpora sociální práce v obcích"	177,0	2 344,6	2 153 278,07	91,8
712	dotace EU - "Efektivní řízení sítě služeb pro ohrožené děti v ORP"	231,0	2 942,2	1 764 275,56	60,0
713	výživné (vratka do SR)			2 200,00	
714	<b>Celkem</b>	<b>4 459,0</b>	<b>9 810,8</b>	<b>7 934 957,78</b>	<b>80,9</b>

715	<b>CENTRUM SOCIÁLNÍCH SLUŽEB A POMOCI</b>				
716	neinvestiční příspěvek na činnost	17 393,0	21 961,0	21 961 000,00	100,0
717	<b>Celkem</b>	<b>17 393,0</b>	<b>21 961,0</b>	<b>21 961 000,00</b>	<b>100,0</b>

718	<b>Celkem za Odbor sociálních věcí</b>	<b>21 852,0</b>	<b>31 771,8</b>	<b>29 895 957,78</b>	<b>94,1</b>
-----	--	-----------------	-----------------	----------------------	-------------

719	<b>Orgán obce</b>				
720	<b>MĚSTSKÁ POLICIE</b>				
721	oděv, obuv	250,0	334,0	320 614,00	96,0
722	dlouhodobý drobný hmotný (investiční) majetek	80,0	130,0	118 383,49	91,1
723	nákup materiálu	90,0	97,0	94 001,72	96,9
724	pohonné hmoty, mazadla, oleje	180,0	184,0	164 477,96	89,4
725	služby telekomunikací a radiokomunikací	1,5	1,5	727,65	48,5
726	pojištění osob	26,0	22,0	21 285,00	96,8
727	školení, vzdělávání	135,0	143,0	137 064,00	95,8
728	nákup služeb (vč. služeb týkajících se informačních a komunikačních tech.)	160,0	158,0	104 053,95	65,9
729	opravy a udržování	100,0	100,0	86 611,00	86,6
730	platby daní a poplatků, nákup kolků	15,0	13,0	11 000,00	84,6
731	knihy, učební pomůcky, tisk	8,0	4,5	2 380,00	52,9
732	pojištění služebních vozů	35,0	29,0	26 280,00	90,6
733	údržba, servis a obnova kamerového systému	1 350,0	1 280,0	1 269 062,52	99,1
734	údržba a servis pultu centrální ochrany	100,0	45,0	33 880,00	75,3
735	cestovné	30,0	30,0	23 642,00	78,8

	<b>Název odboru - text</b>	<b>Rozpočet na rok 2018 v tis. Kč</b>	<b>Rozpočet upravený k 31.12.2018 v tis. Kč</b>	<b>Skutečnost k 31.12.2018 v Kč</b>	<b>% k RU</b>
736	služby pošt	2,0	3,0	1 838,00	61,3
737	ochranné pomůcky	25,0	17,0	16 150,00	95,0
738	potraviny - ochranné nápoje	3,0	3,0	2 697,00	89,9
739	léky a zdravotnický materiál	5,0	1,5	698,00	46,5
740	nájemné	15,0	15,0	13 500,00	90,0
741	<b><i>Celkem za MĚSTSKOU POLICII</i></b>	<b>2 610,5</b>	<b>2 610,5</b>	<b>2 448 346,29</b>	<b>93,8</b>
742	<b>VÝDAJE CELKEM</b>	<b>472 434,8</b>	<b>568 645,2</b>	<b>523 093 110,82</b>	<b>92,0</b>

# KOMENTÁŘ K ROZBORŮM HOSPODAŘENÍ K 31. 12. 2018

## ODBOR INVESTIC

### 1037-CELOSPOLEČENSKÉ FUNKCE LESŮ

#### *Doprovodná infrastruktura v rekreačních lesích Podhůra*

Město Chrudim obdrželo dotaci z Pardubického kraje. Jednalo se o aktualizaci 7 ks stávajících infotabulí, včetně nové grafiky, na naučné stezce a přemístění 3 ks infotabulí na vhodnější místo. Zároveň bylo osazeno 6 ks interaktivních prvků. Stavba byla dokončena a slavnostně otevřena 19. 6. 2018.



#### *Rekreační lesy Podhůra I. etapa*

Za přispění  
Pardubického kraje

bylo vybudováno nové parkoviště pro 28 osobních automobilů a 2 autobusy, mobiliář pro cyklisty, přípojka NN, vodovodní přípojka a vodovodní řad v délce 172 m.

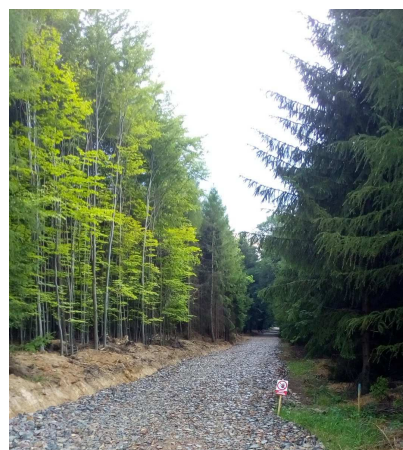

#### *Investiční dotace pro Městské lesy na „Rekonstrukci lesních cest v lokalitě Pohled-Rtenín – III. etapa“*

Investorem akce byly Městské lesy Chrudim, s.r.o., kterým město Chrudim poskytlo investiční dotaci. Smlouva o poskytnutí investiční dotace byla schválena v Zastupitelstvu města 28. 5. 2018 a podepsána dne 1. 6. 2018. Rekonstrukce navazovala na II. etapu, která byla dokončena v roce 2016. Došlo ke zlepšení kvality cest lesnické infrastruktury v celkové délce 1 807 m o šíři 3,5 m. Vyúčtování dotace předáno 14. 12. 2018.

#### *Informační tabule do rekreačních lesů Podhůra*

Město Chrudim obdrželo dotaci z Pardubického kraje. V roce 2018 byl osazen pouze základní kámen. Dále bude vyhotoveno 5 ks nových informačních tabulí na vstupu do Rekreačních lesů Podhůra. Stavba by měla být dokončena do 30. 6. 2019. V roce 2018 bylo vypsáno výběrové řízení na realizaci, na kterou nebyla podána žádná nabídka. Výběrové řízení bude opakováno na začátku roku 2019.



### 2212-SILNICE

#### *Plošné výspravy místních komunikací*

#### *Lokální výspravy místních komunikací, běžná údržba*

#### *Údržba mostů, oprava a čištění uličních vpustí, havárie MK*

Byly provedeny výspravy větších poškozených ploch ve městě a okrajových částech, opravy výtluků, havárie, běžné opravy povrchů komunikací, příkopů, krajnic, proplachy a opravy uličních vpustí, běžná údržba a revize mostních konstrukcí např. v ul. Na Kopanici, Na Vazovce, Cereghettiho, Jabloňová, Příčná, Korbářova a v Topoli.



#### *Rekonstrukce komunikace Tylovo nábřeží*

V měsíci červnu proběhla kolaudace stavby „Rekonstrukce Tylova nábřeží v Chrudimi“. Tato stavba navázala na již provedenou rekonstrukci ul. Sřelecká. Byla provedena jednopruhová obousměrná komunikace, povrch konstrukce je ze žulové dlažby. Rekonstrukce byla řešena včetně veřejného osvětlení.

### ***Stavební úpravy ulice K Presům***

Stavební záměr akce „Rekonstrukce ulice K Presům - I. etapa, Chrudim“ byl doprojektován a probíhá stavební řízení. Realizace bude v roce 2019.

### **2219-OSTATNÍ ZÁLEŽITOSTI KOMUNIKACÍ**

#### ***Údržba a rekonstrukce chodníků, cyklostezek a parkovišť***

Byly provedeny opravy poškozených ploch ve městě a okrajových částech po zimním období, havárie, opravy povrchů chodníků a parkovišť např. v sídl. U Stadionu, ul. Topolská, Novoměstská, Na Ostrově, Dr. Jana Malíka, Rooseveltova, Jiráskova a Na Šancích.

#### ***Výstavba cyklostezky ul. Dašická – část přejezd***

Výstavba cyklostezky v ulici Dašická, Chrudim, část přes železniční přejezd, navazuje na již provedené úseky cyklostezek ve spodní části (od Shell k vjezdu EOP) a v horní části (nad tratí směr Vestec). Cyklostezka byla provedena rozšířením stávajícího chodníku. V rámci stavby přes železniční trať byl přejezd na trati Heřmanův Městec – Borohrádek rozšířen, přejezd byl zhotoven z materiálu - pryžových panelů. Napojení přejezdové konstrukce na sruženou stezku se provedlo živičnou konstrukcí ve stejné skladbě jako sružená stezka. V rámci rozšíření stávajícího přejezdu se dále provedlo doplnění světelného zabezpečovacího zařízení sružené cyklostezky do stávajícího zabezpečovacího zařízení přejezdu. Křížení sružené stezky s železniční tratí jsou zabezpečeny dvěma výstražníky se závorou umístěnými vpravo od stezky ve směru jízdy (chůze). Vzhledem k šířce komunikace 3,0 m byly použity celé závory. Výstavbou sružené cyklostezky se zlepšila bezpečnost chodců a cyklistů, včetně dopravní obslužnosti v daném místě. Součástí cyklostezky je veřejné osvětlení. Stezka a silnice je rozdělena zeleným pásem o šířce 1,00 m, osetým travním semenem. Celková délka rekonstrukce činí cca 80 m. Kolaudace stavby stavebním úřadem MěÚ Chrudim proběhla v měsíci červenci. Zkušební provoz Drážního úřadu Praha byl ukončen.

### **2221-PROVOZ VEŘEJNÉ SILNIČNÍ DOPRAVY**

#### ***Oprava a rekonstrukce autobusových zastávek***

Byla provedena oprava autobusové zastávky v ul. Na Větrníku.

### **2321-ODVÁDĚNÍ A ČIŠTĚNÍ ODPADNÍCH VOD**

#### ***Opravy, údržba a výstavba kanalizací nespecifikovaně***

Byla provedena menší oprava kanalizace v majetku města Chrudim. Dále došlo k provedení proplachů na stávající kanalizaci v Medlešicích, dle požadavku zpracovatele PD nové kanalizace.

### **2333-ÚPRAVY DROBNÝCH VODNÍCH TOKŮ**

#### ***Náhon - běžná údržba a oprava***

Celý rok byla prováděna pravidelná manipulace se stavbami na vodním díle, regulace nátoků z řeky Chrudimky, odstraňování nežádoucích staveb ve vodním toku, průběžná úprava konkáv a brodů, redukce bylinné vegetace, opravy koryta a vodních staveb na Jižní větvi náhonu.

### **3111-MATEŘSKÉ ŠKOLY**

#### ***Údržba a opravy hřišť a zahrad v mateřských školách***

Byla provedena hlavní roční kontrola prvků v zahradách a čtyři kontroly čtvrtletní. Proběhly opravy stávajících prvků dle výsledků roční kontroly dětských hřišť v MŠ, výměna písku v pískovištích, nátěry konstrukcí pískovišť, úpravy dopadových ploch pod prvky.

#### ***Rekonstrukce, doplnění a výstavba hřišť v MŠ***

Do zahrady MŠ Sv. Čecha byl doplněn herní prvek Bagr do pískoviště, do zahrad MŠ Strojařů a MŠ Topol byl doplněn malý dětský lanový park.

#### ***Rekonstrukce šatny, soc. zařízení a rozvodů MŠ Strojařů***

Rekonstrukce se týkala uvolněných prostor v objektu školky po Paletě a Mama klubu, kde se opravila a dispozičně upravila sociální zařízení tak, aby splňovala dnešní požadavky KHS. Dále se provedla i výměna veškerých rozvodů v těchto dvou odděleních. Zrekonstruované prostory budou sloužit školce nebo jako náhradní prostory pro umístění dětí z jiné školky.

### ***Rozšíření sociálního zařízení dětí MŠ Sladkovského***

Rozšíření se týkalo stávajícího prostorového uspořádání sociálních zařízení v přízemí a patře, které nevyhovovalo současné legislativě. Sociálky se rozšířily přístavbou, dále se provedly veškeré nové rozvody, nové obklady a dlažby včetně zařizovacích předmětů.



### ***Snížení energetické náročnosti MŠ Víta Nejedlého***

Snížení náročnosti se týkalo dvou objektů, a to školního a hospodářského, kde se vyměnila okna, zateplily obvodové stěny a na hospodářském objektu se zateplila střecha. Ve školním objektu se provedla kompletní nová elektroinstalace, osadila se do každého oddělení nová vzduchotechnika a upravila se otopná soustava. Na vybraná okna se osadila venkovní stínící žaluzie.

Běžná údržba rekonstrukce v zařízeních:

#### ***MŠ Strojářů + MŠ Medlešice***

V MŠ Strojářů proběhlo objednání nutných revizí, drobná údržba, oprava oplocení areálu.

V MŠ Medlešice byla provedena běžná údržba.

#### ***MŠ Svatopluka Čecha***

Objednaly se revize, probíhala běžná údržba, vyměnily se koberce v ložnicích dětí, vyměnila se přístupová brána do zahrady školky za novou pojezdovou včetně úpravy nájezdu do zahrady.

#### ***MŠ Sladkovského + MŠ Na Valech***

V MŠ Na Valech 182, 193, 693 probíhala drobná údržba a pravidelné revize.

#### ***MŠ U Stadionu***

Probíhala drobná údržba a revize.

#### ***MŠ Víta Nejedlého***

Byla provedena běžná údržba a revize.

#### ***MŠ Dr. Malíka + MŠ Topol***

V MŠ Dr. Malíka byla provedena oprava popraskaných stěn. V MŠ Topol se vyměnily vchodové dveře, běžná údržba.

### **3113-ZÁKLADNÍ ŠKOLY**

#### ***Údržba a doplnění hřišť v zahradách ZŠ***

Byla provedena hlavní roční kontrola prvků v zahradách a dvě kontroly čtvrtletní.

#### ***Rekonstrukce objektu tělocvičny ZŠ Dr. Peška***

Na objektu tělocvičny se provedla nová asfaltová střešní krytina včetně nového oplechování a žlabů. Uvnitř objektu se původní skleněné lufery nahradily plastovými okny a osadila se nová vzduchotechnika s rekuperací. Součástí rekonstrukce byla i výměna sportovní podlahy.



#### ***Rekonstrukce hospodářského objektu ZŠ Dr. Malíka***

Akce je vysoutěžena a smlouva podepsána s tím, že akce bude realizována od června 2019.

#### ***Výměna elektroinstalace v učebním pavilonu ZŠ Dr. Malíka I. etapa***

Ve 3. NP byly provedeny komplet nové rozvody elektroinstalace do všech místností. Dále se pro dané patro osadily i nové rozvaděče, které jsou nově propojeny se stávajícím hlavním rozvaděčem. Při instalaci se vyměnila i původní stropní světla za nová ledková.

### **Rekonstrukce venkovního hřiště v ZŠ Dr. Malíka**

Byla dokončena projektová dokumentace s tím, že se soutěžit bude na začátku roku 2019.

### **Modernizace počítačových učeben ZŠ U Stadionu**

Při akci došlo k modernizaci dvou počítačových učeben a rekonstrukci sociálního zařízení dětí v přízemí, kdy vzniklo i samostatné zařízení pro tělesně postižené.



### **Rekonstrukce a vybavení chemické laboratoře ZŠ Dr. J. Malíka**

Rekonstrukcí došlo k modernizaci celé chemické laboratoře včetně rozvodů, dále se instalovala pojezdová rampa na schodišti do spojovací chodby, která zajistí bezbariérovost učebního pavilonu.

### **ZŠ Husova zajištění bezbariérovosti – výtah**

V zrcadle zadního schodiště se osadila konstrukce proskleného hydraulického výtahu pro zajištění bezbariérovosti školy.

### **Renovace výtahu Speciální škola**

Zjištěné závady z inspekční kontroly byly odstraněny a výtah je schopný dalšího provozu.

Běžná údržba a rekonstrukce v zařízeních:

#### **ZŠ Husova + ZŠ Dr. Peška**

V ZŠ Husova se vyměnila původní nájezdová rampa za novou, odpovídající současným normám. V ZŠ Peška se opravil uvolněný strop v kuchyni a vyměnil se plynový ohříváč vody pod kuchyní.

#### **ZŠ Školní náměstí čp. 6, čp. 238, ZŠ Sladkovského**

Vymalovaly se vnitřní prostory dle požadavku školy, jinak probíhala běžná drobná údržba a revize.

#### **ZŠ U Stadionu**

Opravila se havárie na rozvodech vody v šatnách u tělocvičen a byly vymalovány vybrané prostory.

#### **ZŠ Dr. Malíka**

Upravila se dělicí skleněná stěna v přízemí z důvodu její deformace, dále se opravily všechny dveře na učebním pavilonu. Proběhla rekonstrukce dívčí sociálky v 1. NP.

### **3231-ZÁKLADNÍ UMĚLECKÁ ŠKOLA**

Byla provedena pravidelná revize a údržba, dále se realizovala výmalba vybraných místností včetně výměny kobereců a oprav omítek.

### **3313-KINA**

#### ***Městské kino***

Pravidelné revize, běžná údržba, dále se provedla nová vodovodní přípojka z důvodu poškození původní stářím. Vyměnila se vstupní brána do areálu kina.

### **3314-ČINNOSTI KNIHOVNICKÉ**

#### ***Městská knihovna***

Provedla se pravidelná revize a údržba.

### **3322-PAMÁTKY**

#### ***Chrudimská beseda čp. 85 - oprava vnější fasády a oken***

Dokončila se II. etapa opravy fasády včetně repase stávajících oken, výměny klempířských prvků, oprava pískovcového soklu budovy směrem k letnímu kinu a do řeky Chrudimky.

### ***Chrudimská beseda – výměna VZT (havárie)***

Při revizi vzduchotechniky na začátku roku bylo město upozorněno na havarijní stav této jednotky, která byla celá znečištěna mastnotou a prachem z dlouhodobého užívání. Hrozilo by možné vzplanutí a rozšíření možného požáru na objekt. Na základě této informace se oslovily firmy a na základě výběru se uzavřela smlouva na dodávku nové jednotky pro kuchyň včetně rekuperace.

### ***Divadlo K. Pippicha – oprava střechy***

Byla provedena oprava plochých střech na divadle K. Pippicha, Chrudim z důvodu zatékání do budovy. Součástí akce bylo i osazení sněhových zachytávačů nad jednou z opravovaných střech, aby nebyla po provedení opravy poškozena padajícím ledem.

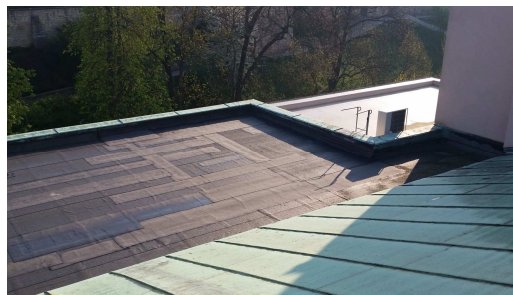

### ***Divadlo K. Pippicha – odvlhčení suterénu***



V průběhu divadelních prázdnin byla provedena sanace části vlhkého suterénu. V rámci stavebních úprav byla provedena nová hydroizolace podesty vstupního schodiště a hydroizolace stěn injektáží. Odkrytá a

degradovaná výztuž stropu byla doplněna a opatřena epoxidovým protikorozním nátěrem s doplněním betonové desky polymer cementovými sanačními maltami.



Běžná údržba a rekonstrukce v zařízeních:

### ***Chrudimská beseda***

Provedeny pravidelné revize a drobná běžná údržba, dále vymalování kuchyně a přilehlých skladů.

### ***Divadlo K. Pippicha***

Byla provedena běžná údržba, akutní opravy, revize a odstranění nálezů dle výsledků revizí. Dále došlo k drobným truhlářským opravám, včetně nahrazení zavázacích vrat za nová, z důvodu jejich značného opotřebení a neopravitelnosti, se zachováním původního kování, dle požadavků památkové péče. Též byla provedena další etapa výměny pancéřových hadiček u zařizovacích předmětů za trvanlivější, aby se předešlo možným škodám při haváriích.

### ***Zámek Medlešice***

Z běžné údržby se provedly nutné opravy, provádění revizí dle platných předpisů, apod.

### ***Muzeum barokních soch***

Byly provedeny revize, odstraňování závad dle výsledků revizí, odstraňování akutních závad a provádění běžné údržby instalovaných zařízení a budovy.

## **3326-OBNOVA HODNOT MÍSTNÍHO KULT. POVĚDOMÍ**

### ***Opravy hrobů významných osobností, křížků***

Bylo provedeno restaurování smířčího kříže v Topoli, které zahrnovalo očištění, biosanaci mechů a lišejníků, zpevnění zkorodovaných partií pískovcového kříže, lokální dotmelení poškozených hran, barevnou retuš a hydrofobizaci.

### ***Oprava kapličky ve Vestci***

Byla provedena oprava interiéru kaple ve Vestci. Práce zahrnovaly očištění od nevhodných a dožilých vysrávek, konsolidaci dochovaného povrchu, stabilizaci poškozených fragmentů maleb, rekonstrukci vnitřních omítek, restaurování maleb, rekonstrukci výmalby kaple, výměnu poškozené kamenné dlažby za novou pískovcovou dlažbu. Akce byla realizována za přispění dotace z Pardubického kraje, Podpora památkové péče v Pardubickém kraji na rok 2018.



### ***Památník obětem I. světové války Vlčnov***

U příležitosti výročí 100 let od konce I. světové války byl památník restaurován. Bylo provedeno čištění, přeosazení kamenného schodiště, pilířků, sochy lva, tmelení, spárování, čištění a konzervace kovového řetězu, doplnění a ukotvení chybějících dílů řetězu, retuše písma, konzervace pomníku. Kovový plot kolem pomníku byl vyrovnán, starý nátěr odstraněn a proveden nový nátěr. Akce byla realizována za přispění dotace z Pardubického kraje, dotační program – Obnova pietních míst věnovaných událostem a obětem I. světové války.

### **3392-ZÁJMOVÁ ČINNOST V KULTUŘE**

#### ***Spolkový dům - běžná údržba***

Byly provedeny revize, odstraňování závad dle výsledků revizí, odstraňování akutních závad a provádění běžné údržby instalovaných zařízení a budovy. Došlo k vyspravení, přebroušení a přelakování parket v hlavním sále.

### **3412-SPORTOVNÍ ZAŘÍZENÍ V MAJETKU OBCE**

#### ***Investiční dotace pro Sportovní areály města Chrudim, s.r.o. na „Stavební úpravy TRAFU v areálu zimního stadionu“***

Smlouva o poskytnutí investiční dotace byla schválena v Zastupitelstvu města 19. 3. 2018 a podepsána dne 23. 3. 2018, investorem akce jsou Sportovní areály města Chrudim, s.r.o. Akce, při které došlo ke sloučení odběrů pro zimní stadion, plavecký areál a halu, byla ukončena v prvním pololetí. V blízkosti TS 1269 byl vybudován samostatně stojící rozvaděč. Provedení akce bylo nutné z důvodu aktuálně platné legislativy a uvedení odběrů do souladu s přípojovacími podmínkami distributora. Vyúčtování předáno dne 24. 8. 2018.



#### ***Investiční dotace pro Sportovní areály města Chrudim, s.r.o. na „Rekonstrukce střechy zimního stadionu v Chrudimi“***

Smlouva o poskytnutí investiční dotace byla schválena v Zastupitelstvu města 18. 6. 2018 a podepsána dne 21. 6. 2018, investorem akce jsou Sportovní areály města Chrudim, s.r.o. Rekonstrukce střešního pláště spočívá v odstranění střešního pláště, kontrole stávající nosné konstrukce střechy, včetně doplnění

výztužných profilů, v montáži nové střešní krytiny. Vyúčtování dotace předáno dne 14. 12. 2018.

#### ***Investiční dotace pro Sportovní areály města Chrudim, s.r.o. na „Vybudování vedlejší tribuny na fotbalovém hřišti v ul. Novoměstská ...“***

Smlouva o poskytnutí investiční dotace byla schválena v Zastupitelstvu města 17. 9. 2018 a podepsána dne 27. 9. 2018, investorem akce jsou Sportovní areály města Chrudim, s.r.o. Bylo provedeno vybudování vedlejší tribuny na fotbalovém stadionu v ulici Novoměstská, výměna světel v hale na stolní tenis za energeticky úsporné LED osvětlení. Vyúčtování dotace předáno dne 14. 12. 2018.

### **3421-VYUŽITÍ VOLNÉHO ČASU DĚTÍ A MLÁDEŽE**

#### ***Běžná údržba stávajících dětských hřišť***

Byla provedena pravidelná hlavní roční prohlídka dětských hřišť autorizovanou firmou a čtyři provozní kontroly dětských hřišť v měsících březnu, červnu, září a prosinci. Dále byla provedena pravidelná vizuální kontrola a údržba dětských a sportovních hřišť v rozsahu 1 x za 1-3 týdny, dle četnosti návštěv hřišť a průběžně byly prováděny opravy.

#### ***Rekonstrukce, výstavba a doplnění dětských hřišť***

Byla dokončena stavba „Rekonstrukce hřiště Markovice – SO 2“ a dne 3. 5. 2018 slavnostně otevřena a uvedena do provozu. Jednalo se o dokončení sportovního povrchu z RPDM granulátu, který byl proveden v květnu za příznivých klimatických podmínek. Do Městského parku byl doplněn velký víceúčelový herní prvek, kolem něj byla vytvořena dopadová plocha a upraven okolní terén. Do areálu fotbalového stadionu byl doplněn velký víceúčelový herní prvek, kolem něj byla vytvořena dopadová plocha a upraven okolní terén.

### ***Dům dětí a mládeže***

Pravidelné revize, běžná údržba.

### ***Údržba hřiště a zahrady v DDM***

Byla provedena hlavní roční kontrola a dvě čtvrtletní kontroly dětského hřiště.



### **3613-NEBYTOVÉ HOSPODÁŘSTVÍ**

#### ***Oprava markýzy čp. 8 ul. Čs. Partyzánů***

Akce byla realizována společně se Společenstvím vlastníků Chrudim IV/8, na základě smlouvy o spolupráci ze dne 9. 5. 2018. V rámci akce došlo ke kompletnímu ošetření nosné konstrukce markýzy a k náhradě střešní krytiny, klempířských prvků a podhledu markýzy. V soklové části dále došlo k náhradě obkladů a markýza se dočkala nové iluminace napojené z veřejného osvětlení.

### **3631-VEŘEJNÉ OSVĚTLENÍ**

#### ***Rekonstrukce, doplnění a oprava VO nespecifikované***

V rámci této položky byla provedena akce "Úprava a doplnění veřejného osvětlení v ulici Zahradní, Chrudim." Jednalo se o rekonstrukci stávajícího souboru VO v ulici Zahradní v Chrudimi, kdy stávající osvětlení bylo odpojeno a demontováno - 2 ks a následně byly podél komunikace instalovány 3 ks nových bezpaticových stožárů s LED svítidly. Svítidla byla instalována přímo na dřívku bezpaticových stožárů, jejichž povrchová úprava bude žárový zinek. Dále byla provedena výměna 1 ks svítidla v ulici Korbářova, přemístění stožáru VO ve Vlčnově, výměna 8 ks svítidel v ul. Na Kopanici.

#### ***Doplnění VO v ulici Na Větrníku***

Bylo provedeno rozšíření VO v ulici Na Větrníku. Celkem se instalovalo 11 ks osvětlovacích stožárů s LED svítidly.

### **3632-POHŘEBNICTVÍ**

#### ***Opravy hřbitovů***

Byla provedena oprava oplocení v zadní části hřbitova U Kříže v ulici Škroupova.

### **3639-ÚZEMNÍ ROZVOJ**

#### ***Projekty, průzkumy, technické pomoci obecné, příprava investičních akcí***

Jsou zpracovávány projektové dokumentace pro přípravu stavebních akcí na příští období.

#### ***Údržba a rekonstrukce nspecif. majetku***

V rámci této položky jsou prováděny opravy nspecifikovaného majetku města Chrudim.

#### ***Demolice objektu čp. 88 ul. Lázeňská***

V měsíci květnu 2018 byla ukončena demolice objektu v ulici Lázeňská čp. 88, Chrudim. Následně proběhlo předání dokladů uvedené akce na Odbor správy majetku.

#### ***Demolice objektu na p. č. 306/2 ul. Pardubická***

V měsíci květnu 2018 byla ukončena demolice objektu na pozemku p.č. 306/2, Chrudim. Následně proběhlo předání dokladů uvedené akce na Odbor správy majetku.



#### ***Demolice objektu ul. Na Ostrově***

V měsíci květnu 2018 byla ukončena demolice objektu na st. pozemku p.č. 3597, Chrudim. Následně proběhlo předání dokladů uvedené akce na Odbor správy majetku.

### ***Terminál veřejné dopravy Chrudim – PD***

V prvním pololetí byla dokončena projektová dokumentace pro provedení stavby a výběr zhotovitele. V druhém pololetí pak byla zahájena soutěž na dodavatele prací. Vyhodnocení podlimitní veřejné zakázky na stavební práce bylo předloženo ke schválení Zastupitelstvu města dne 10. 12. 2018.

### ***Oprava zdi Široké schody***

Byla vypracována projektová dokumentace pro stavební řízení a provedení stavby ing. V. Kulhánkem. Vše se průběžně projednává s vlastníkem dotčené nemovitosti p. Slezákem. Bude zažádáno o stavební povolení.

### ***Revitalizace ramene drobného vodního toku v Chrudimi***

Město Chrudim obdrželo dotaci na uvedenou akci. Předpokládaná realizace stavby je od 1. 10. 2018 do 22. 4. 2019. Projekt řeší revitalizaci částí dvou ramen řeky Chrudimky v Parku Střelnice. V prvním pololetí bylo vyhodnoceno výběrové řízení a uzavřena Smlouva o dílo s nejvýhodnějším uchazečem. Dále byla uzavřena smlouva na výkon technického dozoru stavebníka, koordinátora BOZP, autorský dozor. Dne 6. 9. 2018 bylo předáno staveniště a zahájeny přípravné práce.

## **3745-PÉČE O VZHLED OBCÍ A VEŘEJNÁ ZELENĚ**

### ***Údržba trávníků***

Bylo provedeno jarní vyhrabání trávníků z celých ploch trávníků a podzimní sběr listů z celých ploch, údržba trávníků kosením, chemické ošetření cest v ucelených plochách veřejné zeleně, sběr komunálního odpadu ze zeleně.

### ***Údržba živých plotů***

V měsíci červnu a září byl proveden první řez živých plotů pravidelně řezaných, včetně úklidu komunálního odpadu a pletí.

### ***Údržba stromů a keřových skupin***

Proběhla údržba keřových skupin řezem, odstraňování a úprava keřových skupin a stromů na základě požadavků obyvatel města, ošetření stromů z hlediska podjezdových a podchodných výšek.

### ***Údržba mobilních nádob a záhonů***

Osázení mobilních nádob a záhonů, včetně celoroční údržby (pletí, zálivka, přihnojování, okopávání).

### ***Údržba a opravy odpočinkových míst***

Průběžně byly opravovány lavičky po Chrudimi a v místních částech.

### ***Výsadby stromů a keřů***

Byly provedeny podzimní výměny uschlých a poškozených stromů po městě, proběhly výsadby buď ucelených regenerovaných ploch, které již neplnily svou estetickou funkci ve městě, nebo výsadby jednotlivých stromů ve městě a v místních částech.

### ***Údržba pozemků nezajištěných smluvně***

Byla provedena první seč pozemků nově přijatých, pozemků okolo nových zástaveb a pozemků pro budoucí zástavbu.

### ***Shoz havraních hnízd***

Byl proveden shoz havraních hnízd na stromech v areálu hřbitova u sv. Kříže ve zvláštním režimu, sídliště U Stadionu, ul. Topolská, Družstevní, Husova, Havlíčkova, Obce Ležáků a v parku U Centrálu, dle rozhodnutí Odboru životního prostředí MěÚ Chrudim.

### ***Klášterní zahrady***

Proběhly speciální práce v nově vytvořených plochách – specifické kosení trávníkových ploch dle požadavků, likvidace plevelů z trávníkových ploch, intenzivní pletí okrasných záhonů růží a trvalek, chemické postřiky mlatových ploch a chodníčků, sběr ovoce a zálivka. Byla provedena hlavní roční kontrola a čtyři kontroly čtvrtletní rekreačních objektů, přemístěn vodní prvek do travnaté plochy, vyměněna síťová houpačka na jednom z relaxačních objektů a doplněn další herní prvek.

### ***Městský park***

Proběhlo intenzivní pletí okrasných záhonů, redukce vyschlých a vykradených záhonů, doplnění štěpkou. Pravidelná údržba zeleně kolem vodních prvků (odstraňování náletů, redukování vodních rostlin, úprava toku). Byla provedena hlavní roční kontrola prvků a čtyři kontroly čtvrtletní.

### ***Park Republiky***

Byl proveden řez podchodových a podjezdových výšek stromů, byly vyřezány nevhodné keřové skupiny a vyčištěna cestní síť a pobytové molo.

### ***Michalský park***

Proběhla údržba mobiliáře, pletí volně rostoucích keřových skupin a další řezy keřů v areálu parku.

### ***Aktualizace projektu „Péče o stromy“***

S ohledem na stále se měnící zdravotní stav stromů se provádí aktualizace projektu Péče o stromy po etapách, a to s důrazem na rekonstruované plochy a na nové plochy.

### ***Zámecký park Medlešice***

Bylo prováděno chemické ošetřování mlatových cest a oprava laviček.

### ***Park Sítělnice***

Bylo prováděno chemické ošetřování mlatových cest.

## **4356- DENNÍ STACIONÁŘE**

### ***Rekonstrukce rozvodů čp. 828 Městský park – voda, kanalizace, ÚT***

V rámci akce byly vyměněny ležaté rozvody v přízemí objektu. Zejména se jednalo o demontáž a zpětnou montáž zastropení části podlahového kanálu, záměnu části vodovodního potrubí, provedení nové části kanalizace, zejména ležaté, s napojením do venkovní šachty, náhradu některých sanitárních prvků, nahrazení části rozvodu ústředního vytápění a výměnu dotčených podlahových krytin.

## **6171- ČINNOST MÍSTNÍ SPRÁVY**

### ***Údržba, opravy a rekonstrukce vnějších plášťů budov užívaných MěÚ***

Byly vyměněny 2 ks dožilých oken na čp. 77, Resselovo nám. a provedeny dílčí úpravy na vstupních dveřích do tohoto objektu.

### ***Rekonstrukce silnoproudé a slaboproudé elektroinstalace v budově čp. 77, Chrudim***

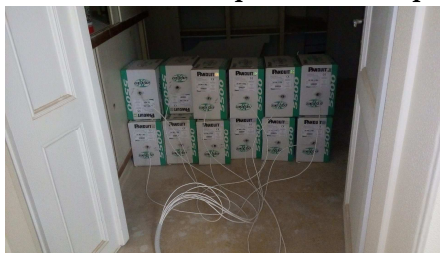

Jedná se o dofinancování akce dokončené v roce 2017. V rámci akce byla provedena kompletní náhrada silnoproudých i slaboproudých rozvodů na budově čp. 77, Resselovo nám. za nové, včetně provedení souvisejících stavebních úprav,

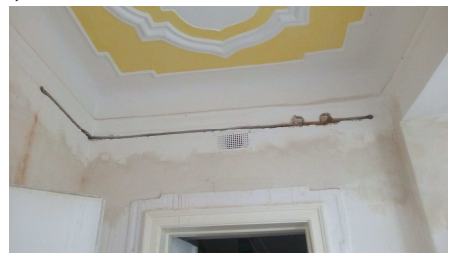

rekonstrukcí sociálních zařízení a kuchyněk a vč. změny dispozice místností u kanceláře starosty města Chrudim.



## IV. Přehled hospodaření příspěvkových organizací



**ZŠ Dr. Malíka**

**ZŠ Školní náměstí**



**Městská knihovna**

**Centrum sociálních  
služeb a pomoci**



**Chrudimská beseda**



## Výsledek hospodaření a stavy fondů příspěvkových organizací města Chrudim - sumář

Příspěvková organizace	Fondy před rozdělením HV 2018 (KZ k 31.12.2018), fondy budou doplněny z hospodářského výsledku po schválení UZ v radě města							výsledek hospodaření předcházejících úč.období
	Hospodářský výsledek 2018	FKSP	odměn	rezervní z HV	* rezervní z ost.titulů	reprodukce	celkem	
MŠ Strojařů	41 247,53	118 137,19		1 581 579,19	530 895,34	116 151,00	<b>2 346 762,72</b>	39 208,22
MŠ Svatopluka Čecha	116 755,56	80 195,27		772 810,10	665 033,22	158 738,50	<b>1 676 777,09</b>	142 650,59
MŠ Na Valech	208 413,65	93 104,98		2 254,91	169 284,00	301 695,60	<b>566 339,49</b>	86,25
MŠ U Stadionu	243 281,90	138 838,45		277 397,69	0,00	291 423,20	<b>707 659,34</b>	169 075,44
MŠ Víta Nejedlého	72 437,97	54 848,59		118 394,12	210 656,00	88 849,00	<b>472 747,71</b>	50 038,73
MŠ Dr. Malíka	135 719,33	78 240,30		296 569,05	195 856,00	122 350,00	<b>693 015,35</b>	55 832,37
ZŠ Školní náměstí	94 481,26	140 829,10		290 752,90	34 900,89	610 027,50	<b>1 076 510,39</b>	9 696,86
ZŠ Dr. Peška	106 944,20	483 017,63		0,00	224 859,80	95 085,00	<b>802 962,43</b>	-91 835,03
ZŠ U Stadionu	153 236,38	393 581,56		119 849,43	15 000,00	291 661,40	<b>820 092,39</b>	10 115,33
ZŠ Dr. Malíka	152 984,16	449 592,26		164 570,74	1 570 081,00	396 733,60	<b>2 580 977,60</b>	0,00
ZUŠ		149 541,07		239 487,33	0,00	162 578,04	<b>551 606,44</b>	131 378,49
DDM	37 035,49	45 458,00		10 092,16	1 127 971,00	85 236,70	<b>1 268 757,86</b>	2 075,59
Městská knihovna	275 868,53	63 893,83	293 617,16	563 395,42		666 597,10	<b>1 587 503,51</b>	89 825,29
Chrudimská beseda	<b>-750 000,00</b>	212 877,20	165 997,86	139 147,98		1 741 571,35	<b>2 259 594,39</b>	240 452,64
Centrum sociálních služeb a pomoci	566 222,89	155 381,51	583 535,12	686 270,92	251 291,12	1 702 210,13	<b>3 378 688,80</b>	281 846,81
<b>Celkem</b>	<b>1 454 628,85</b>	<b>2 657 536,94</b>	<b>1 043 150,14</b>	<b>5 262 571,94</b>	<b>4 995 828,37</b>	<b>6 830 908,12</b>	<b>20 789 995,51</b>	<b>1 130 447,58</b>

\* rezervní fond z ostatních titulů tvoří přijaté a nespotřebované dary a dále přijaté a nespotřebované dotace z ESF

Vykázaná ztráta u Chrudimské besedy bude pokryta zřizovatelem.

### Nespotřebované dotace z EU (účet 414 - rezervní fond z ostatních titulů)

	KZ k 31.12.2018	KZ RF bez dotace
MŠ Strojařů	525 430,34	5 465,00
MŠ Svatopluka Čecha	545 114,00	119 919,22
MŠ Víta Nejedlého	174 848,00	35 808,00
MŠ Dr. Malíka	195 856,00	0,00
ZŠ Školní náměstí	34 900,89	0,00
ZŠ Dr. Peška	224 677,80	182,00
ZŠ Dr. Malíka	1 570 081,00	0,00
DDM	1 127 971,00	0,00
<b>celkem</b>	<b>4 398 879,03</b>	<b>161 374,22</b>





<b>Výnosy celkem</b>		<b>2 473,0</b>	<b>12 268,8</b>	<b>12 268 911,37</b>	<b>118,0</b>	<b>70,8</b>	<b>70 895,00</b>
<b>Výnosy z činnosti</b>		<b>1 208,0</b>	<b>1 250,0</b>	<b>1 250 163,96</b>	<b>118,0</b>	<b>70,8</b>	<b>70 895,00</b>
Výnosy z prodeje vlastních výrobků	601						
Výnosy z prodeje služeb z toho:	602	1 188,0	1 159,0	1 159 073,00	21,0	38,6	38 600,00
Výnosy z prodeje služeb - občedy zam.+ FKSP				114 816,00			
Výnosy z prodeje služeb - stravné				615 757,00			
Výnosy z prodeje služeb - školné				428 500,00			
Výnosy z prodeje služeb - keramika							19 100,00
Výnosy z prodeje služeb - logopedie							2 400,00
Výnosy z prodeje služeb - logohrátky							6 100,00
Výnosy z prodeje služeb - Malý badatel							11 000,00
Výnosy z pronájmu	603				7,0	17,9	17 943,00
Výnosy z prodaného zboží	604						
Výnosy z prodeje materiálu	644						
Výnosy z prodeje dlouhodobého nehmotného majetku	645						
Výnosy z prodeje dlouhodobého hmotného majetku kromě pozemků	646						
Čerpání fondů z toho:	648	20,0	91,0	91 090,96			
časové překlenutí dočasného nesouladu mezi výnosy a náklady (rezervní fond)							
úhrada sankcí (rezervní fond)							
ostatní čerpání (rezervní fond)				91 090,96			
financování údržby a oprav majetku (fond investic)							
fond odměn							
Ostatní výnosy z činnosti z toho:	649	0,0	0,0	0,00	90,0	14,3	14 352,00
<b>Finanční výnosy</b>		<b>0,0</b>	<b>0,0</b>	<b>0,00</b>	<b>0,0</b>	<b>0,0</b>	<b>0,00</b>
Úroky	662						
Kurzové zisky	663						
Výnosy z přecenění reálnou hodnotou	664						
Ostatní finanční výnosy	669						
<b>Výnosy z transferů</b>		<b>1 265,0</b>	<b>11 018,8</b>	<b>11 018 747,41</b>	<b>0,0</b>	<b>0,0</b>	<b>0,00</b>
Výnosy vybraných míst. vlád. institucí z transferů z toho:	672	1 265,0	11 018,8	11 018 747,41			
dotace na provoz od zřizovatele		1 265,0	1 270,6	1 270 600,99			
dotace na mzdy a ONIV		0,0	9 748,2	9 748 146,42			
<b>Výsledek hospodaření před zdaněním</b>		<b>0,0</b>	<b>0,0</b>	<b>11 229,43</b>	<b>0,0</b>	<b>30,0</b>	<b>30 018,10</b>
<b>Výsledek hospodaření běžného účetního období</b>		<b>0,0</b>	<b>0,0</b>	<b>11 229,43</b>	<b>0,0</b>	<b>30,0</b>	<b>30 018,10</b>
<b>NEINVESTIČNÍ PŘÍSPĚVEK OD ZŘIZOVATELE</b>		<b>1 265,0</b>	<b>1 270,6</b>	<b>1 270 600,99</b>			
INVESTICE							
INVESTIČNÍ PŘÍSPĚVEK OD ZŘIZOVATELE							

**MŠ Sv. Čecha**

Ukazatel		RS 2018 v	Poslední	Skutečnost k	RS 2018 v	Poslední	Skutečnost k
		tis. Kč	upravený rozpočet k 31.12.2018 v tis. Kč	31.12.2018 v Kč	tis. Kč	upravený rozpočet k 31.12.2018 v tis. Kč	31.12.2018 v Kč
				hlavní činnost		ekonomická činnost	
<b>Náklady celkem</b>		<b>2 640,3</b>	<b>11 789,2</b>	<b>11 695 806,02</b>	<b>0,0</b>	<b>0,0</b>	<b>0,00</b>
Náklady z činnosti	SU	2 640,3	11 789,1	11 695 666,79	0,0	0,0	0,00
<b>Spotřeba materiálu z toho:</b>	<b>501</b>	<b>950,0</b>	<b>982,3</b>	<b>982 254,06</b>			
spotřeba režijního materiálu				66 218,00			
kuchyňské potřeby				29 177,00			
výtvarný materiál				63 278,20			
potraviny děti				566 023,37			
potraviny zaměstnanci				103 463,09			
úklidové a čisticí prostředky				34 877,20			
kanc. potřeby a literatura				63 481,50			
nákup dr. hm. majetku - OE				55 735,70			
<b>Spotřeba energie z toho:</b>	<b>502</b>	<b>450,0</b>	<b>450,0</b>	<b>340 768,12</b>			
vodné				33 571,00			
stočné				51 642,00			
el. energie				104 665,12			
teplo				0,00			
plyn				150 890,00			
<b>Spotřeba jiných neskladovatelných dodávek</b>	<b>503</b>						
<b>Prodané zboží</b>	<b>504</b>						
<b>Opravy a udržování z toho:</b>	<b>511</b>	<b>180,0</b>	<b>90,3</b>	<b>90 320,63</b>			
<b>Cestovné z toho:</b>	<b>512</b>	<b>5,0</b>	<b>2,9</b>	<b>2 939,00</b>			
cestovné, diety				2 475,00			
jízdné, diety - Šablony				464,00			
<b>Náklady na reprezentaci</b>	<b>513</b>						
<b>Ostatní služby z toho:</b>	<b>518</b>	<b>430,0</b>	<b>299,1</b>	<b>314 955,53</b>			
praní				40 200,00			
telefon, internet				15 954,53			
poštovné				512,00			
služby IT				37 859,00			
školení				10 124,00			
školení Šablony				19 000,00			
poplatky bance				6 873,00			
účetnictví, mzdy				140 289,00			
ostatní služby				44 144,00			
<b>Mzdové náklady</b>	<b>521</b>	<b>138,0</b>	<b>7 054,5</b>	<b>7 054 487,00</b>			
<b>Zákonné sociální pojištění</b>	<b>524</b>	<b>46,9</b>	<b>2 343,6</b>	<b>2 343 558,00</b>			
Jiné sociální pojištění	525	0,0	29,0	28 952,00			
<b>Zákonné sociální náklady</b>	<b>527</b>	<b>3,0</b>	<b>157,4</b>	<b>157 437,00</b>			
Jiné sociální náklady	528						
Daň silniční	531						
Jiné daně a poplatky	538						
<b>Smluvní pokuty a úroky z prodlení</b>	<b>541</b>						
Jiné pokuty a penále	542						
Manka a škody	547						
Tvorba fondů	548						
<b>Odpisy dlouhodobého majetku</b>	<b>551</b>	<b>87,4</b>	<b>91,0</b>	<b>91 040,00</b>			
Prodaný dlouhodobý nehmotný majetek	552						
Prodaný dlouhodobý hmotný majetek	553						
<b>Tvorba a zúčtování opravných položek</b>	<b>556</b>						
<b>Náklady z vyřazených pohledávek</b>	<b>557</b>						
<b>Náklady z drobného dlouhodobého majetku</b>	<b>558</b>	<b>350,0</b>	<b>289,0</b>	<b>288 955,20</b>			
Ostatní náklady z činnosti	549	0,0	0,0	0,25			
<b>Finanční náklady</b>		<b>0,0</b>	<b>0,0</b>	<b>0,00</b>	<b>0,0</b>	<b>0,0</b>	<b>0,00</b>
Úroky	562						
Kurzové ztráty	563						
Náklady z přecenění reálnou hodnotou	564						
Ostatní finanční náklady	569						
<b>Daň z příjmů</b>		<b>0,0</b>	<b>0,1</b>	<b>139,23</b>	<b>0,0</b>	<b>0,0</b>	<b>0,00</b>
Daň z příjmů	591	0,0	0,1	139,23			
Dodatečné odvody daně z příjmů	595						

<b>Výnosy celkem</b>		<b>2 640,3</b>	<b>11 789,2</b>	<b>11 789 011,58</b>	<b>0,0</b>	<b>23,5</b>	<b>23 550,00</b>
Výnosy z činnosti		<b>1 350,0</b>	<b>1 076,8</b>	<b>1 076 836,00</b>	<b>0,0</b>	<b>23,5</b>	<b>23 550,00</b>
Výnosy z prodeje vlastních výrobků	601						
Výnosy z prodeje služeb z toho:	602	<b>1 300,0</b>	<b>1 050,4</b>	<b>1 050 342,00</b>	<b>0,0</b>	<b>23,5</b>	<b>23 550,00</b>
stravné - děti				566 393,00			
stravné zaměstnanci				101 638,00			
stravné - cizí, praxe				1 836,00			
školné				380 475,00			
tržby z reklamy							23 550,00
Výnosy z pronájmu	603						
Výnosy z prodaného zboží	604						
Výnosy z prodeje materiálu	644	<b>0,0</b>	<b>0,2</b>	<b>255,00</b>			
Výnosy z prodeje dlouhodobého nehmotného majetku	645						
Výnosy z prodeje dlouhodobého hmotného majetku kromě pozemků	646						
Čerpání fondů z toho:	648	<b>50,0</b>	<b>26,2</b>	<b>26 239,00</b>			
časové překlenutí dočasného nesouladu mezi výnosy a náklady (rezervní fond)							
úhrada sankcí (rezervní fond)							
ostatní čerpání (rezervní fond - dary firmy)				26 239,00			
ostatní čerpání (rezervní fond - dary rodičů ID)							
ostatní čerpání (rezervní fond - Fond dětí)							
financování údržby a oprav majetku (fond investic)							
fond odměn							
Ostatní výnosy z činnosti	649						
Finanční výnosy		<b>0,0</b>	<b>1,2</b>	<b>1 023,84</b>	<b>0,0</b>	<b>0,0</b>	<b>0,00</b>
Úroky	662	<b>0,0</b>	<b>1,0</b>	<b>732,84</b>			
Kurzové zisky	663		<b>0,2</b>	<b>291,00</b>			
Výnosy z přecenění reálnou hodnotou	664						
Ostatní finanční výnosy	669						
Výnosy z transferů		<b>1 290,3</b>	<b>10 711,2</b>	<b>10 711 151,74</b>	<b>0,0</b>	<b>0,0</b>	<b>0,00</b>
Výnosy vybraných míst. vlád. institucí z transferů z toho:	672	<b>1 290,3</b>	<b>10 711,2</b>	<b>10 711 151,74</b>			
dotace na provoz od zřizovatele		1 096,0	1 098,2	1 098 183,60			
dotace na mzdy a ONIV		189,0	9 607,7	9 607 685,14			
tvorba fondu reprodukce		5,3	5,3	5 283,00			
Výsledek hospodaření před zdaněním		<b>0,0</b>	<b>0,1</b>	<b>93 344,79</b>	<b>0,0</b>	<b>23,5</b>	<b>23 550,00</b>
Výsledek hospodaření běžného účetního období		<b>0,0</b>	<b>0,0</b>	<b>93 205,56</b>	<b>0,0</b>	<b>23,5</b>	<b>23 550,00</b>
NEINVESTIČNÍ PŘÍSPĚVEK OD ZŘIZOVATELE		<b>1 096,0</b>	<b>1 098,2</b>	<b>1 098 183,60</b>			
INVESTICE							
INVESTIČNÍ PŘÍSPĚVEK OD ZŘIZOVATELE							

**MŠ Na Valech**

Ukazatel	hlavní činnost			ekonomická činnost			
	RS 2018 v tis. Kč	Poslední upravený rozpočet k 31.12.2018 v tis. Kč	Skutečnost k 31.12.2018 v Kč	RS 2018 v tis. Kč	Poslední upravený rozpočet k 31.12.2018 v tis. Kč	Skutečnost k 31.12.2018 v Kč	
<b>Náklady celkem</b>	<b>3 925,0</b>	<b>14 612,3</b>	<b>14 493 247,30</b>	<b>22,0</b>	<b>36,4</b>	<b>36 349,25</b>	
Náklady z činnosti	SU	3 925,0	14 612,1	14 493 024,60	22,0	36,4	36 349,25
<b>Spotřeba materiálu z toho:</b>	<b>501</b>	<b>1 695,0</b>	<b>1 589,1</b>	<b>1 568 399,09</b>	<b>2,0</b>	<b>0,3</b>	<b>310,00</b>
režijní materiál - výtvarný				108 471,49			
režijní materiál				19 741,00			
spotřeba kuchyňských potřeb				10 367,00			
ručníky, povlečení				14 502,00			
spotřeba potravin - děti				1 000 123,59			
spotřeba potravin - zaměstnanci				140 871,77			
úklidové prostředky				84 415,00			
odborná literatura, kancelářské potřeby				109 580,96			
náklady na učební pomůcky				18 837,00			
spotřeba materiálu - DČ							310,00
spotřeba drobného majetku - OE				31 210,28			
náklady - čerpání Fondu dětí				30 279,00			
<b>Spotřeba energie z toho:</b>	<b>502</b>	<b>1 030,0</b>	<b>1 030,0</b>	<b>988 693,75</b>	<b>14,0</b>	<b>28,0</b>	<b>27 921,25</b>
el. energie				166 742,00			6 984,00
plyn				8 665,00			
vodné				41 364,75			4 636,25
stočné				64 544,00			3 709,00
spotřeba tepla				707 378,00			12 592,00
<b>Spotřeba jiných neskladovatelných dodávek</b>	<b>503</b>						
<b>Prodané zboží</b>	<b>504</b>						
<b>Opravy a udržování</b>	<b>511</b>	<b>100,0</b>	<b>70,7</b>	<b>70 692,00</b>			
<b>Cestovné z toho:</b>	<b>512</b>	<b>10,0</b>	<b>7,0</b>	<b>6 971,00</b>			
cestovné				3 463,00			
cestovné Šablony				3 508,00			
<b>Náklady na reprezentaci</b>	<b>513</b>						
<b>Ostatní služby z toho:</b>	<b>518</b>	<b>640,0</b>	<b>540,4</b>	<b>483 427,02</b>			
služby IT, licence				58 599,00			
náklady na praní prádla				45 520,00			
pojištění neživotní				11 347,00			
náklady na poštovné				1 875,00			
telefonní poplatky				22 434,35			
školení				23 395,62			
čerpání Fondu dětí - kult. a sport. akce				88 354,00			
poplatky				13 565,15			
zpracování mezd, účetnictví				176 435,00			
ostatní služby				41 901,90			
<b>Mzdové náklady</b>	<b>521</b>	<b>0,0</b>	<b>8 133,8</b>	<b>8 133 756,00</b>	<b>6,0</b>	<b>8,1</b>	<b>8 118,00</b>
<b>Zákonné sociální pojištění</b>	<b>524</b>	<b>0,0</b>	<b>2 690,3</b>	<b>2 690 306,00</b>			
<b>Jiné sociální pojištění</b>	<b>525</b>	<b>0,0</b>	<b>33,2</b>	<b>33 232,00</b>			
<b>Zákonné sociální náklady</b>	<b>527</b>	<b>0,0</b>	<b>170,2</b>	<b>170 186,00</b>			
<b>Jiné sociální náklady</b>	<b>528</b>						
<b>Daň silniční</b>	<b>531</b>						
<b>Jiné daně a poplatky</b>	<b>538</b>						
<b>Smluvní pokuty a úroky z prodlení</b>	<b>541</b>						
<b>Jiné pokuty a penále</b>	<b>542</b>						
<b>Manka a škody</b>	<b>547</b>						
<b>Tvorba fondů</b>	<b>548</b>						
<b>Odpisy dlouhodobého majetku</b>	<b>551</b>	<b>50,0</b>	<b>50,2</b>	<b>50 203,00</b>			
<b>Prodaný dlouhodobý nehmotný majetek</b>	<b>552</b>						
<b>Prodaný dlouhodobý hmotný majetek</b>	<b>553</b>						
<b>Tvorba a zúčtování opravných položek</b>	<b>556</b>						
<b>Náklady z vyřazených pohledávek</b>	<b>557</b>						
<b>Náklady z drobného dlouhodobého majetku</b>	<b>558</b>	<b>400,0</b>	<b>297,2</b>	<b>297 158,74</b>			
<b>Ostatní náklady z činnosti</b>	<b>549</b>						
<b>Finanční náklady</b>		<b>0,0</b>	<b>0,0</b>	<b>0,00</b>	<b>0,0</b>	<b>0,0</b>	<b>0,00</b>
<b>Úroky</b>	<b>562</b>						
<b>Kurzové ztráty</b>	<b>563</b>						
<b>Náklady z přecenění reálnou hodnotou</b>	<b>564</b>						
<b>Ostatní finanční náklady</b>	<b>569</b>						
<b>Daň z příjmů</b>		<b>0,0</b>	<b>0,2</b>	<b>222,70</b>	<b>0,0</b>	<b>0,0</b>	<b>0,00</b>
<b>Daň z příjmů</b>	<b>591</b>	0,0	0,2	222,70			
<b>Dodatečné odvody daně z příjmů</b>	<b>595</b>						

<b>Výnosy celkem</b>		<b>3 822,0</b>	<b>14 612,3</b>	<b>14 612 311,20</b>	<b>125,0</b>	<b>125,7</b>	<b>125 699,00</b>
Výnosy z činnosti		<b>2 080,0</b>	<b>1 920,1</b>	<b>1 920 027,80</b>	<b>125,0</b>	<b>125,7</b>	<b>125 699,00</b>
Výnosy z prodeje vlastních výrobků	601						
Výnosy z prodeje služeb	z toho: 602	<b>1 830,0</b>	<b>1 800,6</b>	<b>1 800 595,00</b>			
stravné děti				986 785,00			
stravné zaměstnanci				129 120,00			
stravné praxe, cizí				11 640,00			
školné				673 050,00			
Výnosy z pronájmu	z toho: 603				<b>125,0</b>	<b>125,7</b>	<b>125 699,00</b>
výnosy z pronájmu reklamy plochy							13 999,00
výnosy z pronájmu nebyt. prostory							111 700,00
Výnosy z prodaného zboží	604						
Výnosy z prodeje materiálů	644						
Výnosy z prodeje dlouhodobého nehmotného majetku	645						
Výnosy z prodeje dlouhodobého hmotného majetku kromě pozemků	646						
Čerpání fondů	z toho: 648	<b>250,0</b>	<b>118,7</b>	<b>118 633,00</b>			
časové překlenutí dočasného nesouladu mezi výnosy a náklady (rezervní fond)							
úhrada sankcí (rezervní fond)							
ostatní čerpání (rezervní fond)							
financování údržby a oprav majetku (fond investic)							
fond odměn							
čerpání darů							
Ostatní výnosy z činnosti	649	<b>0,0</b>	<b>0,8</b>	<b>799,80</b>			
<b>Finanční výnosy</b>		<b>0,0</b>	<b>1,2</b>	<b>1 249,15</b>	<b>0,0</b>	<b>0,0</b>	<b>0,00</b>
Úroky	662	0,0	1,2	1 249,15			
Kurzové zisky	663						
Výnosy z přecenění reálnou hodnotou	664						
Ostatní finanční výnosy	669						
<b>Výnosy z transferů</b>		<b>1 742,0</b>	<b>12 691,0</b>	<b>12 691 034,25</b>	<b>0,0</b>	<b>0,0</b>	<b>0,00</b>
Výnosy vybraných míst. vlád. institucí z transferů	z toho: 672	<b>1 742,0</b>	<b>12 691,0</b>	<b>12 691 034,25</b>			
dotace na provoz od zřizovatele		1 488,0	1 489,8	1 489 825,76			
dotace na mzdy a ONIV		254,0	11 201,2	11 201 208,49			
<b>Výsledek hospodaření před zdaněním</b>		<b>-103,0</b>	<b>0,2</b>	<b>119 286,60</b>	<b>103,0</b>	<b>89,3</b>	<b>89 349,75</b>
<b>Výsledek hospodaření běžného účetního období</b>		<b>-103,0</b>	<b>0,0</b>	<b>119 063,90</b>	<b>103,0</b>	<b>89,3</b>	<b>89 349,75</b>
<b>NEINVESTIČNÍ PŘÍSPĚVEK OD ZŘIZOVATELE</b>		<b>1 488,0</b>	<b>1 489,8</b>	<b>1 489 825,76</b>			
<b>INVESTICE</b>							
<b>INVESTIČNÍ PŘÍSPĚVEK OD ZŘIZOVATELE</b>							

**MŠ U Stadionu**

Ukazatel		RS 2018 v	Poslední	Skutečnost k	RS 2018 v	Poslední	Skutečnost k
		tis. Kč	upravený rozpočet k 31.12.2018 v tis. Kč	31.12.2018 v Kč	tis. Kč	upravený rozpočet k 31.12.2018 v tis. Kč	31.12.2018 v Kč
		<i>hlavní činnost</i>			<i>ekonomická činnost</i>		
<b>Náklady celkem</b>		<b>2 285,0</b>	<b>10 190,9</b>	<b>9 978 195,62</b>	<b>0,0</b>	<b>28,0</b>	<b>28 079,28</b>
Náklady z činnosti	SU	2 285,0	10 190,7	9 978 008,62	0,0	28,0	28 079,28
Spotřeba materiálu	z toho: 501	920,0	1 134,0	1 134 223,32			
nákup potravin				803 912,94			
knihy, časopisy, CD				7 164,00			
papír, kanc. potřeby, tiskopisy				52 795,00			
učební pomůcky, hračky, výtvarný materiál				160 075,78			
DKP na 902				10 269,00			
pracovní oděvy, obuv				10 810,00			
ostatní materiál ŠJ				10 971,00			
čisticí prostředky, ochr. pomůcky, léky				58 522,60			
materiál drobné údržby				5 051,00			
materiál - povlečení				14 652,00			
<b>Spotřeba energie</b>	<b>z toho: 502</b>	<b>670,0</b>	<b>750,5</b>	<b>750 504,72</b>	<b>0,0</b>	<b>28,0</b>	<b>28 079,28</b>
elektrická energie				73 667,30			
plyn				10 259,00			
teplo				577 682,00			
vodné				48 542,78			
stočné				40 353,64			
vodné prádelna							13 746,58
el. energie prádelna							14 332,70
Spotřeba jiných neskladovatelných dodávek	503						
Prodané zboží	504						
Opravy a udržování	511	30,0	13,9	13 976,00			
Cestovné	512	0,0	1,3	1 305,00			
Náklady na reprezentaci	513	0,0	0,1	144,16			
Ostatní služby	z toho: 518	320,0	382,0	382 086,92			
zpracování mezd a účetnictví				145 000,00			
internet, telefony				6 177,02			
poštovné, balné, dopravné				351,00			
školení				7 370,00			
zprac. dat, služby IT				53 750,00			
svoz odpadu				6 664,00			
ostatní služby				46 543,90			
praní prádla				44 560,00			
služby - šablony ÚZ 33063				54 615,00			
poplatky BÚ				17 056,00			
Mzdové náklady	521	0,0	5 631,0	5 631 675,00			
Zákonné sociální pojištění	524	0,0	1 857,0	1 857 007,00			
Jiné sociální pojištění	525	0,0	22,8	22 829,00			
Zákonné sociální náklady	527	0,0	110,2	110 253,50			
Jiné sociální náklady	528						
Daň silniční	531						
Jiné daně a poplatky	538						
Smluvní pokuty a úroky z prodlení	541						
Jiné pokuty a penále	542						
Prodaný materiál	544						
Manka a škody	547						
Tvorba fondů	548						
Odpisy dlouhodobého majetku	551	35,0	34,5	34 521,00			
Prodaný dlouhodobý nehmotný majetek	552						
Prodaný dlouhodobý hmotný majetek	553						
Tvorba a zúčtování opravných položek	556						
Náklady z vyřazených pohledávek	557						
Náklady z drobného dlouhodobého majetku	558	290,0	246,6	31 258,00			
Ostatní náklady z činnosti	549	20,0	8,2	8 225,00			
<b>Finanční náklady</b>		<b>0,0</b>	<b>0,0</b>	<b>0,00</b>	<b>0,0</b>	<b>0,0</b>	<b>0,00</b>
Úroky	562						
Kurzové ztráty	563						
Náklady z přecenění reálnou hodnotou	564						
Ostatní finanční náklady	569						
<b>Daň z příjmů</b>		<b>0,0</b>	<b>0,2</b>	<b>187,00</b>	<b>0,0</b>	<b>0,0</b>	<b>0,00</b>
Daň z příjmů	591	0,0	0,2	187,00			
Dodatečné odvody daně z příjmů	595						

<b>Výnosy celkem</b>		<b>2 233,0</b>	<b>10 190,9</b>	<b>10 191 144,52</b>	<b>52,0</b>	<b>58,0</b>	<b>58 412,28</b>
Výnosy z činnosti		1 200,0	1 400,7	1 400 807,50	52,0	58,0	58 412,28
Výnosy z prodeje vlastních výrobků	601						
Výnosy z prodeje služeb z toho:	602	1 200,0	1 325,0	1 325 094,00			
stravné děti				727 078,00			
stravné zaměstnanci				77 016,00			
školné (úplata za vzdělávání)				521 000,00			
Výnosy z pronájmu z toho:	603				52,0	58,0	58 412,28
pronájem prádelny							29 908,00
prádelna energie							28 079,28
pronájem nebytových prostor							425,00
Výnosy z prodaného zboží	604						
Výnosy z prodeje materiálů	644						
Výnosy z prodeje dlouhodobého nehmotného majetku	645						
Výnosy z prodeje dlouhodobého hmotného majetku kromě pozemků	646						
Čerpání fondů z toho:	648						
časové překlenutí dočasného nesouladu mezi výnosy a náklady (rezervní fond)							
úhrada sankcí (rezervní fond)							
ostatní čerpání (rezervní fond)							
financování údržby a oprav majetku (fond investic)							
fond odměn							
Ostatní výnosy z činnosti z toho:	649	0,0	75,7	75 713,50			
sběr surovin, ostatní				4 467,50			
přeplatky energie				71 246,00			
<b>Finanční výnosy</b>		<b>1,0</b>	<b>1,0</b>	<b>1 005,29</b>	<b>0,0</b>	<b>0,0</b>	<b>0,00</b>
Úroky	662	1,0	1,0	1 005,29			
Kurzové zisky	663						
Výnosy z přecenění reálnou hodnotou	664						
Ostatní finanční výnosy	669						
Výnosy z transferů		1 032,0	8 789,2	8 789 331,73	0,0	0,0	0,00
Výnosy vybraných míst. vlád. institucí z transferů z toho:	672	1 032,0	8 789,2	8 789 331,73			
dotace na provoz od zřizovatele		1 032,0	1 033,5	1 033 489,73			
dotace na mzdy a ONIV		0,0	7 755,7	7 755 842,00			
<b>Výsledek hospodaření před zdaněním</b>		<b>-52,0</b>	<b>0,2</b>	<b>213 135,90</b>	<b>52,0</b>	<b>30,0</b>	<b>30 333,00</b>
<b>Výsledek hospodaření běžného účetního období</b>		<b>-52,0</b>	<b>0,0</b>	<b>212 948,90</b>	<b>52,0</b>	<b>30,0</b>	<b>30 333,00</b>
<b>NEINVESTIČNÍ PŘÍSPĚVEK OD ZŘIZOVATELE</b>		<b>1 032,0</b>	<b>1 033,5</b>	<b>1 033 489,73</b>			
<b>INVESTICE</b>							
<b>INVESTIČNÍ PŘÍSPĚVEK OD ZŘIZOVATELE</b>							





<b>Výnosy celkem</b>		<b>1 733,0</b>	<b>7 492,4</b>	<b>7 492 765,66</b>			
<b>Výnosy z činnosti</b>		<b>950,0</b>	<b>734,2</b>	<b>734 273,00</b>			
Výnosy z prodeje vlastních výrobků	601						
Výnosy z prodeje služeb	602	950,0	720,6	720 649,00			
stravné děti				396 245,00			
stravné zaměstnanci				56 904,00			
školné (úplata za vzdělávání)				267 500,00			
Výnosy z pronájmu	603						
Výnosy z prodaného zboží	604						
Výnosy z prodeje materiálu	644						
Výnosy z prodeje dlouhodobého nehmotného majetku	645						
Výnosy z prodeje dlouhodobého hmotného majetku kromě pozemků	646						
Čerpání fondů	648						
časové překlenutí dočasného nesouladu mezi výnosy a náklady (rezervní fond)							
úhrada sankcí (rezervní fond)							
ostatní čerpání (rezervní fond)							
financování údržby a oprav majetku (fond investic)							
fond odměn							
Ostatní výnosy z činnosti	649	0,0	13,6	13 624,00			
sběr surovin				786,00			
přeplatky energie				12 838,00			
<b>Finanční výnosy</b>		<b>1,0</b>	<b>0,6</b>	<b>691,36</b>			
Úroky	662	1,0	0,6	691,36			
Kurzové zisky	663						
Výnosy z přecenění reálnou hodnotou	664						
Ostatní finanční výnosy	669						
<b>Výnosy z transferů</b>		<b>782,0</b>	<b>6 757,6</b>	<b>6 757 801,30</b>			
Výnosy vybraných míst. vlád. institucí z transferů	672	782,0	6 757,6	6 757 801,30			
dotace na provoz od zřizovatele		782,0	827,2	827 245,10			
dotace na mzdy a ONIV		0,0	5 930,4	5 930 556,20			
<b>Výsledek hospodaření před zdaněním</b>		<b>0,0</b>	<b>0,0</b>	<b>72 569,31</b>			
<b>Výsledek hospodaření běžného účetního období</b>		<b>0,0</b>	<b>0,0</b>	<b>72 437,97</b>			
<b>NEINVESTIČNÍ PŘÍSPĚVEK OD ZŘIZOVATELE</b>		<b>782,0</b>	<b>827,2</b>	<b>827 245,10</b>			
<b>INVESTICE</b>							
<b>INVESTIČNÍ PŘÍSPĚVEK OD ZŘIZOVATELE</b>							



<b>Výnosy celkem</b>		<b>2 545,0</b>	<b>12 005,3</b>	<b>12 005 373,19</b>		
Výnosy z činnosti		<b>1 389,0</b>	<b>1 541,5</b>	<b>1 541 601,00</b>		
Výnosy z prodeje vlastních výrobků	601					
Výnosy z prodeje služeb	602	<b>1 386,0</b>	<b>1 524,6</b>	<b>1 524 739,00</b>		
z toho:						
stravné děti				822 371,00		
stravné dospělí				90 948,00		
školné				611 420,00		
Výnosy z pronájmu	603					
Výnosy z prodaného zboží	604					
Výnosy z prodeje materiálů	644					
Výnosy z prodeje dlouhodobého nehmotného majetku	645					
Výnosy z prodeje dlouhodobého hmotného majetku kromě pozemků	646					
Čerpání fondů	648	<b>0,0</b>	<b>15,0</b>	<b>15 000,00</b>		
z toho:						
časové překlenutí dočasného nesouladu mezi výnosy a náklady (rezervní fond)						
úhrada sankcí (rezervní fond)						
ostatní čerpání (rezervní fond)				15 000,00		
financování údržby a oprav majetku (fond investic)						
fond odměn						
čerpání darů						
Ostatní výnosy z činnosti	649	<b>3,0</b>	<b>1,9</b>	<b>1 862,00</b>		
z toho:						
sběr papíru a hliníku				1 862,00		
Finanční výnosy		<b>1,0</b>	<b>0,9</b>	<b>885,63</b>		
z toho:						
Úroky	662	<b>1,0</b>	<b>0,9</b>	<b>885,63</b>		
Kurzové zisky	663					
Výnosy z přecenění reálnou hodnotou	664					
Ostatní finanční výnosy	669					
Výnosy z transferů		<b>1 155,0</b>	<b>10 462,9</b>	<b>10 462 886,56</b>		
Výnosy vybraných míst. vlád. institucí z transferů	672	<b>1 155,0</b>	<b>10 462,9</b>	<b>10 462 886,56</b>		
z toho:						
dotace na provoz od zřizovatele		1 155,0	1 168,4	1 168 348,56		
dotace EU		0,0	354,8	354 788,00		
dotace na mzdy a ONIV		0,0	8 939,7	8 939 750,00		
Výsledek hospodaření před zdaněním		<b>0,0</b>	<b>0,0</b>	<b>135 719,33</b>		
Výsledek hospodaření běžného účetního období		<b>0,0</b>	<b>0,0</b>	<b>135 719,33</b>		
NEINVESTIČNÍ PŘÍSPĚVEK OD ZŘIZOVATELE		<b>1 155,0</b>	<b>1 168,4</b>	<b>1 168 348,56</b>		
INVESTICE						
INVESTIČNÍ PŘÍSPĚVEK OD ZŘIZOVATELE						

**ZŠ Školní náměstí**

Ukazatel		RS 2018 v	Poslední	Skutečnost k	RS 2018 v	Poslední	Skutečnost k
		tis. Kč	upravený rozpočet k 31.12.2018 v tis. Kč	31.12.2018 v Kč	tis. Kč	upravený rozpočet k 31.12.2018 v tis. Kč	31.12.2018 v Kč
		<i>hlavní činnost</i>			<i>ekonomická činnost</i>		
<b>Náklady celkem</b>		<b>6 002,0</b>	<b>31 347,0</b>	<b>31 271 281,04</b>	<b>900,0</b>	<b>625,7</b>	<b>625 957,25</b>
Náklady z činnosti		6 002,0	31 347,0	31 271 281,04	900,0	625,7	625 957,25
SU							
<b>Spotřeba materiálu z toho:</b>		<b>501</b>	<b>2 400,0</b>	<b>2 942,7</b>	<b>2 867 229,62</b>	<b>430,0</b>	<b>264,0</b>
knihy do UK, odborná literatura					25 626,00		
čisticí prostředky					58 912,00		
kancelářský materiál					53 688,80		
spotřební materiál					77 696,55		19 775,00
materiál drobné údržby					19 679,00		
ostatní DHIM - operativní evidence					101 740,00		
potřeby pro ŠD, školní potřeby					45 414,08		
hygienický program					20 681,00		2 500,00
soupis výdejek potravin					2 242 875,19		241 998,75
učebnice, knihy do UK					130 028,00		
potřeby pro 1. tř.					60 105,00		
učební pomůcky					30 784,00		
<b>Spotřeba energie z toho:</b>		<b>502</b>	<b>2 200,0</b>	<b>2 225,1</b>	<b>2 224 704,50</b>	<b>70,0</b>	<b>57,9</b>
vodné					67 456,00		
stočné					163 052,00		12 861,00
el. energie					374 709,50		35 090,50
plyn					34 182,00		
teplo					1 585 305,00		10 000,00
<b>Spotřeba jiných neskladovatelných dodávek</b>		<b>503</b>					
<b>Prodané zboží</b>		<b>504</b>					
<b>Opravy a udržování z toho:</b>		<b>511</b>	<b>90,0</b>	<b>62,7</b>	<b>62 318,40</b>	<b>10,0</b>	<b>3,3</b>
opravy drobných spotřebičů					46 466,40		
drobné opravy a údržba					15 852,00		3 289,00
<b>Cestovné z toho:</b>		<b>512</b>	<b>0,0</b>	<b>31,0</b>	<b>31 112,00</b>		
cestovné - nepedagog. pracovníci					687,00		
cestovné - pedagogové					30 425,00		
<b>Náklady na reprezentaci</b>		<b>513</b>					
<b>Ostatní služby z toho:</b>		<b>518</b>	<b>700,0</b>	<b>800,5</b>	<b>800 202,52</b>	<b>10,0</b>	<b>6,5</b>
poplatky za vedení účtů					77 573,95		
pojištění majetku					108 688,00		
poštovné					10 766,00		
aktualizace programů, licence					51 736,50		
telefonní poplatky, internet					108 522,47		
svoz odpadu					18 717,00		
doprava					21 276,00		
zpracování dat, služby ICT					161 373,60		
revize, PO a BOZP					40 305,00		
servis výtahu					2 556,00		
plavecký výcvik					157 170,00		
ostatní služby					10 208,00		6 543,00
vstupenky, besedy, představení					31 310,00		
<b>Mzdové náklady</b>		<b>521</b>	<b>0,0</b>	<b>18 307,0</b>	<b>18 307 484,00</b>	<b>280,0</b>	<b>216,0</b>
<b>Zákonné sociální pojištění</b>		<b>524</b>	<b>0,0</b>	<b>6 158,0</b>	<b>6 158 980,00</b>	<b>95,0</b>	<b>74,0</b>
<b>Jiné sociální pojištění z toho:</b>		<b>525</b>	<b>0,0</b>	<b>77,0</b>	<b>76 989,00</b>	<b>5,0</b>	<b>0,0</b>
<b>Zákonné sociální náklady</b>		<b>527</b>	<b>0,0</b>	<b>435,0</b>	<b>435 027,00</b>	<b>0,0</b>	<b>4,0</b>
tvorba FKSP					363 198,00		
semináře, lék. prohlídky, ochr. pomůcky					71 829,00		
<b>Jiné sociální náklady</b>		<b>528</b>					
<b>Daň silniční</b>		<b>531</b>					
<b>Jiné daně a poplatky</b>		<b>538</b>					
<b>Smluvní pokuty a úroky z prodlení</b>		<b>541</b>					
<b>Jiné pokuty a penále</b>		<b>542</b>	<b>150,0</b>	<b>0,0</b>	<b>0,00</b>		
<b>Prodaný materiál</b>		<b>544</b>					
<b>Manka a škody</b>		<b>547</b>					
<b>Tvorba fondů</b>		<b>548</b>					
<b>Odpisy dlouhodobého majetku</b>		<b>551</b>	<b>162,0</b>	<b>162,0</b>	<b>161 402,00</b>		
<b>Prodaný dlouhodobý nehmotný majetek</b>		<b>552</b>					
<b>Prodaný dlouhodobý hmotný majetek</b>		<b>553</b>					
<b>Tvorba a zúčtování opravných položek</b>		<b>556</b>					
<b>Náklady z vyřazených pohledávek</b>		<b>557</b>					
<b>Náklady z drobného dlouhodobého majetku</b>		<b>558</b>	<b>300,0</b>	<b>146,0</b>	<b>145 832,00</b>		
ostatní DHIM					105 477,00		
PC programy					9 270,00		
učební pomůcky					31 085,00		
<b>Ostatní náklady z činnosti</b>		<b>549</b>					
<b>Finanční náklady</b>			<b>0,0</b>	<b>0,0</b>	<b>0,00</b>	<b>0,0</b>	<b>0,00</b>
<b>Úroky</b>		<b>562</b>					
<b>Kurzové ztráty</b>		<b>563</b>					
<b>Náklady z přecenění reálnou hodnotou</b>		<b>564</b>					
<b>Ostatní finanční náklady</b>		<b>569</b>					
<b>Daň z příjmu</b>			<b>0,0</b>	<b>0,0</b>	<b>0,00</b>	<b>0,0</b>	<b>0,00</b>
<b>Daň z příjmů</b>		<b>591</b>					
<b>Dodatečné odvody daně z příjmů</b>		<b>595</b>					

<b>Výnosy celkem</b>		<b>6 002,0</b>	<b>31 347,0</b>	<b>31 347 004,55</b>	<b>900,0</b>	<b>644,0</b>	<b>644 715,00</b>
Výnosy z činnosti		<b>2 690,0</b>	<b>2 651,0</b>	<b>2 651 294,00</b>	<b>900,0</b>	<b>644,0</b>	<b>644 715,00</b>
Výnosy z prodeje vlastních výrobků	601						
Výnosy z prodeje služeb z toho:	602	<b>2 240,0</b>	<b>2 363,0</b>	<b>2 363 204,00</b>	<b>750,0</b>	<b>491,0</b>	<b>491 227,00</b>
věcná režie - žáci Spec. ZŠ, OA				217 864,00			
úhrada stravného - žáci				2 024 284,00			
úhrada stravného zaměstnanci ZŠ				121 056,00			
úhrada stravného							239 255,00
osobní režie - stravování - hospod. činnost							193 478,50
věcná režie - stravování - hospod. činnost							58 493,50
Výnosy z pronájmu z toho:	603				<b>150,0</b>	<b>153,0</b>	<b>153 488,00</b>
pronájem tělocvičny							131 638,00
pronájem učebny							21 850,00
Výnosy z prodaného zboží	604						
Výnosy z prodeje materiálu	644						
Výnosy z prodeje dlouhodobého nehmotného majetku	645						
Výnosy z prodeje dlouhodobého hmotného majetku kromě pozemků	646						
Čerpání fondů z toho:	648	<b>200,0</b>	<b>5,0</b>	<b>5 000,00</b>			
časové překlenutí dočasného nesouladu mezi výnosy a náklady (rezervní fond)							
úhrada sankcí (rezervní fond)							
ostatní čerpání (rezervní fond)							
financování údržby a oprav majetku (fond investic)							
fond odměn							
Ostatní výnosy z činnosti z toho:	649	<b>250,0</b>	<b>283,0</b>	<b>283 090,00</b>			
poplatky ŠD				269 420,00			
karty na odběr obědů				13 170,00			
správní poplatky				500,00			
<b>Finanční výnosy</b>		<b>2,0</b>	<b>1,0</b>	<b>1 140,55</b>	<b>0,0</b>	<b>0,0</b>	<b>0,00</b>
Úroky	662	<b>2,0</b>	<b>1,0</b>	<b>1 140,55</b>			
Kurzové zisky	663						
Výnosy z přecenění reálnou hodnotou	664						
Ostatní finanční výnosy	669						
Výnosy z transferů		<b>3 310,0</b>	<b>28 695,0</b>	<b>28 694 570,00</b>	<b>0,0</b>	<b>0,0</b>	<b>0,00</b>
Výnosy vybraných míst. vlád. institucí z transferů z toho:	672	<b>3 310,0</b>	<b>28 695,0</b>	<b>28 694 570,00</b>			
dotace na provoz od zřizovatele		3 310,0	3 310,0	3 310 000,00			
dotace na platy a ONIV		0,0	25 385,0	25 384 570,00			
<b>Výsledek hospodaření před zdaněním</b>		<b>0,0</b>	<b>0,0</b>	<b>75 723,51</b>	<b>0,0</b>	<b>18,3</b>	<b>18 757,75</b>
<b>Výsledek hospodaření běžného účetního období</b>		<b>0,0</b>	<b>0,0</b>	<b>75 723,51</b>	<b>0,0</b>	<b>18,3</b>	<b>18 757,75</b>
<b>NEINVESTIČNÍ PŘÍSPĚVEK OD ZŘIZOVATELE</b>		<b>3 310,0</b>	<b>3 310,0</b>	<b>3 310 000,00</b>			
<b>INVESTICE</b>							
<b>INVESTIČNÍ PŘÍSPĚVEK OD ZŘIZOVATELE</b>							

**ZŠ Dr. Peška**

Ukazatel	RS 2018 v	Poslední	Skutečnost k	RS 2018 v	Poslední	Skutečnost k	
	tis. Kč	upravený rozpočet k 31.12.2018 v tis. Kč	31.12.2018 v Kč	tis. Kč	upravený rozpočet k 31.12.2018 v tis. Kč	31.12.2018 v Kč	
		hlavní činnost			ekonomická činnost		
<b>Náklady celkem</b>	<b>6 318,0</b>	<b>38 928,4</b>	<b>38 928 439,24</b>	<b>318,0</b>	<b>395,2</b>	<b>395 258,00</b>	
<b>Náklady z činnosti SU</b>	<b>6 318,0</b>	<b>38 928,4</b>	<b>38 928 430,84</b>	<b>318,0</b>	<b>395,2</b>	<b>395 258,00</b>	
Spotřeba materiálu z toho: 501	3 380,0	3 949,8	3 949 804,91	5,0	18,0	18 000,00	
literatura, časopisy, metodiky			29 012,00				
spotřební materiál			291 434,87				
kancelářské potřeby, tiskopisy			74 347,00				
úklidové prostředky, zdravotnický materiál			104 490,82				
pohonné hmoty			200,00				
materiál vedený na účtu 902			85 670,00				
uč. pomůcky, učebnice, školní potřeby, výtv.mat.			327 575,00				
předměty ze sběru a darů			40 190,30				
ŠJ - potraviny			2 977 996,92				
karty na obědy			18 888,00				
<b>Spotřeba energie z toho: 502</b>	<b>1 680,0</b>	<b>1 840,0</b>	<b>1 840 012,78</b>	<b>110,0</b>	<b>152,7</b>	<b>152 670,00</b>	
el. energie			442 036,08				
teplo			1 127 761,00				
plyn			42 382,00				
vodné			70 998,10				
stočné			156 835,60				
Spotřeba jiných neskladovatelných dodávek	503						
Prodané zboží	504						
Opravy a udržování z toho: 511	100,0	101,8	101 808,00	5,0	0,0	0,00	
ZŠ - opravy a údržba			66 566,00				
ŠJ - opravy a údržba			35 242,00				
Cestovné	512	0,0	45,2			45 239,00	
Náklady na reprezentaci	513						
Ostatní služby z toho: 518	550,0	727,9	727 864,65				
sportovní aktivity, bazén			189 610,00				
bankovní poplatky			26 530,08				
aktualizace software, licence			160 665,60				
poštovné, doprava			23 415,70				
internet, telefony			120 523,27				
lyžařský výcvik, školy v přírodě			7 871,00				
svoz odpadu			51 136,00				
ostatní služby, služby ze sběru			86 403,00				
ostatní služby - ŠD			14 000,00				
semináře, školení, prevence			47 710,00				
Mzdové náklady	521	0,0	23 290,3	145,0	171,0	171 034,00	
Zákonné sociální pojištění	524	0,0	7 836,9	49,2	50,0	49 996,00	
Jiné sociální pojištění	525	0,0	96,8	1,0	0,6	617,00	
Zákonné sociální náklady	527	0,0	593,6	2,8	2,9	2 941,00	
Jiné sociální náklady	528						
Daň silniční	531						
Jiné daně a poplatky	538						
Smluvní pokuty a úroky z prodlení	541						
Jiné pokuty a penále	542	0,0	1,0			1 000,00	
Prodaný materiál	544						
Manka a škody	547						
Tvorba fondů	548						
Odpisy dlouhodobého majetku	551	138,0	147,6			147 549,00	
Prodaný dlouhodobý nehmotný majetek	552						
Prodaný dlouhodobý hmotný majetek	553						
Tvorba a zúčtování opravných položek	556						
Náklady z vyřazených pohledávek	557						
Náklady z drobného dlouhodobého majetku	558	350,0	172,5			172 454,00	
DDHM			19 584,00				
DDNM			152 870,00				
Ostatní náklady z činnosti z toho: 549	120,0	125,0	125 129,00				
pojištění			125 129,00				
<b>Finanční náklady</b>	<b>0,0</b>	<b>0,0</b>	<b>8,40</b>	<b>0,0</b>	<b>0,0</b>	<b>0,00</b>	
Úroky	562						
Kurzové ztráty	563						
Náklady z přecenění reálnou hodnotou	564						
Ostatní finanční náklady	569	0,0	0,0			8,40	
<b>Daň z příjmů</b>	<b>0,0</b>	<b>0,0</b>	<b>0,00</b>	<b>0,0</b>	<b>0,0</b>	<b>0,00</b>	
Daň z příjmů	591						
Dodatečné odvody daně z příjmů	595						

<b>Výnosy celkem</b>		<b>6 136,0</b>	<b>38 928,4</b>	<b>38 842 860,44</b>	<b>500,0</b>	<b>587,8</b>	<b>587 781,00</b>
Výnosy z činnosti		<b>2 990,0</b>	<b>3 486,7</b>	<b>3 401 127,00</b>	<b>500,0</b>	<b>587,8</b>	<b>587 781,00</b>
Výnosy z prodeje vlastních výrobků	601						
Výnosy z prodeje služeb	z toho: 602	<b>2 620,0</b>	<b>3 061,6</b>	<b>2 976 022,00</b>	<b>140,0</b>	<b>199,0</b>	<b>198 981,00</b>
obědy žáci a zaměstnanci				2 976 022,00			
obědy pro cizí strávníky							198 981,00
Výnosy z pronájmu	z toho: 603				<b>360,0</b>	<b>388,8</b>	<b>388 800,00</b>
z pronájmu tělocvičen							388 800,00
Výnosy z prodaného zboží	604						
Výnosy z prodeje materiálu	644						
Výnosy z prodeje dlouhodobého nehmotného majetku	645						
Výnosy z prodeje dlouhodobého hmotného majetku kromě pozemků	646						
Čerpání fondů	z toho: 648	<b>0,0</b>	<b>9,8</b>	<b>9 818,00</b>			
časové překlenutí dočasného nesouladu mezi výnosy a náklady (rezervní fond)							
úhrada sankcí (rezervní fond)							
ostatní čerpání (rezervní fond)				9 818,00			
financování údržby a oprav majetku (fond investic)							
fond odměn							
Ostatní výnosy z činnosti	z toho: 649	<b>370,0</b>	<b>415,3</b>	<b>415 287,00</b>			
poplatky za školní družinu				349 800,00			
ŠJ - karty na oběd				14 402,00			
vybrané náhrady				2 775,00			
sběr - papír, léčivky				48 310,00			
<b>Finanční výnosy</b>		<b>0,0</b>	<b>0,0</b>	<b>6,44</b>	<b>0,0</b>	<b>0,0</b>	<b>0,00</b>
Úroky	662			3,25			
Kurzové zisky	663						
Výnosy z přecenění reálnou hodnotou	664						
Ostatní finanční výnosy	669			3,19			
Výnosy z transferů		<b>3 146,0</b>	<b>35 441,7</b>	<b>35 441 727,00</b>	<b>0,0</b>	<b>0,0</b>	<b>0,00</b>
Výnosy vybraných míst. vlád. institucí z transferů	z toho: 672	<b>3 146,0</b>	<b>35 441,7</b>	<b>35 441 727,00</b>			
dotace na provoz od zřizovatele		3 146,0	3 146,0	3 146 000,00			
dotace EU		0,0	225,8	225 785,00			
dotace na platy a ONIV		0,0	32 069,9	32 069 942,00			
<b>Výsledek hospodaření před zdaněním</b>		<b>-182,0</b>	<b>0,0</b>	<b>-85 578,80</b>	<b>182,0</b>	<b>192,6</b>	<b>192 523,00</b>
<b>Výsledek hospodaření běžného účetního období</b>		<b>-182,0</b>	<b>0,0</b>	<b>-85 578,80</b>	<b>182,0</b>	<b>192,6</b>	<b>192 523,00</b>
<b>NEINVESTIČNÍ PŘÍSPĚVEK OD ZŘIZOVATELE</b>		<b>3 146,0</b>	<b>3 146,0</b>	<b>3 146 000,00</b>			
<b>INVESTICE</b>							
<b>INVESTIČNÍ PŘÍSPĚVEK OD ZŘIZOVATELE</b>							

**ZŠ U Stadionu**

Ukazatel	RS 2018 v tis. Kč	Poslední upravený rozpočet k 31.12.2018 v tis. Kč	Skutečnost k 31.12.2018 v Kč	RS 2018 v tis. Kč	Poslední upravený rozpočet k 31.12.2018 v tis. Kč	Skutečnost k 31.12.2018 v Kč
<b>Náklady celkem</b>	<b>6 181,0</b>	<b>32 167,7</b>	<b>32 017 636,86</b>	<b>290,0</b>	<b>335,7</b>	<b>335 736,62</b>
Náklady z činnosti	SU 6 181,0	32 167,7	32 017 636,86	290,0	335,7	335 736,62
<b>Spotřeba materiálu z toho:</b>	<b>501</b>	<b>2 690,0</b>	<b>3 307,9</b>	<b>10,0</b>	<b>39,9</b>	<b>39 883,74</b>
karty ŠJ, literatura, časopisy, CD			44 425,70			
papír, kancelářské potřeby			208 774,75			
čisticí potřeby, léky			139 649,50			
školní a výtvarné potřeby, učební pomůcky, učebnice			239 083,90			
spotřeba potravin			2 570 011,03			
materiál - údržba			1 562,00			
spotřeba materiálu školní družina a jídelna			104 422,60			
<b>Spotřeba energie z toho:</b>	<b>502</b>	<b>1 970,0</b>	<b>1 819 952,00</b>	<b>140,0</b>	<b>140,0</b>	<b>140 000,00</b>
teplo			1 068 779,00			
elektrina			440 551,00			
plyn			12 106,00			
vodné			83 934,00			
stočné			214 582,00			
energie						140 000,00
<b>Spotřeba jiných neskladovatelných dodávek</b>	<b>503</b>					
<b>Prodané zboží</b>	<b>504</b>					
<b>Opravy a udržování z toho:</b>	<b>511</b>	<b>180,0</b>	<b>176,5</b>	<b>176 502,00</b>		
opravy a udržování ZŠ				140 753,00		
opravy a udržování ŠJ				35 749,00		
<b>Cestovné</b>	<b>512</b>	<b>0,0</b>	<b>33,7</b>	<b>33 727,00</b>		
<b>Náklady na reprezentaci</b>	<b>513</b>					
<b>Ostatní služby z toho:</b>	<b>518</b>	<b>560,0</b>	<b>723,8</b>	<b>723 787,85</b>		
zpracování mezd				125 248,00		
poštovné, balné, dopravné				26 350,00		
zpracování dat a služby IT				143 171,22		
poplatky				5 435,00		
bankovní poplatky				22 090,99		
svoz odpadu				61 940,00		
internet, telefony				121 397,64		
školení, přednášky žáků				70 766,00		
lékařské prohlídky, PO, BOZP, revize				34 889,00		
plavecká výuka - provoz				112 500,00		
<b>Mzdové náklady</b>	<b>521</b>	<b>0,0</b>	<b>18 478,7</b>	<b>18 478 718,00</b>	<b>103,0</b>	<b>114,6</b>
<b>Zákonné sociální pojištění</b>	<b>524</b>	<b>0,0</b>	<b>6 221,3</b>	<b>6 221 256,00</b>	<b>35,0</b>	<b>38,9</b>
<b>Jiné sociální pojištění</b>	<b>525</b>	<b>0,0</b>	<b>76,3</b>	<b>76 331,00</b>		
<b>Zákonné sociální náklady</b>	<b>527</b>	<b>0,0</b>	<b>425,0</b>	<b>425 060,36</b>	<b>2,0</b>	<b>2,3</b>
<b>Jiné sociální náklady</b>	<b>528</b>					
<b>Daň silniční</b>	<b>531</b>					
<b>Jiné daně a poplatky</b>	<b>538</b>					
<b>Smluvní pokuty a úroky z prodlení</b>	<b>541</b>					
<b>Jiné pokuty a penále</b>	<b>542</b>	<b>0,0</b>	<b>1,0</b>	<b>1 000,00</b>		
<b>Prodaný materiál</b>	<b>544</b>					
<b>Manka a škody</b>	<b>547</b>					
<b>Tvorba fondů</b>	<b>548</b>					
<b>Odpisy dlouhodobého majetku</b>	<b>551</b>	<b>71,0</b>	<b>70,7</b>	<b>70 676,00</b>		
<b>Prodaný dlouhodobý nehmotný majetek</b>	<b>552</b>					
<b>Prodaný dlouhodobý hmotný majetek</b>	<b>553</b>					
<b>Tvorba a zúčtování opravných položek</b>	<b>556</b>					
<b>Náklady z vyřazených pohledávek</b>	<b>557</b>	<b>0,0</b>	<b>2,5</b>	<b>2 464,00</b>		
<b>Náklady z drobného dlouhodobého majetku</b>	<b>558</b>	<b>590,0</b>	<b>573,6</b>	<b>573 566,80</b>		
<b>Ostatní náklady z činnosti z toho:</b>	<b>549</b>	<b>120,0</b>	<b>106,7</b>	<b>106 666,37</b>		
pojištění majetku a škod				85 639,00		
spoluúčast odškodnění				21 000,00		
ostatní náklady z činnosti				27,37		
<b>Finanční náklady</b>		<b>0,0</b>	<b>0,0</b>	<b>0,00</b>	<b>0,0</b>	<b>0,00</b>
<b>Úroky</b>	<b>562</b>					
<b>Kurzové ztráty</b>	<b>563</b>					
<b>Náklady z přecenění reálnou hodnotou</b>	<b>564</b>					
<b>Ostatní finanční náklady</b>	<b>569</b>					
<b>Daň z příjmů</b>		<b>0,0</b>	<b>0,0</b>	<b>0,00</b>	<b>0,0</b>	<b>0,00</b>
<b>Daň z příjmů</b>	<b>591</b>					
<b>Dodatečné odvody daně z příjmů</b>	<b>595</b>					



<b>Výnosy celkem</b>		<b>6 171,0</b>	<b>32 167,7</b>	<b>32 167 684,86</b>	<b>300,0</b>	<b>338,9</b>	<b>338 925,00</b>
Výnosy z činnosti		2 490,0	2 886,0	2 885 974,00	300,0	338,9	338 925,00
Výnosy z prodeje vlastních výrobků	601						
Výnosy z prodeje služeb	602	2 180,0	2 561,5	2 561 486,00			
výnosy z prodeje služeb - žáci				2 498 180,00			
výnosy z prodeje služeb - zaměstnanci				63 306,00			
Výnosy z pronájmu	603				300,0	338,9	338 925,00
Výnosy z prodaného zboží	604						
Výnosy z prodeje materiálů	644						
Výnosy z prodeje dlouhodobého nehmotného majetku	645						
Výnosy z prodeje dlouhodobého hmotného majetku kromě pozemků	646						
Čerpání fondů	648	0,0	2,5	2 464,00			
časové překlenutí dočasného nesouladu mezi výnosy a náklady (rezervní fond)							
úhrada sankcí (rezervní fond)							
ostatní čerpání (rezervní fond)							
financování údržby a oprav majetku (fond investic)							
fond odměn							
Ostatní výnosy z činnosti	649	310,0	322,0	322 024,00			
karty ŠJ				13 793,00			
vybrané náhrady - poškozené učebnice				8 631,00			
poplatek ŠD				299 600,00			
Finanční výnosy		0,0	0,4	393,86	0,0	0,0	0,00
Úroky	662	0,0	0,4	393,86			
Kurzové zisky	663						
Výnosy z přecenění reálnou hodnotou	664						
Ostatní finanční výnosy	669						
Výnosy z transferů		3 681,0	29 281,3	29 281 317,00	0,0	0,0	0,00
Výnosy vybraných míst. vlád. institucí z transferů							
z toho:	672	3 681,0	29 281,3	29 281 317,00			
dotace na mzdy a ONIV	672	0,0	25 600,3	25 600 317,00			
dotace na provoz od zřizovatele	672	3 681,0	3 681,0	3 681 000,00			
Výsledek hospodaření před zdaněním		-10,0	0,0	150 048,00	10,0	3,2	3 188,38
Výsledek hospodaření běžného účetního období		-10,0	0,0	150 048,00	10,0	3,2	3 188,38
NEINVESTIČNÍ PŘÍSPĚVEK OD ZŘIZOVATELE		3 681,0	3 681,0	3 681 000,00			
INVESTICE							
INVESTIČNÍ PŘÍSPĚVEK OD ZŘIZOVATELE							

**ZŠ Dr. Malíka**

Ukazatel	RS 2018 v	Poslední	Skutečnost k	RS 2018 v	Poslední	Skutečnost k	
	tis. Kč	upravený rozpočet k 31.12.2018 v tis. Kč	31.12.2018 v Kč	tis. Kč	upravený rozpočet k 31.12.2018 v tis. Kč	31.12.2018 v Kč	
	hlavní činnost			ekonomická činnost			
<b>Náklady celkem</b>	<b>5 796,0</b>	<b>32 961,8</b>	<b>32 983 216,80</b>	<b>204,0</b>	<b>207,6</b>	<b>184 810,00</b>	
Náklady z činnosti	SU	5 796,0	32 961,8	32 983 216,80	204,0	207,6	184 810,00
<b>Spotřeba materiálu z toho:</b>	<b>501</b>	<b>2 600,0</b>	<b>3 063,3</b>	<b>3 063 328,77</b>			
úklidové prostředky, ochranné pomůcky				101 065,00			
výtvarné potřeby				447,00			
karty a čipy				13 921,00			
časopisy, metodiky				8 357,75			
spotřební materiál družina, výtvarné potřeby				5 716,00			
kancelářské potřeby				4 762,00			
spotřební materiál škola, šk. jídelna				295 664,24			
pohonné hmoty				1 403,00			
učebnice				99 382,00			
učební pomůcky, školní potřeby				81 888,95			
spotřeba potravin				2 450 721,83			
<b>Spotřeba energie z toho:</b>	<b>502</b>	<b>1 700,0</b>	<b>1 700,0</b>	<b>1 721 386,00</b>	<b>54,0</b>	<b>54,0</b>	<b>31 200,00</b>
vodné				63 239,00			4 600,00
stočné				175 343,00			
el. energie				559 289,00			10 500,00
teplo				922 433,00			16 100,00
plyn				1 082,00			
<b>Prodané zboží</b>	<b>504</b>						
<b>Opravy a udržování z toho:</b>	<b>511</b>	<b>60,0</b>	<b>36,3</b>	<b>36 315,40</b>			
opravy škola				15 391,40			
opravy jídelna				20 924,00			
<b>Cestovné</b>	<b>512</b>	<b>0,0</b>	<b>135,7</b>	<b>135 701,00</b>			
<b>Náklady na reprezentaci</b>	<b>513</b>						
<b>Ostatní služby z toho:</b>	<b>518</b>	<b>900,0</b>	<b>1 116,0</b>	<b>1 116 046,23</b>			
aktualizace SW, servis				251 291,55			
sportovní aktivity, bazén, plavecký výcvik				148 905,00			
poštovné, doprava				6 576,00			
zpracování mezd a účetnictví				42 106,00			
testy Kalibro				36 159,00			
pronájem kopírky				133 905,40			
ostatní služby				297 413,00			
internet, telefonní poplatky				84 254,28			
svoz odpadu				64 522,00			
poplatky				50 914,00			
<b>Mzdové náklady</b>	<b>521</b>	<b>0,0</b>	<b>19 207,1</b>	<b>19 207 169,00</b>	<b>110,0</b>	<b>114,6</b>	<b>114 541,00</b>
<b>Zákonné sociální pojištění</b>	<b>524</b>	<b>0,0</b>	<b>6 388,8</b>	<b>6 388 645,00</b>	<b>40,0</b>	<b>39,0</b>	<b>39 069,00</b>
<b>Jiné sociální pojištění</b>	<b>525</b>	<b>0,0</b>	<b>79,4</b>	<b>79 372,00</b>			
<b>Zákonné sociální náklady</b>	<b>527</b>	<b>0,0</b>	<b>462,0</b>	<b>462 072,00</b>			
<b>Jiné sociální náklady</b>	<b>528</b>						
<b>Daň silniční</b>	<b>531</b>						
<b>Jiné daně a poplatky</b>	<b>538</b>						
<b>Smluvní pokuty a úroky z prodlení</b>	<b>541</b>						
<b>Jiné pokuty a penále</b>	<b>542</b>						
<b>Prodaný materiál</b>	<b>544</b>						
<b>Manka a škody</b>	<b>547</b>						
<b>Tvorba fondů</b>	<b>548</b>						
<b>Odpisy dlouhodobého majetku</b>	<b>551</b>	<b>86,0</b>	<b>85,6</b>	<b>85 584,00</b>			
<b>Prodaný dlouhodobý nehmotný majetek</b>	<b>552</b>						
<b>Prodaný dlouhodobý hmotný majetek</b>	<b>553</b>						
<b>Tvorba a zúčtování opravných položek</b>	<b>556</b>						
<b>Náklady z vyřazených pohledávek</b>	<b>557</b>						
<b>Náklady z drobného dlouhodobého majetku</b>	<b>558</b>	<b>350,0</b>	<b>603,3</b>	<b>603 295,40</b>			
<b>Ostatní náklady z činnosti</b>	<b>549</b>	<b>100,0</b>	<b>84,3</b>	<b>84 302,00</b>			
<b>Finanční náklady</b>		<b>0,0</b>	<b>0,0</b>	<b>0,00</b>	<b>0,0</b>	<b>0,0</b>	<b>0,00</b>
Úroky	562						
Kurzové ztráty	563						
Náklady z přecenění reálnou hodnotou	564						
Ostatní finanční náklady	569						
<b>Daň z příjmů</b>		<b>0,0</b>	<b>0,0</b>	<b>0,00</b>	<b>0,0</b>	<b>0,0</b>	<b>0,00</b>
Daň z příjmů	591						
Dodatečné odvody daně z příjmů	595						

<b>Výnosy celkem</b>		<b>5 600,0</b>	<b>32 961,8</b>	<b>32 926 105,96</b>	<b>400,0</b>	<b>394,9</b>	<b>394 905,00</b>
Výnosy z činnosti		2 470,0	2 661,5	2 625 619,00	400,0	394,9	394 905,00
Výnosy z prodeje vlastních výrobků	601						
Výnosy z prodeje služeb	602	2 200,0	2 355,4	2 319 610,00	250,0	255,8	255 805,00
Výnosy z pronájmu	603				150,0	139,1	139 100,00
Výnosy z prodaného zboží	604						
Výnosy z prodeje materiálu	644						
Výnosy z prodeje dlouhodobého nehmotného majetku	645						
Výnosy z prodeje dlouhodobého hmotného majetku kromě pozemků	646						
Čerpání fondů z toho:	648						
časové překlenutí dočasného nesouladu mezi výnosy a náklady (rezervní fond)							
úhrada sankcí (rezervní fond)							
ostatní čerpání (rezervní fond)							
financování údržby a oprav majetku (fond investic)							
fond odměn							
Ostatní výnosy z činnosti z toho:	649	270,0	306,1	306 009,00			
náhrady za poškození věcí				6 954,00			
školní družina				280 690,00			
školní jídelna				18 365,00			
<b>Finanční výnosy</b>		<b>0,0</b>	<b>0,0</b>	<b>44,50</b>	<b>0,0</b>	<b>0,0</b>	<b>0,00</b>
Úroky	662			44,50			
Kurzové zisky	663						
Výnosy z přecenění reálnou hodnotou	664						
Ostatní finanční výnosy	669						
<b>Výnosy z transferů</b>		<b>3 130,0</b>	<b>30 300,3</b>	<b>30 300 442,46</b>	<b>0,0</b>	<b>0,0</b>	<b>0,00</b>
Výnosy vybraných místních vlád, institucí z transferů z toho:	672	3 130,0	30 300,3	30 300 442,46			
dotace na provoz od zřizovatele		3 130,0	3 163,2	3 163 244,46			
dotace EU		0,0	915,1	915 148,00			
dotace na mzdy a ONIV		0,0	26 222,0	26 222 050,00			
<b>Výsledek hospodaření před zdaněním</b>		<b>-196,0</b>	<b>0,0</b>	<b>-57 110,84</b>	<b>196,0</b>	<b>187,3</b>	<b>210 095,00</b>
<b>Výsledek hospodaření běžného účetního období</b>		<b>-196,0</b>	<b>0,0</b>	<b>-57 110,84</b>	<b>196,0</b>	<b>187,3</b>	<b>210 095,00</b>
<b>NEINVESTIČNÍ PŘÍSPĚVEK OD ZŘIZOVATELE</b>		<b>3 130,0</b>	<b>3 163,2</b>	<b>3 163 244,46</b>			
INVESTICE							
INVESTIČNÍ PŘÍSPĚVEK OD ZŘIZOVATELE							

**Dům dětí a mládeže**

Ukazatel	RS 2018 v tis. Kč	Poslední upravený rozpočet k 31.12.2018 v	Skutečnost k 31.12.2018 v Kč	RS 2018 v tis. Kč	Poslední upravený rozpočet k 31.12.2018 v	Skutečnost k 31.12.2018 v Kč
<b>Náklady celkem</b>	<b>1 551,0</b>	<b>4 955,8</b>	<b>4 927 899,97</b>	<b>0,0</b>	<b>0,0</b>	<b>0,00</b>
<b>Náklady z činnosti SU</b>	<b>1 551,0</b>	<b>4 955,8</b>	<b>4 927 899,97</b>	<b>0,0</b>	<b>0,0</b>	<b>0,00</b>
<b>Spotřeba materiálu z toho:</b>	<b>501</b>	<b>550,0</b>	<b>520,0</b>			
materiál - Besip			4 097,00			
oblastní přebor v plavání, atletické závody aj.akce			108 690,58			
spotřeba mat. - tiskárny, kanc.potřeby, tiskopisy			63 142,00			
materiál DDM, OK soutěže			56 256,00			
materiál EU			12 943,00			
materiál, odměny, strava a ostatní PT a LT			173 165,92			
spotřeba všeobecného materiálu			32 355,21			
úklidové, čisticí a ochranné prostředky			16 664,00			
noviny, časopisy, literatura			8 399,00			
učební pomůcky, hry			29 780,40			
DDHM			14 524,00			
<b>Spotřeba energie z toho:</b>	<b>502</b>	<b>150,0</b>	<b>121 997,00</b>			
spotřeba plynu			47 434,00			
spotřeba vody - vodné			3 842,00			
spotřeba vody - stočné			8 491,00			
spotřeba elektřiny			62 230,00			
<b>Spotřeba jiných neskladovatelných dodávek</b>	<b>503</b>					
<b>Prodané zboží</b>	<b>504</b>					
<b>Opravy a udržování</b>	<b>511</b>	<b>20,0</b>	<b>19,0</b>	<b>18 910,29</b>		
<b>Cestovné z toho:</b>	<b>512</b>	<b>15,0</b>	<b>14,9</b>	<b>14 902,00</b>		
<b>Náklady na reprezentaci</b>	<b>513</b>					
<b>Ostatní služby z toho:</b>	<b>518</b>	<b>733,0</b>	<b>770,9</b>	<b>770 983,57</b>		
bankovní poplatky			11 947,00			
stavební a revizní práce			30 254,00			
internet, telefony, mobily			29 289,87			
poštovné, balné, dopravné			5 652,00			
oblastní přebor v plavání, jízdné, OK soutěže			53 124,00			
doprava, vstupné, nájem, ubytování aj. tábory			200 305,00			
nájemné bazén, tělocvična, ker. dílna, hor. stěna			299 860,00			
propagace, inzerce činnosti DDM			7 800,00			
progr. servis Fénix, Avenio,....			56 884,00			
stravenky, provize ze stravenek			58 279,70			
svoz odpadu			3 332,00			
služby EU			14 256,00			
<b>Mzdové náklady z toho:</b>	<b>521</b>	<b>0,0</b>	<b>2 548,9</b>	<b>2 548 946,0</b>		
<b>Zákonné sociální pojištění z toho:</b>	<b>524</b>	<b>0,0</b>	<b>673,2</b>	<b>673 172,00</b>		
sociální pojištění			494 983,00			
zdravotní pojištění			178 189,00			
<b>Jiné sociální pojištění z toho:</b>	<b>525</b>	<b>0,0</b>	<b>8,3</b>	<b>8 316,00</b>		
Kooperativa			8 316,00			
<b>Zákonné sociální náklady z toho:</b>	<b>527</b>	<b>0,0</b>	<b>49,9</b>	<b>49 870,00</b>		
FKSP			39 420,00			
lékařské prohlídky			300,00			
školení			10 150,00			
<b>Jiné sociální náklady</b>	<b>528</b>					
<b>Daň silniční</b>	<b>531</b>					
<b>Jiné daně a poplatky</b>	<b>538</b>					
<b>Smluvní pokuty a úroky z prodlení</b>	<b>541</b>					
<b>Jiné pokuty a penále</b>	<b>542</b>					
<b>Prodaný materiál</b>	<b>544</b>					
<b>Manka a škody</b>	<b>547</b>					
<b>Tvorba fondů</b>	<b>548</b>					
<b>Odpisy dlouhodobého majetku</b>	<b>551</b>	<b>10,0</b>	<b>10,0</b>	<b>10 000,00</b>		
<b>Prodaný dlouhodobý nehmotný majetek</b>	<b>552</b>					
<b>Prodaný dlouhodobý hmotný majetek</b>	<b>553</b>					
<b>Tvorba a zúčtování opravných položek</b>	<b>556</b>					
<b>Náklady z vyřazených pohledávek</b>	<b>557</b>					
<b>Náklady z drobného dlouhodobého majetku</b>	<b>558</b>	<b>50,0</b>	<b>168,7</b>	<b>168 704,00</b>		
<b>Ostatní náklady z činnosti</b>	<b>549</b>	<b>23,0</b>	<b>22,0</b>	<b>22 082,00</b>		
pojištění			19 932,00			
poplatky OSA			2 150,00			
<b>Finanční náklady</b>		<b>0,0</b>	<b>0,0</b>	<b>0,00</b>	<b>0,0</b>	<b>0,00</b>
<b>Úroky</b>	<b>562</b>					
<b>Kurzové ztráty</b>	<b>563</b>					
<b>Náklady z přecenění reálnou hodnotou</b>	<b>564</b>					
<b>Ostatní finanční náklady</b>	<b>569</b>					
<b>Daň z příjmů</b>		<b>0,0</b>	<b>0,0</b>	<b>0,00</b>	<b>0,0</b>	<b>0,00</b>
<b>Daň z příjmů</b>	<b>591</b>					
<b>Dodatečné odvody daně z příjmů</b>	<b>595</b>					

<b>Výnosy celkem</b>		<b>1 551,0</b>	<b>4 955,8</b>	<b>4 949 735,46</b>	<b>0,0</b>	<b>15,2</b>	<b>15 200,00</b>
Výnosy z činnosti		1 400,0	1 650,8	1 644 655,00	0,0	15,2	15 200,00
Výnosy z prodeje vlastních výrobků	601						
Výnosy z prodeje služeb z toho:	602	1 400,0	1 650,8	1 644 655,00			
úhrady zájmové kroužky				756 150,00			
úhrady za tábory				639 200,00			
úhrady za akce				239 508,00			
BESIP				9 797,00			
Výnosy z pronájmu z toho:	603				0,0	15,2	15 200,00
pronájem plochy							15 200,00
Výnosy z prodeje zboží	604						
Výnosy z prodeje materiálu	644						
Výnosy z prodeje dlouhodobého nehmotného majetku	645						
Výnosy z prodeje dlouhodobého hmotného majetku kromě pozemků	646						
Čerpání fondů z toho:	648						
časové překlenutí dočasného nesouladu mezi výnosy a náklady (rezervní fond)							
úhrada sankcí (rezervní fond)							
ostatní čerpání (rezervní fond)							
financování údržby a oprav majetku (fond investic)							
fond odměn							
Ostatní výnosy z činnosti	649						
Finanční výnosy		1,0	0,3	345,46	0,0	0,0	0,00
Úroky	662	1,0	0,3	345,46			
Kurzové zisky	663						
Výnosy z přecenění reálnou hodnotou	664						
Ostatní finanční výnosy	669						
Výnosy z transferů		150,0	3 304,7	3 304 735,00	0,0	0,0	0,00
Výnosy vybraných míst. vlád. institucí z transferů z toho:	672	150,0	3 304,7	3 304 735,00			
dotace na mzdy, ONIV		0,0	2 892,4	2 892 390,00			
dotace účelová na OK soutěže		0,0	117,0	117 000,00			
dotace EU na realizaci projektu		0,0	145,3	145 345,00			
dotace na provoz od zřizovatele		150,0	150,0	150 000,00			
Výsledek hospodaření před zdaněním		0,0	0,0	21 835,49	0,0	15,2	15 200,00
Výsledek hospodaření běžného účetního období		0,0	0,0	21 835,49	0,0	15,2	15 200,00
NEINVESTIČNÍ PŘÍSPĚVEK OD ZŘIZOVATELE		150,0	150,0	150 000,00			
INVESTICE							
INVESTIČNÍ PŘÍSPĚVEK OD ZŘIZOVATELE							

**Základní umělecká škola**

Ukazatel		RS 2018 v	Poslední	Skutečnost k	RS 2018 v	Poslední	Skutečnost k	
		tis. Kč	upravený rozpočet k 31.12.2018 v tis. Kč	31.12.2018 v Kč	tis. Kč	upravený rozpočet k 31.12.2018 v tis. Kč	31.12.2018 v Kč	
				hlavní činnost	ekonomická činnost			
<b>Náklady celkem</b>		<b>2 253,0</b>	<b>20 796,1</b>	<b>20 796 086,31</b>	<b>53,2</b>	<b>108,1</b>	<b>108 103,72</b>	
Náklady z činnosti	SU	2 253,0	20 796,1	20 796 086,31	53,2	108,1	108 103,72	
Spotřeba materiálu	z toho:	501	368,0	370 302,01	20,0	21,4	21 349,50	
odborná lit., časopisy, met. materiály, kazety, CD				28 624,00				
papír, kanc. potřeby, tiskopisy aj. režijní materiál				33 399,75				
čisticí a ochranné pomůcky, léky a zdrav. materiál				53 277,90				
uč. pomůcky, hračky, školní a výtvarné potřeby				64 280,56				
materiál s použitelností déle než 1 rok				122 886,00			9 566,50	
spotřební mater. škola				54 610,80				
materiál drobné údržby				7 715,00				
pohonná hmoty				473,00				
odměny pro žáky na soutěž				5 035,00				
materiál z HČ							11 783,00	
<b>Spotřeba energie</b>	<b>z toho:</b>	<b>502</b>	<b>578,0</b>	<b>541 099,53</b>	<b>2,0</b>	<b>4,6</b>	<b>4 552,56</b>	
elektrická energie				87 782,00			507,00	
tepelná energie				400 689,44			3 579,56	
vodné				20 287,14			149,08	
stočné				32 340,95			316,92	
<b>Spotřeba jiných neskladovatelných dodávek</b>	<b>503</b>	<b>1,5</b>	<b>0,0</b>	<b>0,00</b>				
benzín								
<b>Prodané zboží</b>	<b>504</b>							
<b>opravy a udržování</b>	<b>z toho:</b>	<b>511</b>	<b>130,0</b>	<b>57 217,50</b>	<b>12,0</b>	<b>9,1</b>	<b>9 141,50</b>	
údržba učebních pomůcek				57 217,50				
údržba nástrojů - HČ							9 141,50	
<b>Cestovné</b>	<b>512</b>	<b>25,0</b>	<b>13,5</b>	<b>13 447,00</b>				
<b>Náklady na reprezentaci</b>	<b>z toho:</b>	<b>513</b>	<b>2,0</b>	<b>1 117,00</b>				
<b>Ostatní služby</b>	<b>z toho:</b>	<b>518</b>	<b>260,0</b>	<b>352 967,43</b>				
zpracování mezd a účetnictví				181 000,00				
ostatní služby				57 834,00				
zpracování dat a služby související s info. techn.				68 937,00				
internet, telefony, kabelová televize				23 335,73				
odvoz odpadu				8 519,00				
poštovní, balné, dopravné				3 883,70				
bankovní poplatky				9 458,00				
<b>Mzdové náklady</b>	<b>521</b>	<b>200,0</b>	<b>13 798,6</b>	<b>13 798 609,00</b>	<b>14,0</b>	<b>19,8</b>	<b>19 758,00</b>	
<b>Zákonné sociální pojištění</b>	<b>524</b>	<b>60,0</b>	<b>4 656,4</b>	<b>4 656 423,00</b>	<b>5,0</b>	<b>6,7</b>	<b>6 717,00</b>	
<b>Jiné sociální pojištění</b>	<b>525</b>	<b>127,0</b>	<b>58,5</b>	<b>58 528,00</b>				
<b>Zákonné sociální náklady</b>	<b>527</b>	<b>140,0</b>	<b>452,6</b>	<b>452 639,84</b>	<b>0,2</b>	<b>0,4</b>	<b>395,16</b>	
<b>Jiné sociální náklady</b>	<b>528</b>							
<b>Daň silniční</b>	<b>531</b>							
<b>Jiné daně a poplatky</b>	<b>538</b>							
<b>Smluvní pokuty a úroky z prodlení</b>	<b>541</b>							
<b>Jiné pokuty a penále</b>	<b>542</b>							
<b>Prodaný materiál</b>	<b>544</b>							
<b>Manka a škody</b>	<b>547</b>							
<b>Tvorba fondů</b>	<b>548</b>							
<b>Odpisy dlouhodobého majetku</b>	<b>551</b>	<b>156,5</b>	<b>164,5</b>	<b>164 472,00</b>				
<b>Prodaný dlouhodobý nehmotný majetek</b>	<b>552</b>							
<b>Prodaný dlouhodobý hmotný majetek</b>	<b>553</b>							
<b>Tvorba a zúčtování opravných položek</b>	<b>556</b>							
<b>Náklady z vyřazených pohledávek</b>	<b>557</b>							
<b>Náklady z drobného dlouhodobého majetku</b>	<b>558</b>	<b>100,0</b>	<b>232,7</b>	<b>232 688,00</b>	<b>0,0</b>	<b>46,2</b>	<b>46 190,00</b>	
pořízení DrDHM				220 698,00				
pořízení ostatního DrDHM - UP				11 990,00			46 190,00	
<b>Ostatní náklady z činnosti</b>	<b>z toho:</b>	<b>549</b>	<b>105,0</b>	<b>96 576,00</b>				
pojištění škody				28 862,00				
odvod za nezaměstnávání ZTP				64 714,00				
poplatek OSA				3 000,00				
<b>Finanční náklady</b>		<b>0,0</b>	<b>0,0</b>	<b>0,00</b>	<b>0,0</b>	<b>0,0</b>	<b>0,00</b>	
Úroky	562							
Kurzové ztráty	563							
Náklady z přecenění reálnou hodnotou	564							
Ostatní finanční náklady	569							
<b>Daň z příjmů</b>		<b>0,0</b>	<b>0,0</b>	<b>0,00</b>	<b>0,0</b>	<b>0,0</b>	<b>0,00</b>	
Daň z příjmů	591							
Dodatečné odvody daně z příjmů	595							

<b>Výnosy celkem</b>		<b>2 253,0</b>	<b>20 769,9</b>	<b>20 769 860,03</b>	<b>130,0</b>	<b>134,3</b>	<b>134 330,00</b>
Výnosy z činnosti		2 235,0	2 464,7	2 464 694,03	130,0	134,3	134 330,00
Výnosy z prodeje vlastních výrobků	601						
Výnosy z prodeje služeb z toho:	602	2 235,0	2 335,1	2 335 080,00			
školné				2 332 980,00			
vstupné na koncertech (spoluorganizování)				2 100,00			
Výnosy z pronájmu z toho:	603				130,0	134,3	134 330,00
nájemné za půjčení nástrojů žákům							127 200,00
nájemné za půjčení nástrojů - cizí							200,00
nájemné za sál							6 930,00
Výnosy z prodaného zboží	604						
Výnosy z prodeje materiálu	644						
Výnosy z prodeje dlouhodobého nehmotného majetku	645						
Výnosy z prodeje dlouhodobého hmotného majetku kromě pozemků	646						
Čerpání fondů z toho:	648	0,0	101,7	101 735,03			
časové překlenutí dočasného nesouladu mezi výnosy a náklady (rezervní fond)							
úhrada sankcí (rezervní fond)							
ostatní čerpání (rezervní fond)				101 735,03			
financování údržby a oprav majetku (fond investic)							
fond odměn							
Ostatní výnosy z činnosti z toho:	649	0,0	27,9	27 879,00			
příjem věcného daru				27 879,00			
Finanční výnosy		0,0	0,0	0,00	0,0	0,0	0,00
Úroky	662						
Kurzové zisky	663						
Výnosy z přecenění reálnou hodnotou	664						
Ostatní finanční výnosy	669						
Výnosy z transferů		18,0	18 305,2	18 305 166,00	0,0	0,0	0,00
Výnosy vybraných míst. vlád. institucí z transferů z toho:	672	18,0	18 305,2	18 305 166,00			
dotace na mzdy a ONIV		0,0	18 273,7	18 273 693,00			
soutěž		0,0	13,5	13 500,00			
tvorba fondu reprodukce		18,0	18,0	17 973,00			
Výsledek hospodaření před zdaněním		0,0	-26,2	-26 226,28	76,8	26,2	26 226,28
Výsledek hospodaření běžného účetního období		0,0	-26,2	-26 226,28	76,8	26,2	26 226,28
NEINVESTIČNÍ PŘÍSPĚVEK OD ZŘIZOVATELE		0,0	0,0	0,00			
INVESTICE							
INVESTIČNÍ PŘÍSPĚVEK OD ZŘIZOVATELE							

**Městská knihovna**

Ukazatel	RS 2018 v tis. Kč		Poslední upravený rozpočet k 31.12.2018 v tis. Kč		Skutečnost k 31.12.2018 v Kč	
	RS 2018 v tis. Kč	Poslední upravený rozpočet k 31.12.2018 v tis. Kč	RS 2018 v tis. Kč	Poslední upravený rozpočet k 31.12.2018 v tis. Kč	Skutečnost k 31.12.2018 v Kč	Skutečnost k 31.12.2018 v Kč
			hlavní činnost		ekonomická činnost	
<b>Náklady celkem</b>		<b>11 302,7</b>	<b>12 723,2</b>	<b>12 447 352,54</b>		
<b>Náklady z činnosti</b>	<b>SU</b>	<b>11 302,7</b>	<b>12 723,2</b>	<b>12 447 352,54</b>		
<b>Spotřeba materiálu z toho:</b>	<b>501</b>	<b>1 075,4</b>	<b>2 226,4</b>	<b>2 127 179,90</b>		
nákup knih				1 666 202,00		
nákup - periodika, brožur				144 797,00		
nákup CD				75 859,00		
nákup drobného materiálu				33 839,00		
nákup kancelářských potřeb				104 873,50		
nákup úklidových potřeb				19 316,00		
nákup her a materiálu do info odd.				6 840,00		
cený, odměny, propagační materiál				34 277,00		
spotřeba paragonů, fólie na balení knih, tiskopisů				41 176,40		
<b>Spotřeba energie z toho:</b>	<b>502</b>	<b>580,0</b>	<b>580,0</b>	<b>435 938,00</b>		
spotřeba elektrické energie				205 653,00		
spotřeba plynu (otop)				199 831,00		
vodné, stočné, pevná složka				30 454,00		
<b>Spotřeba jiných neskladovatelných dodávek</b>	<b>503</b>					
<b>Prodané zboží</b>	<b>504</b>					
<b>Opravy a udržování z toho:</b>	<b>511</b>	<b>35,3</b>	<b>28,3</b>	<b>28 271,00</b>		
opravy a udržování				16 963,00		
opravy a servis výtahu				11 308,00		
<b>Cestovné</b>	<b>512</b>	<b>15,0</b>	<b>12,4</b>	<b>12 404,00</b>		
<b>Náklady na reprezentaci</b>	<b>513</b>	<b>5,0</b>	<b>4,0</b>	<b>4 010,00</b>		
<b>Ostatní služby z toho:</b>	<b>518</b>	<b>440,0</b>	<b>641,0</b>	<b>608 430,46</b>		
dovoz knižních souborů				85 520,00		
dopravné na metodické návštěvy				10 575,00		
drobné služby				91 386,00		
poplatky mez. výpůjční služby				4 753,20		
poplatky za množení, poštovné				17 600,20		
poplatky za telefon				37 343,70		
bankovní poplatky				7 696,00		
provize za stravenky				11 960,54		
licence, technická pomoc				227 456,82		
pojištění proti živelné pohromě				26 851,00		
poplatky za rádia				1 620,00		
poplatky za internet				85 668,00		
<b>Mzdové náklady z toho:</b>	<b>521</b>	<b>6 500,0</b>	<b>6 538,4</b>	<b>6 538 411,00</b>		
mzd. náklady - zaměstnanci				6 486 984,00		
ostatní osobní náklady				26 280,00		
nemocenské				25 147,00		
<b>Zákonné sociální pojištění</b>	<b>524</b>	<b>2 210,0</b>	<b>2 179,4</b>	<b>2 179 394,00</b>		
<b>Jiné sociální pojištění</b>	<b>525</b>	<b>18,0</b>	<b>17,1</b>	<b>17 088,00</b>		
<b>Zákonné sociální náklady z toho:</b>	<b>527</b>	<b>285,0</b>	<b>278,2</b>	<b>278 185,18</b>		
podíl do FKSP				130 281,18		
náklady na stravování				136 503,00		
semináře a školení, členské příspěvky SKIP				11 401,00		
<b>Jiné sociální náklady</b>	<b>528</b>					
<b>Daň silniční</b>	<b>531</b>					
<b>Jiné daně a poplatky</b>	<b>538</b>					
<b>Smluvní pokuty a úroky z prodlení</b>	<b>541</b>					
<b>Jiné pokuty a penále</b>	<b>542</b>					
<b>Prodaný materiál</b>	<b>544</b>					
<b>Manka a škody</b>	<b>547</b>					
<b>Tvorba fondů</b>	<b>548</b>					
<b>Odpisy dlouhodobého majetku</b>	<b>551</b>	<b>49,0</b>	<b>49,1</b>	<b>49 111,00</b>		
<b>Prodaný dlouhodobý nehmotný majetek</b>	<b>552</b>					
<b>Prodaný dlouhodobý hmotný majetek</b>	<b>553</b>					
<b>Tvorba a zúčtování opravných položek</b>	<b>556</b>					
<b>Náklady z vyřazených pohledávek</b>	<b>557</b>					
<b>Náklady z drobného dlouhodobého majetku</b>	<b>558</b>	<b>90,0</b>	<b>168,9</b>	<b>168 930,00</b>		
<b>Ostatní náklady z činnosti</b>	<b>549</b>					
<b>Finanční náklady</b>		<b>0,0</b>	<b>0,0</b>	<b>0,00</b>		
<b>Úroky</b>	<b>562</b>					
<b>Kurzové ztráty</b>	<b>563</b>					
<b>Náklady z přecenění reálnou hodnotou</b>	<b>564</b>					
<b>Ostatní finanční náklady</b>	<b>569</b>					
<b>Daň z příjmů</b>		<b>0,0</b>	<b>0,0</b>	<b>0,00</b>		
<b>Daň z příjmů</b>	<b>591</b>					
<b>Dodatečné odvody daně z příjmů</b>	<b>595</b>					



<b>Výnosy celkem</b>		<b>11 302,7</b>	<b>12 723,2</b>	<b>12 723 221,07</b>			
<b>Výnosy z činnosti</b>		<b>540,0</b>	<b>521,6</b>	<b>521 634,00</b>			
Výnosy z prodeje vlastních výrobků	601						
<b>Výnosy z prodeje služeb z toho:</b>	<b>602</b>	<b>490,0</b>	<b>449,9</b>	<b>449 906,00</b>			
čtenářské poplatky - odd. pro dospělé				308 687,00			
čtenářské poplatky - pobočka I				29 186,00			
čtenářské poplatky - pobočka II				17 589,00			
čtenářské poplatky - dětské oddělení				79 394,00			
čtenářské poplatky - hudební oddělení				5 200,00			
čtenářské poplatky - informační oddělení				9 850,00			
Výnosy z pronájmu	603						
Výnosy z prodaného zboží	604						
Výnosy z prodeje materiálu	644						
Výnosy z prodeje dlouhodobého nehmotného majetku	645						
Výnosy z prodeje dlouhodobého hmotného majetku kromě pozemků	646						
<b>Čerpání fondů z toho:</b>	<b>648</b>						
časové překlenutí dočasného nesouladu mezi výnosy a náklady (rezervní fond)							
úhrada sankcí (rezervní fond)							
ostatní čerpání - účelový dar							
financování údržby a oprav majetku (fond investic)							
fond odměn							
<b>Ostatní výnosy z činnosti z toho:</b>	<b>649</b>	<b>50,0</b>	<b>71,7</b>	<b>71 728,00</b>			
výnos - prodej vyřazených knih				18 936,00			
výnos - odvod starého papíru				2 742,00			
poplatky - Akademie 3. věku				50 050,00			
<b>Finanční výnosy</b>		<b>0,5</b>	<b>0,7</b>	<b>749,07</b>			
<b>Úroky z toho:</b>	<b>662</b>	<b>0,5</b>	<b>0,7</b>	<b>749,07</b>			
úroky z běžného účtu				735,85			
úroky z účtu FKSP				13,22			
Kurzové zisky	663						
Výnosy z přecenění reálnou hodnotou	664						
Ostatní finanční výnosy	669						
<b>Výnosy z transferů</b>		<b>10 762,2</b>	<b>12 200,9</b>	<b>12 200 838,00</b>			
<b>Výnosy vybraných míst. vlád. institucí z transferů z toho:</b>	<b>672</b>	<b>10 762,2</b>	<b>12 200,9</b>	<b>12 200 838,00</b>			
neinv. dotace na výkony reg. funkce knihoven		0,0	1 334,0	1 334 000,00			
tvorba fondu reprodukce		7,2	7,2	7 168,00			
příspěvky obcí na výměnný fond		0,0	104,7	104 670,00			
dotace na provoz od zřizovatele		10 755,0	10 755,0	10 755 000,00			
<b>Výsledek hospodaření před zdaněním</b>		<b>0,0</b>	<b>0,0</b>	<b>275 868,53</b>			
<b>Výsledek hospodaření běžného účetního období</b>		<b>0,0</b>	<b>0,0</b>	<b>275 868,53</b>			
<b>NEINVESTIČNÍ PŘÍSPĚVEK OD ZŘIZOVATELE</b>		<b>10 755,0</b>	<b>10 755,0</b>	<b>10 755 000,00</b>			
INVESTICE							
INVESTIČNÍ PŘÍSPĚVEK OD ZŘIZOVATELE							

**Chrudimská beseda - Mubaso**

Ukazatel	RS 2018 v tis. Kč	Poslední upravený rozpočet k 31.12.2018 v tis. Kč	Skutečnost k 31.12.2018 v Kč	RS 2018 v tis. Kč	Poslední upravený rozpočet k 31.12.2018 v tis. Kč	Skutečnost k 31.12.2018 v Kč
		hlavní činnost			ekonomická činnost	
<b>Náklady celkem</b>	<b>2 532,0</b>	<b>2 660,0</b>	<b>2 274 417,24</b>			
Náklady z činnosti	SU	2 532,0	2 660,0	2 274 417,24		
<b>Spotřeba materiálu z toho:</b>	<b>501</b>	<b>100,0</b>	<b>100,0</b>	<b>42 868,04</b>		
spotřeba materiálu				31 113,03		
pořízení DDM				2 754,34		
čisticí prostředky, hygienické potřeby				7 111,95		
kancelářské potřeby				1 888,72		
<b>Spotřeba energie z toho:</b>	<b>502</b>	<b>250,0</b>	<b>250,0</b>	<b>162 574,65</b>		
vodné				3 737,53		
stočné				3 319,53		
el. energie				141 046,48		
plyn				14 471,11		
<b>Spotřeba jiných neskladovatelných dodávek</b>	<b>503</b>					
<b>Prodané zboží</b>	<b>504</b>	<b>4,0</b>	<b>2,0</b>	<b>1 593,67</b>		
<b>Opravy a udržování</b>	<b>511</b>	<b>2,0</b>	<b>9,0</b>	<b>9 289,89</b>		
<b>Cestovné</b>	<b>512</b>	<b>6,0</b>	<b>3,0</b>	<b>270,00</b>		
<b>Náklady na reprezentaci</b>	<b>513</b>	<b>2,0</b>	<b>0,0</b>	<b>0,00</b>		
<b>Ostatní služby z toho:</b>	<b>518</b>	<b>900,0</b>	<b>1 050,0</b>	<b>1 049 651,54</b>		
poplatky autorské				17 346,49		
služby				1 032 305,05		
<b>Mzdové náklady z toho:</b>	<b>521</b>	<b>950,0</b>	<b>950,0</b>	<b>734 834,00</b>		
platy - hlavní činnost				679 912,00		
OON - dohody o provedení práce				54 922,00		
<b>Zákonné sociální pojištění z toho:</b>	<b>524</b>	<b>250,0</b>	<b>250,0</b>	<b>227 838,00</b>		
zákonné zdravotní pojištění				60 310,00		
zákonné sociální pojištění				167 528,00		
<b>Jiné sociální pojištění</b>	<b>525</b>					
<b>Zákonné sociální náklady z toho:</b>	<b>527</b>	<b>15,0</b>	<b>15,0</b>	<b>14 506,00</b>		
podíl do FKSP				14 506,00		
<b>Jiné sociální náklady</b>	<b>528</b>					
<b>Daň silniční</b>	<b>531</b>					
<b>Jiné daně a poplatky</b>	<b>538</b>					
<b>Smluvní pokuty a úroky z prodlení</b>	<b>541</b>					
<b>Jiné pokuty a penále</b>	<b>542</b>					
<b>Prodaný materiál</b>	<b>544</b>					
<b>Manka a škody</b>	<b>547</b>					
<b>Tvorba fondů</b>	<b>548</b>					
<b>Odpisy dlouhodobého majetku</b>	<b>551</b>	<b>23,0</b>	<b>23,0</b>	<b>22 615,00</b>		
<b>Prodaný dlouhodobý nehmotný majetek</b>	<b>552</b>					
<b>Prodaný dlouhodobý hmotný majetek</b>	<b>553</b>					
<b>Tvorba a zúčtování opravných položek</b>	<b>556</b>					
<b>Náklady z vyřazených pohledávek</b>	<b>557</b>					
<b>Náklady z drobného dlouhodobého majetku</b>	<b>558</b>	<b>30,0</b>	<b>8,0</b>	<b>8 376,45</b>		
<b>Ostatní náklady z činnosti</b>	<b>549</b>					
<b>Finanční náklady</b>		<b>0,0</b>	<b>0,0</b>	<b>0,00</b>		
<b>Úroky</b>	<b>562</b>					
<b>Kurzové ztráty</b>	<b>563</b>					
<b>Náklady z přecenění reálnou hodnotou</b>	<b>564</b>					
<b>Ostatní finanční náklady</b>	<b>569</b>					
<b>Daň z příjmů</b>		<b>0,0</b>	<b>0,0</b>	<b>0,00</b>		
<b>Daň z příjmů</b>	<b>591</b>					
<b>Dodatečné odvody daně z příjmů</b>	<b>595</b>					

<b>Výnosy celkem</b>		<b>2 532,0</b>	<b>2 660,0</b>	<b>2 658 806,00</b>		
Výnosy z činnosti		<b>338,0</b>	<b>466,0</b>	<b>465 810,00</b>		
Výnosy z prodeje vlastních výrobků	601					
Výnosy z prodeje služeb z toho:	602	300,0	463,0	463 250,00		
Výnosy z pronájmu	603	30,0	0,0	0,00		
Výnosy z prodaného zboží	604	8,0	3,0	2 560,00		
Výnosy z prodeje materiálů	644					
Výnosy z prodeje dlouhodobého nehmotného majetku	645					
Výnosy z prodeje dlouhodobého hmotného majetku kromě pozemků	646					
Čerpání fondů z toho:	648					
časové překlenutí dočasného nesouladu mezi výnosy a náklady (rezervní fond)						
úhrada sankcí (rezervní fond)						
ostatní čerpání (rezervní fond)						
financování údržby a oprav majetku (fond investic)						
fond odměn						
Ostatní výnosy z činnosti	649					
Finanční výnosy		<b>0,0</b>	<b>0,0</b>	<b>0,00</b>		
Úroky	662					
Kurzové zisky	663					
Výnosy z přecenění reálnou hodnotou	664					
Ostatní finanční výnosy	669					
Výnosy z transferů		<b>2 194,0</b>	<b>2 194,0</b>	<b>2 192 996,00</b>		
Výnosy vybraných míst. vlád. institucí z transferů	672	2 194,0	2 194,0	2 192 996,00		
<b>Výsledek hospodaření před zdaněním</b>		<b>0,0</b>	<b>0,0</b>	<b>384 388,76</b>		
<b>Výsledek hospodaření běžného účetního období</b>		<b>0,0</b>	<b>0,0</b>	<b>384 388,76</b>		
<b>NEINVESTIČNÍ PŘÍSPĚVEK OD ZŘIZOVATELE</b>		<b>2 194,0</b>	<b>2 194,0</b>	<b>2 192 996,00</b>		
INVESTICE						
INVESTIČNÍ PŘÍSPĚVEK OD ZŘIZOVATELE						

**Chrudimská beseda - restaurace**

Ukazatel	RS 2018 v tis. Kč	Poslední upravený rozpočet k 31.12.2018 v tis. Kč	Skutečnost k 31.12.2018 v Kč	RS 2018 v tis. Kč	Poslední upravený rozpočet k 31.12.2018 v tis. Kč	Skutečnost k 31.12.2018 v Kč
<b>Náklady celkem</b>				<b>8 010,0</b>	<b>7 902,0</b>	<b>7 902 353,46</b>
Náklady z činnosti SU				<b>8 010,0</b>	<b>7 902,0</b>	<b>7 902 353,46</b>
<b>Spotřeba materiálu z toho: 501</b>				<b>2 100,0</b>	<b>1 840,0</b>	<b>1 840 560,99</b>
spotřeba materiálu						30 100,03
kelímky, sáčky, ubrusky aj.						16 586,62
operativní ev.- drobný dl. majetek						12 795,30
čisticí a hyg. prostředky, ochranné pomůcky						18 631,48
kancelářské potřeby						1 839,59
prací prostředky						675,18
sklo, nádobí						3 654,06
pohonné hmoty						29 558,39
spotřeba potravin						1 726 720,34
<b>Spotřeba energie z toho: 502</b>				<b>450,0</b>	<b>382,0</b>	<b>382 185,45</b>
vodné						32 006,57
stočné						27 109,31
el. energie						203 338,63
teplo						35 466,20
plyn						84 264,74
<b>Spotřeba jiných neskladovatelných dodávek 503</b>						
<b>Prodané zboží z toho: 504</b>				<b>1 240,0</b>	<b>1 166,0</b>	<b>1 166 413,42</b>
hlavní sklad						296 283,02
restaurace						337 318,65
Snack bar						325 641,91
vinárna						113 647,51
bufety						93 522,33
<b>Opravy a udržování 511</b>				<b>25,0</b>	<b>102,0</b>	<b>101 835,95</b>
<b>Cestovné 512</b>						
<b>Náklady na reprezentaci 513</b>						
<b>Ostatní služby z toho: 518</b>				<b>300,0</b>	<b>263,0</b>	<b>262 895,42</b>
poplatky						4 896,78
služby						147 500,41
poštovní, přepravní služby						750,00
telefony						5 050,67
provize						91 317,37
poplatky na bankovním účtu						13 380,19
<b>Mzdové náklady z toho: 521</b>				<b>2 700,0</b>	<b>3 030,0</b>	<b>3 029 699,00</b>
platy - hlavní činnost						2 660 448,00
OON - dohody						352 205,00
náhrada mzdy - pracovní neschopnost						17 046,00
<b>Zákonné sociální pojištění z toho: 524</b>				<b>950,0</b>	<b>913,0</b>	<b>912 729,00</b>
zákonné zdravotní pojištění						241 601,00
zákonné sociální pojištění						671 128,00
<b>Jiné sociální pojištění 525</b>						
<b>Zákonné sociální náklady z toho: 527</b>				<b>0,0</b>	<b>59,0</b>	<b>58 831,00</b>
podíl do FKSP						53 631,00
školení, zdrav. prohlídky						5 200,00
<b>Jiné sociální náklady 528</b>						
<b>Daň silniční 531</b>				<b>3,0</b>	<b>3,0</b>	<b>2 880,00</b>
<b>Jiné daně a poplatky 538</b>				<b>2,0</b>	<b>2,0</b>	<b>1 500,00</b>
<b>Smluvní pokuty a úroky z prodlení 541</b>						
<b>Jiné pokuty a penále 542</b>						
<b>Prodaný materiál 544</b>						
<b>Manka a škody 547</b>						
<b>Tvorba fondů 548</b>						
<b>Odpisy dlouhodobého majetku 551</b>				<b>170,0</b>	<b>123,0</b>	<b>123 169,94</b>
<b>Prodaný dlouhodobý nehmotný majetek 552</b>						
<b>Prodaný dlouhodobý hmotný majetek 553</b>						
<b>Tvorba a zúčtování opravných položek 556</b>						
<b>Náklady z vyřazených pohledávek 557</b>						
<b>Náklady z drobného dlouhodobého majetku 558</b>				<b>70,0</b>	<b>8,0</b>	<b>8 537,77</b>
<b>Ostatní náklady z činnosti z toho: 549</b>				<b>0,0</b>	<b>11,0</b>	<b>11 115,52</b>
zákonné pojištění - auta						11 091,00
zaokrouhlení						24,52
<b>Finanční náklady</b>				<b>0,0</b>	<b>0,0</b>	<b>0,00</b>
<b>Úroky 562</b>						
<b>Kurzové ztráty 563</b>						
<b>Náklady z přecenění reálnou hodnotou 564</b>						
<b>Ostatní finanční náklady 569</b>						
<b>Daň z příjmů</b>				<b>0,0</b>	<b>0,0</b>	<b>0,00</b>
<b>Daň z příjmů 591</b>						
<b>Dodatečné odvody daně z příjmů 595</b>						

<b>Výnosy celkem</b>				<b>8 335,0</b>	<b>7 998,0</b>	<b>7 998 191,42</b>
<b>Výnosy z činnosti</b>				<b>8 335,0</b>	<b>7 887,0</b>	<b>7 887 191,42</b>
Výnosy z prodeje vlastních výrobků	601			5 300,0	5 037,0	5 036 623,84
Výnosy z prodeje služeb z toho:	602			30,0	41,0	41 102,46
propagace, reklamní panely						41 102,46
reklamní panely, propagace						
Výnosy z pronájmu	603			250,0	101,0	100 485,83
Výnosy z prodaného zboží z toho:	604			2 725,0	2 696,0	2 696 762,36
hlavní sklad						625 642,02
restaurace						699 622,17
Snack bar						972 398,51
kino - bufet						211 024,81
divadlo - bufety						188 074,85
Výnosy z prodeje materiálu	644					
Výnosy z prodeje dlouhodobého nehmotného majetku	645					
Výnosy z prodeje dlouhodobého hmotného majetku kromě pozemků	646					
Čerpání fondů z toho:	648					
časové překlenutí dočasného nesouladu mezi výnosy a náklady (rezervní fond)						
úhrada sankcí (rezervní fond)						
ostatní čerpání (rezervní fond)						
financování údržby a oprav majetku (fond investic)						
fond odměn						
Ostatní výnosy z činnosti	649			30,0	12,0	12 216,93
<b>Finanční výnosy</b>				<b>0,0</b>	<b>0,0</b>	<b>0,00</b>
Úroky	662					
Kurzové zisky	663					
Výnosy z přecenění reálnou hodnotou	664					
Ostatní finanční výnosy	669					
<b>Výnosy z transferů</b>				<b>0,0</b>	<b>111,0</b>	<b>111 000,00</b>
Výnosy vybraných míst. vlád. institucí z transferů	672			0,0	111,0	111 000,00
<b>Výsledek hospodaření před zdaněním</b>				<b>325,0</b>	<b>96,0</b>	<b>95 837,96</b>
<b>Výsledek hospodaření běžného účetního období</b>				<b>325,0</b>	<b>96,0</b>	<b>95 837,96</b>
<b>NEINVESTIČNÍ PŘÍSPĚVEK OD ZŘIZOVATELE</b>						
<b>INVESTICE</b>						
<b>INVESTIČNÍ PŘÍSPĚVEK OD ZŘIZOVATELE</b>						

**Centrum sociálních služeb**

Ukazatel	RS 2018 v tis. Kč	Poslední upravený rozpočet k 31.12.2018 v tis. Kč	Skutečnost k 31.12.2018 v Kč	RS 2018 v tis. Kč	Poslední upravený rozpočet k 31.12.2018 v tis. Kč	Skutečnost k 31.12.2018 v Kč
<b>Náklady celkem</b>	<b>26 906,0</b>	<b>30 734,0</b>	<b>30 599 952,40</b>			
<b>Náklady z činnosti</b>	<b>SU</b>	<b>26 906,0</b>	<b>30 674,0</b>	<b>30 539 952,40</b>		
<b>Spotřeba materiálu z toho:</b>	<b>501</b>	<b>207,0</b>	<b>740,0</b>	<b>688 070,63</b>		
spotřeba drobného materiálu				13 393,00		
kancelářské potřeby				124 105,95		
odborná literatura				3 792,00		
zdravotnický materiál				55 066,81		
čisticí a úklidové prostředky				202 402,95		
elektromateriál, průmysl. materiál				7 940,35		
propagační materiály				16 011,00		
materiál k aktivizaci klientů				10 024,40		
DDHM				22 234,27		
dekorace, výzdoba objektů				18 732,36		
ochranné pracovní pomůcky				176 497,00		
materiál pro opr. auto, moto				25 573,84		
drobný materiál pro opr. v objektech DPS				12 296,70		
<b>Spotřeba energie z toho:</b>	<b>502</b>	<b>600,0</b>	<b>600,0</b>	<b>556 758,00</b>		
el. energie				555 354,00		
plyn				1 404,00		
<b>Spotřeba jiných neskladovatelných dodávek</b>	<b>503</b>	<b>700,0</b>	<b>800,0</b>	<b>790 560,07</b>		
teplo				380 000,00		
spotřeba pohonných hmot				296 560,07		
voda				114 000,00		
<b>Prodané zboží z toho:</b>	<b>504</b>	<b>2 400,0</b>	<b>2 010,0</b>	<b>2 006 661,00</b>		
prodaná strava PS				1 772 146,00		
prodaná strava DS Jitřenka				114 804,00		
prodaná strava DS Pohoda				119 711,00		
<b>Opravy a udržování z toho:</b>	<b>511</b>	<b>176,0</b>	<b>300,0</b>	<b>284 072,39</b>		
oprava majetku				54 496,30		
opravy motorových vozidel				216 592,77		
opravy provozní ostatní				12 983,32		
<b>Cestovné</b>	<b>512</b>	<b>26,0</b>	<b>70,0</b>	<b>69 222,72</b>		
<b>Náklady na reprezentaci</b>	<b>513</b>	<b>21,0</b>	<b>13,0</b>	<b>8 855,00</b>		
<b>Ostatní služby z toho:</b>	<b>518</b>	<b>362,0</b>	<b>990,0</b>	<b>985 067,04</b>		
ostatní služby				66 951,65		
softwarové služby - Perm, Orion, Fenix				212 606,06		
právní služby				38 312,34		
svoz odpadu				11 904,37		
BOZP				18 516,00		
poštovné				26 099,12		
softwarové služby - web, internet, licence				184 197,78		
reklama, inzertce, letáky				48 794,55		
poplatky CCS (servis, karty)				2 522,85		
akce pro klienty				120 381,00		
služby - kvalita služeb				128 595,80		
laboratoř, sterilizace				16 102,00		
předplatné tisku, RP+TP poštovné				8 766,00		
náklady na telefony, tel. karty				78 741,51		
bankovní poplatky, karty				22 576,01		
<b>Mzdové náklady z toho:</b>	<b>521</b>	<b>15 700,0</b>	<b>17 467,0</b>	<b>17 467 283,00</b>		
pracovní smlouvy				10 013 093,00		
pracovní smlouvy dotace Pce kraj				6 401 993,00		
hrubé mzdy - dohody				1 052 197,00		
<b>Zákonné sociální pojištění z toho:</b>	<b>524</b>	<b>5 340,0</b>	<b>5 820,0</b>	<b>5 819 968,00</b>		
zák. pojištění dotace Pce kraj				626 007,00		
zák. zdravotní a sociální pojištění				5 193 961,00		
<b>Jiné sociální pojištění</b>	<b>525</b>	<b>66,0</b>	<b>0,0</b>	<b>0,00</b>		
<b>Zákonné sociální náklady z toho:</b>	<b>527</b>	<b>314,0</b>	<b>519,0</b>	<b>518 905,00</b>		
podíl do FKSP				324 325,00		
lékařské prohlídky				20 600,00		
vzdělávání zaměstnanců				173 980,00		
<b>Jiné sociální náklady</b>	<b>528</b>	<b>361,0</b>	<b>389,0</b>	<b>389 340,00</b>		
<b>Daň silniční</b>	<b>531</b>	<b>0,0</b>	<b>19,0</b>	<b>18 570,00</b>		
<b>Jiné daně a poplatky</b>	<b>538</b>					
<b>Smluvní pokuty a úroky z prodlení</b>	<b>541</b>					
<b>Jiné pokuty a penále</b>	<b>542</b>					
<b>Prodaný materiál</b>	<b>544</b>					
<b>Manka a škody</b>	<b>547</b>					
<b>Tvorba fondů</b>	<b>548</b>	<b>0,0</b>	<b>25,0</b>	<b>25 000,00</b>		
<b>Odpisy dlouhodobého majetku</b>	<b>551</b>	<b>302,0</b>	<b>294,0</b>	<b>294 217,30</b>		
<b>Prodaný dlouhodobý nehmotný majetek</b>	<b>552</b>					
<b>Prodaný dlouhodobý hmotný majetek</b>	<b>553</b>					
<b>Tvorba a zúčtování opravných položek</b>	<b>556</b>					
<b>Náklady z vyřazených pohledávek</b>	<b>557</b>					
<b>Náklady z drobného dlouhodobého majetku</b>	<b>558</b>	<b>176,0</b>	<b>386,0</b>	<b>385 874,00</b>		



## **Ostatní přílohy**





## V. ROZPOČTOVÁ OPATŘENÍ

### Přehled přijatých rozpočtových opatření v roce 2018 - PŘÍJMY

v tis. Kč

Datum	Text	Daňové příjmy	Nedaňové příjmy	Kapitálové příjmy	Přijaté dotace	Příjmy po konsolidaci	Finanční rezervy	Fond	Sociální fond	Přijaté úvěry	ZDROJE celkem	Schvalující orgán
x	<b>ROZPOČET SCHVÁLENÝ</b>	<b>332 353,0</b>	<b>36 695,4</b>	<b>34 222,5</b>	<b>41 997,4</b>	<b>445 268,3</b>	<b>24 116,5</b>	<b>1 000,0</b>	<b>0,0</b>	<b>2 050,0</b>	<b>472 434,8</b>	Zastupitelstvo města
29.1.2018	Rozpočtové opatření č. 1						5 947,7				5 947,7	Zastupitelstvo města
26.2.2018	Rozpočtové opatření č. 2				1 915,7	1 915,7					1 915,7	Rada města
19.3.2018	Rozpočtové opatření č. 3	13 384,7				13 384,7	17 370,7				30 755,4	Zastupitelstvo města
26.3.2018	Rozpočtové opatření č. 4				190,8	190,8					190,8	Rada města
9.4.2018	Rozpočtové opatření č. 5				-440,0	-440,0					-440,0	Rada města
23.4.2018	Rozpočtové opatření č. 6				4 953,8	4 953,8					4 953,8	Rada města
28.5.2018	Rozpočtové opatření č. 7		79,5	800,2	6 396,7	7 276,4	16 877,3	-393,5	4 225,0		27 985,2	Zastupitelstvo města
4.6.2018	Rozpočtové opatření č. 8				1 288,2	1 288,2					1 288,2	Rada města
18.6.2018	Rozpočtové opatření č. 9	527,7	164,4	800,0		1 492,1	2 800,0				4 292,1	Zastupitelstvo města
16.7.2018	Rozpočtové opatření č. 10				2 843,2	2 843,2					2 843,2	Rada města
20.8.2018	Rozpočtové opatření č. 11				9 642,9	9 642,9					9 642,9	Rada města
17.9.2018	Rozpočtové opatření č. 12		960,5		4 845,3	5 805,8	1 817,2			-2 050,0	5 573,0	Zastupitelstvo města
8.10.2018	Rozpočtové opatření č. 13				5 474,9	5 474,9					5 474,9	Rada města
22.10.2018	Rozpočtové opatření č. 14		50,0		2 021,0	2 071,0					2 071,0	Rada města
5.11.2018	Rozpočtové opatření č. 15				1 476,0	1 476,0					1 476,0	Rada města
26.11.2018	Rozpočtové opatření č. 16		50,0		275,7	325,7					325,7	Rada města
10.12.2018	Rozpočtové opatření č. 17		800,0		3 627,8	4 427,8	-11 571,3				-7 143,5	Zastupitelstvo města
17.12.2018	Rozpočtové opatření č. 18		37,9		6 925,0	6 962,9	-3 999,4				2 963,5	Rada města
28.1.2019	Rozpočtové opatření č. 19		1 960,0		609,0	2 569,0	-6 474,2				-3 905,2	Rada města
<b>Celkové navýšení rozpočtu</b>		<b>346 265,4</b>	<b>40 797,7</b>	<b>35 822,7</b>	<b>94 043,4</b>	<b>516 929,2</b>	<b>46 884,5</b>	<b>606,5</b>	<b>4 225,0</b>	<b>0,0</b>	<b>568 645,2</b>	

## V. ROZPOČTOVÁ OPATŘENÍ

### Přehled přijatých rozpočtových opatření v roce 2018 - VÝDAJE

v tis. Kč

Datum	Text	Název odboru - oddělení														Rozpočet po změnách k 31.12.2017	Schvalující organ
		Interní audit (1)	Kancelář tajemníka (2)	Finanční (4)	Odbor správy majetku (5)	ÚP a region. rozvoje (6)	Školství a kultury (7)	Odbor investic (8)	Správní (9)	Zivního prostředí (10)	Dopravy (11)	Stavební (12)	Zdravotní úřad (13)	Soc. věci a zdravot. (15)	Městská policie (16)		
X	ROZPOČET SCHVÁLENÝ	55,0	154 995,2	19 396,9	32 935,0	53 530,2	77 475,0	98 405,0	115,0	905,0	10 100,0	60,0	0,0	21 852,0	2 610,5	472 434,8	Zastupitelstvo města
29.1.2018	Rozpočtové opatření č. 1		350,0	1 616,2				1 713,0						2 268,5		5 947,7	Zastupitelstvo města
26.2.2018	Rozpočtové opatření č. 2						194,3		665,4					1 056,0		1 915,7	Rada města
19.3.2018	Rozpočtové opatření č. 3		96,4	13 390,7				16 543,0	10,0					715,3		30 755,4	Zastupitelstvo města
26.3.2018	Rozpočtové opatření č. 4		16,0				174,8									190,8	Rada města
9.4.2018	Rozpočtové opatření č. 5													-440,0		-440,0	Rada města
23.4.2018	Rozpočtové opatření č. 6		16,0				757,0							4 180,8		4 953,8	Rada města
28.5.2018	Rozpočtové opatření č. 7		9 241,8	1 425,6	800,2	2 208,9	3 545,0	10 763,7								27 985,2	Zastupitelstvo města
4.6.2018	Rozpočtové opatření č. 8		190,0			1 130,2								-32,0		1 288,2	Rada města
18.6.2018	Rozpočtové opatření č. 9			1 350,8		2 554,4	86,9	300,0								4 292,1	Zastupitelstvo města
16.7.2018	Rozpočtové opatření č. 10						55,0	253,0						2 535,2		2 843,2	Rada města
20.8.2018	Rozpočtové opatření č. 11		7 904,1											1 738,8		9 642,9	Rada města
17.9.2018	Rozpočtové opatření č. 12		98,3	126,0	129,6	1,8	820,1	4 397,2								5 573,0	Zastupitelstvo města
8.10.2018	Rozpočtové opatření č. 13		46,0			2 835,6	1 273,3		1 320,0							5 474,9	Rada města
22.10.2018	Rozpočtové opatření č. 14		46,0		50,0		300,0	1 675,0								2 071,0	Rada města
5.11.2018	Rozpočtové opatření č. 15		81,0				1 395,0									1 476,0	Rada města
26.11.2018	Rozpočtové opatření č. 16		160,0				65,7							100,0		325,7	Rada města
10.12.2018	Rozpočtové opatření č. 17		242,0			-300,0	-1 442,0	-1 982,5			-700,0			-2 961,0		-7 143,5	Zastupitelstvo města
17.12.2018	Rozpočtové opatření č. 18		63,9				2 141,4							758,2		2 963,5	Rada města
28.1.2019	Rozpočtové opatření č. 19		3,8					-3 909,0								-3 905,2	Rada města
Celkové navýšení rozpočtu		55,0	173 550,5	37 306,2	33 914,8	61 961,1	86 841,5	128 158,4	2 110,4	905,0	9 400,0	60,0	0,0	31 771,8	2 610,5	568 645,2	

## VI. Účelové prostředky poskytnuté v roce 2018

v Kč

Název	Položka	Účelový znak	Poskytnuto	Vyčerpáno	Rozdíl bude doplaceno při finančním vypořádání	Rozdíl k vrácení při finančním vypořádání
<b>Dotace zahrnuté v rozpočtu na rok 2018</b>						
Neinvestiční dotace ze státního rozpočtu - souhrnný finanční vztah	4112	-	41 652 400,00	41 652 400,00		
<b>Dotace poskytnuté v průběhu roku 2018</b>						
Neinvestiční dotace od Ministerstva financí na úhradu výdajů vzniklých v souvislosti s volbou prezidenta České republiky v roce 2018	4111	98008	665 434,00	667 751,92		-2 317,92
Neinvestiční dotace od Ministerstva financí na volby do 1/3 Senátu Parlamentu ČR a zastupitelstev obcí v roce 2018	4111	98187	1 320 000,00	1 063 002,08	256 997,92	
Neinvestiční dotace od Ministerstva práce a sociálních věcí na sociálně-právní ochranu dětí	4116	13011	9 900 000,00	9 900 000,00		
Neinvestiční dotace od Ministerstva práce a sociálních věcí na pěstounskou péči	4116	13010	332 000,00	197 377,58	134 622,42	
Neinvestiční dotace od Ministerstva práce a sociálních věcí na sociální práci	4116	13015	2 702 847,00	2 029 354,10	673 492,90	
Neinvestiční dotace od MŽP "Podpora domácího kompostování města Chrudim"	4116	15011	3 197 606,50	víceletý projekt		
Neinvestiční dotace od Úřadu práce na aktivní politiku zaměstnanosti	4116	13013	366 528,00	366 528,00		
Neinvestiční dotace na JSDH obcí na rok 2018	4116	14004	17 879,00	17 879,00		
Neinvestiční dotace ze státního rozpočtu na akce financované z "Programu regenerace městských památkových rezervací a městských památkových zón"	4116	34054	1 975 000,00	1 975 000,00		
Neinvestiční dotace od MŠMT v rámci Operačního programu - "Místní akční plán rozvoje vzdělávání II v ORP Chrudim"	4116	33063	2 835 615,21	víceletý projekt		
Neinvestiční dotace ze státního rozpočtu a fondů EU pro MS Strojářů v rámci Operačního programu "Výzkum, vývoj a vzdělávání"	4116	33063	612 290,00	612 290,00		
Neinvestiční dotace ze státního rozpočtu a fondů EU pro DDM v rámci Operačního programu "Výzkum, vývoj a vzdělávání"	4116	33063	1 273 316,00	1 273 316,00		
Neinvestiční dotace ze státního rozpočtu a fondů EU pro MŠ Svatopluka Čecha v rámci Operačního programu "Výzkum, vývoj a vzdělávání"	4116	33063	794 849,60	794 849,60		
Neinvestiční dotace ze státního rozpočtu a fondů EU pro MŠ Na Valech v rámci Operačního programu "Výzkum, vývoj a vzdělávání"	4116	33063	253 604,40	253 604,40		
Neinvestiční dotace ze státního rozpočtu a fondů EU pro ZŠ Dr. Malíka v rámci Operačního programu "Výzkum, vývoj a vzdělávání"	4116	33063	2 434 560,80	2 434 560,80		
Neinvestiční dotace ze státního rozpočtu a fondů EU pro ZŠ Školní náměstí v rámci Operačního programu "Výzkum, vývoj a vzdělávání"	4116	33063	137 716,80	137 716,80		
Neinvestiční dotace ze státního rozpočtu a fondů EU pro MŠ Víta Nejedlého v rámci Operačního programu "Výzkum, vývoj a vzdělávání"	4116	33063	174 848,00	174 848,00		
Neinvestiční dotace ze státního rozpočtu a fondů EU pro MS Dr. Malíka v rámci Operačního programu "Výzkum, vývoj a vzdělávání"	4116	33063	220 257,60	220 257,60		
Neinvestiční dotace ze státního rozpočtu a fondů EU pro ZŠ Dr. Peška v rámci Operačního programu "Výzkum, vývoj a vzdělávání"	4116	33063	182 180,80	182 180,80		
Neinvestiční dotace ze státního rozpočtu a fondů EU - "Efektivní řízení sítě pro ohrožené děti v ORP"	4116	13013	1 397 448,61	víceletý projekt		
Neinvestiční dotace ze státního rozpočtu a fondů EU - "Podpora sociální práce v obci Chrudim a ve správním obvodu obce s rozšířenou působností"	4116	13013	1 099 583,36	víceletý projekt		
Investiční dotace EU - Revitalizace ramene drobného vodního toku v Chrudimi	4216	15974	605 234,08	víceletý projekt		
Investiční dotace EU - "Snížení energetické náročnosti budovy MŠ V. Nejedlého 769, Chrudim"	4216	15974	2 989 065,86	2 989 065,86		
Investiční dotace ze státního rozpočtu a fondů EU - Modernizace počítačových učeben a soc. zařízení ZŠ U Stadionu	4216	17968	162 149,07	162 149,07		
Investiční dotace ze státního rozpočtu a fondů EU Rekonstrukce chemické laboratoře a zajištění bezbariérovosti v ZŠ Dr. Malíka	4216	17968	51 064,66	51 064,66		

**VI. Účelové prostředky poskytnuté v roce 2018**

v Kč

Název	Položka	Účelový znak	Poskytnuto	Vyčerpáno	Rozdíl bude doplaceno při finančním vypořádání	Rozdíl k vrácení při finančním vypořádání
Investiční dotace ze státního rozpočtu a fondů EU Modernizace počítačových učeben a soc. zařízení ZŠ U Stadionu	4216	17969	2 756 534,11	2 756 534,11		
Investiční dotace ze státního rozpočtu a fondů EU Rekonstrukce chemické laboratoře a zajištění bezbariérovosti v ZŠ Dr. Malíka	4216	17969	868 099,26	868 099,26		
Neinvestiční dotace od SFŽP "Pakt starostů a primátorů"	4113	90002	1 100 888,00	víceletý projekt		
Neinvestiční dotace od Ministerstva práce a sociálních věcí na sociální služby pro CSSP	4122	13305	7 068 000,00	7 068 000,00		
Neinvestiční dotace od Pardubického kraje na zajištění regionální funkce veřejných knihoven	4122	701	1 334 000,00	1 334 000,00		
Neinvestiční dotace od Pardubického kraje na "Folklorní festival Chrudimské občinky" pro Chrudimskou besedu	4122	-	25 000,00	25 000,00		
Neinvestiční dotace od Pardubického kraje pro Chrudimskou besedu na projekt "Krajská přehlídka školních dětských pěveckých sborů"	4122	-	20 000,00	20 000,00		
Neinvestiční dotace od Pardubického kraje na "Loutkářskou Chrudim" pro Chrudimskou besedu	4122	-	150 000,00	150 000,00		
Neinvestiční dotace od Pardubického kraje na "Postsanační monitoring jakosti podzemních a povrchových vod v lokalitě bývalého s. p. Transporta Chrudim a zajištění pohotovostního stavu ochranné hydraulické bariéry"	4122	-	1 130 200,50	1 123 551,55	6 648,95	
Neinvestiční dotace od Pardubického kraje na "Obnova pietního místa věnovaného obětem I. světové války -	4122	-	97 175,00	97 175,00		
Neinvestiční dotace od Pardubického kraje na informační centrum	4122	-	65 663,00	65 663,00		
Neinvestiční dotace od Pardubického kraje na "Swingové odpoledne" pro Chrudimskou besedu	4122	-	10 000,00	10 000,00		
Neinvestiční dotace od Pardubického kraje na "Chrudim-Vestec,kaple celková obnova III. etapa	4122	-	40 000,00	40 000,00		
Neinvestiční dotace od Pardubického kraje pro Chrudimskou besedu na projekt "Zlatá Pecka"	4122	-	50 000,00	50 000,00		
Neinvestiční dotace od Pardubického kraje pro JSDH (dýcháčky)	4122	-	96 295,00	96 295,00		
Neinvestiční dotace od Pardubického kraje pro JSDH (radiostanice)	4122	-	110 000,00	110 000,00		
Investiční dotace od Pardubického kraje na "Informační tabule při vstupu do Rekreačních lesů Podhůra"	4222	-	130 000,00	130 000,00		
Investiční dotace od Pardubického kraje na "Parkoviště - Rekreační lesy Podhůra"	4222	-	1 000 000,00	1 000 000,00		
Investiční dotace od Pardubického kraje na "Renovaci výtahu ve Speciální základní škole Chrudim"	4222	-	122 839,00	122 839,00		
<b>C e l k e m</b>			<b>93 528 173,22</b>		<b>1 071 762,19</b>	<b>-2 317,92</b>

## VII. Přehled o stavu a pohybu fondů a finančních rezerv k 31.12.2018

v Kč

FINANČNÍ REZERVY	
<b>I. ZDROJE</b>	
Stav k 1. 1. 2018	52 822 301,29
Výsledek hospodaření roku 2017 - přebytek	79 192 214,90
<b>ZDROJE CELKEM</b>	<b>132 014 516,19</b>
<b>II. VÝDAJE</b>	
Použití finančních rezerv v roce 2018	
- finanční krytí odvodu nevyčerpaných účelových prostředků	6 021,70
- převody k posílení schváleného rozpočtu	24 116 500,00
- zapojení fin. rezerv v průběhu roku ( <i>vratky dotací a úspor</i> )	22 761 774,64
<b>VÝDAJE CELKEM</b>	<b>46 884 296,34</b>
<b>STAV k 31. 12. 2018</b>	<b>85 130 219,85</b>
Výsledek hospodaření 2018	74 698 568,33
Finanční vypořádání 2018	- 1 071 762,19
<b>Stav finančních rezerv po finančním vypořádání</b>	<b>158 757 025,99</b>

FOND OBNOVY MAJETKU	
<b>I. ZDROJE</b>	
Stav k 1. 1. 2018	3 748 054,95
Splátky půjček	2 833,36
Připsané úroky	1 353,06
Převod vygenerovaných úspor z médií, nepotřebný majetek - posílení fondu	771 165,36
<b>ZDROJE CELKEM</b>	<b>4 523 406,73</b>
<b>II. VÝDAJE</b>	
Zapojení zdrojů FOM do rozpočtu města na úspornostní opatření	1 671 780,76
Poplatky za vedení účtu a položky	2 325,00
Přenesená daňová povinnost (DPH)	- 154 676,76
<b>VÝDAJE CELKEM</b>	<b>1 519 429,00</b>
<b>Stav k 31. 12. 2018</b>	<b>3 003 977,73</b>

SOCIÁLNÍ FOND	
<b>I. ZDROJE</b>	
Počáteční stav k 1. 1. 2018	1 360 503,98
Splátky půjček od zaměstnanců	110 800,00
Náhrady od zaměstnanců	3 048,00
Podíl města	3 510 000,00
<b>ZDROJE CELKEM</b>	<b>4 984 351,98</b>
<b>II. VÝDAJE</b>	
Poskytnuté půjčky zaměstnancům	261 939,00
Odměny při pracovních a životních výročích	125 500,00
Příspěvky na stravování zaměstnanců	1 279 161,00
Příspěvky k životnímu pojištění zaměstnanců	627 400,00
Program CAFETERIA (benefity-sport,kultura,zdravotně preventivní péče, vzdělávání, rekreace)	1 249 750,00
Sociální výpomoci	60 000,00
Péče o rekreační objekty (údržba, opravy, vybavení)	23 245,00
Kulturní akce	20 000,00
<b>VÝDAJE CELKEM</b>	<b>3 646 995,00</b>
<b>Stav k 31. 12. 2018</b>	<b>1 337 356,98</b>

## VIII. Toky peněžních prostředků k 31.12.2018

MĚSTO CHRUDIM - IČO 00270211

č.ř.

v tis. Kč

A		POČÁTEČNÍ STAV PENĚŽNÍCH PROSTŘEDKŮ K 1.1.2018	137 123,07
<b>PŘÍJMY</b>			
P1	Třída 1	Daňové příjmy - ř. 4010	394 418,74
P2	Třída 2	Nedaňové příjmy - ř. 4020	41 295,49
P3	Třída 3	Kapitálové příjmy - ř. 4030	16 816,44
P4	Třída 4	Přijaté dotace - ř. 4040	651 027,66
Pc	P1+P2+P3+P4	Příjmy celkem (před konsolidací) - ř. 4050	1 103 558,33
Kp		Konsolidace celkem - ř. 4060	556 984,15
Pk	Pc - Kp	Příjmy po konsolidaci - ř. 4200	546 574,18
P5		- úvěry krátkodobé (do 1 roku) - ř. 8113	-
P6		- úvěry dlouhodobé - ř. 8123	-
P7		- výše uvažovaného úvěru ze SFŽP	-
P8		- příjem z vydání krátkodobých dluhopisů - ř. 8111	-
P9		- příjem z vydání dlouhodobých dluhopisů - ř. 8121	-
P10		- ostatní (přenesená daňová povinnost - ř. 8901)	55,97
Pf	P5+P6+P7+P8+P9+P10	Přijaté úvěry a komunální obligace	55,97
<b>P</b>	<b>Pk + Pf</b>	<b>KONSOLIDOVANÉ PŘÍJMY CELKEM</b>	<b>546 630,15</b>

<b>VÝDAJE</b>			
V1	Třída 5	Běžné (neinvestiční) výdaje - ř. 4210	985 992,54
V2	Třída 6	Kapitálové (investiční) výdaje - ř. 4220	75 350,94
Vc	V1+V2	Výdaje celkem (před konsolidací) - ř. 4240	1 061 343,48
Kv		Konsolidace celkem - ř. 4250	556 984,15
Vk	Vc-Kv	Výdaje po konsolidaci - ř. 4430	504 359,33
V4		- splátka jistiny krátkodobých úvěrů - ř. 8114	-
V5		- splátka jistiny dlouhodobých úvěrů - ř. 8124	15 223,78
V6		- splátka jistiny uvažovaného úvěru ze SFŽP	-
V7		- splátka jistiny krátkodobého dluhopisu - ř. 8112	-
V8		- splátka jistiny dlouhodobého dluhopisu - ř. 8122	-
V9		- ostatní - splátka návratné finanční výpomoci ř. 8124	-
Vf	V4+V5+V6+V7+V8+V9	Splátky jistin úvěrů, dluhopisů	15 223,78
<b>V</b>	<b>Vk + Vf</b>	<b>KONSOLIDOVANÉ VÝDAJE CELKEM</b>	<b>519 583,11</b>
D	P - V	Hotovost běžného roku	<b>27 047,04</b>
<b>E</b>	<b>A + D</b>	<b>STAV PENĚŽNÍCH PROSTŘEDKŮ K 31. 12. 2018 (Hotovost k 31. 12. 2018)</b>	<b>164 170,11</b>
		z toho :	
		fond obnovy majetku	3 003,97
		sociální fond	1 337,36
		prostředky rozpočtového hospodaření - ZBÚ	159 828,78

## IX. Monitoring hospodaření města Chrudim za rok 2018

v tis. Kč

Název položky	Číslo řádku	Stav k 31. 12. 2018
Název obce		<b>Chrudim</b>
Počet obyvatel	1	23 102
Příjem celkem (po konsolidaci)	2	546 574,18
Úroky	3	683,76
Uhrazené splátky dluhopisů a půjčených prostředků	4	15 223,78
<b>Dluhová služba celkem 3+4</b>	<b>5</b>	<b>15 907,54</b>
<b>Ukazatel DS 5:2 (%)</b>	<b>6</b>	<b>2,91</b>
Rozvaha aktiv a pasiv	7	3 033 555,12
Cizí zdroje a PNFV	8	180 277,05
Stav na bankovních účtech	9	214 211,80
Úvěry a komunální obligace	10	45 031,10
Přijaté NFV a ostatní dluhy	11	26 900,00
<b>Zadluženost celkem 10+11</b>	<b>12</b>	<b>71 931,10</b>
<b>Podíl CZ a PNFV k celkovým aktivům 8:7 (%)</b>	<b>13</b>	<b>5,94</b>
<b>Podíl zadluženosti na CZ a PNFV 12:8 (%)</b>	<b>14</b>	<b>39,90</b>
<b>Zadluženost (CZ a PNFV) na 1 obyv. 8:1</b>	<b>15</b>	<b>7,80</b>
Oběžná aktiva	16	285 132,49
Krátkodobé závazky	17	89 889,12
<b>Celková likvidita 16:17</b>	<b>18</b>	<b>3,17</b>

### Hodnocení monitoringu hospodaření

Musí platit, že ukazatel celkové likvidity nesmí být v intervalu (0,1) a zároveň podíl cizích zdrojů k aktivům není vyšší než 25 %

### Výsledek MH - Chrudim

Dluhová služba	<b>2,91%</b>	<b>základní ukazatel</b>
Dluh na obyvatele účetní (statistický počet obyvatel 2017)	<b>7.804 Kč</b>	účetní ukazatel
Dluh na obyvatele fyzický (z úvěrové zadluženosti)	<b>1.949 Kč</b>	<b>základní ukazatel</b>
Ukazatel celkové likvidity	<b>3,17</b>	
Podíl cizích zdrojů k aktivům je	<b>5,94%</b>	

Ukazatele jsou spočteny dle metodiky MF ČR a vychází z nových účetních výkazů na aktuální bázi (účtování o výnosech a nákladech)

### Srovnání s rokem 2017

Dluhová služba	<b>-1,62%</b>	snížení ukazatele/hodnocení +
Dluh na obyvatele účetní (statistický počet obyvatel 2017)	<b>-546 Kč</b>	snížení ukazatele/hodnocení +
Dluh na obyvatele fyzický (z úvěrové zadluženosti)	<b>-664 Kč</b>	snížení ukazatele/hodnocení +
Ukazatel celkové likvidity	<b>0,57</b>	mírné zvýšení ukazatele+
Podíl cizích zdrojů k aktivům je	<b>-0,49</b>	snížení ukazatele/hodnocení +

### Rozpis výdajů na dluhovou službu

Platby úroků	
KB - úvěr na bytové jednotky	42 024,00
ČS - úvěr na financování projektů EU I (revolving)	19 900,45
ČS/KB - úvěr na financování projektů EU II (revolving)	442 532,45
ČSOB - kontokorent (překlenovací úvěr)	-
RB - úvěr na financování projektu EPC (převzetí závazku)	179 300,04
<b>Úroky celkem</b>	<b>683 756,94</b>

Splátky jistiny	
KB - úvěr na bytové jednotky	836 879,00
ČS - úvěr na financování projektů EU I (revolving)	2 000 000,00
ČS/KB - úvěr na financování projektů EU II (revolving)	11 425 904,00
RB - úvěr na financování projektu EPC (převzetí závazku)	960 999,96
<b>Splátky jistiny celkem</b>	<b>15 223 782,96</b>



**X. Přehled o stavu nesplacených úvěrů a návratných finančních výpomocí k 31.12.2018**

MĚSTO CHRUDIM - IČO 00270211

**ÚVĚRY**

Výše přijatého úvěru	Úvěr přijat v roce	Poskytovatel úvěru	Účel použití	Zajištění úvěru	Splatnost úvěru	Výše nesplaceného úvěru k 31.12.2018
14 000 000,00	2000	Komerční banka	hypoteční úvěr na výstavbu bytů	zástavní právo k nemovitosti města	XII/2020	1 722 816,01
49 913 987,48	2008-2009	Česká spořitelna	financování projektů EU I (Kostel sv. Josefa, Zlatá stezka, Rekreační lesy Podhůra)	bez zajištění	V/2018	x
53 865 000,00	2017	Komerční banka	refinancovaný úvěr - financování projektů EU II (IPRM a Dům na půl cesty)	bez zajištění	XII/2022	37 542 280,00
9 610 000,00	2014	Raiffeisenbank (projekt EPC)*	realizace projektu EPC - projekt zaručených energetických úspor ve vybraných objektech města Chrudim	bez zajištění	XII/2024	5 766 000,16
<b>Zůstatek nesplacených úvěrů celkem k 31.12.2018</b>						<b>45 031 096,17</b>

\* projekt energetických úspor realizovaný firmou Amper savings, a.s., po ukončení a předání díla byla pohledávka firmou AS postoupena RB ke splácení dle splátkového kalendáře

**PŘIJATÉ NÁVRATNÉ FINANČNÍ VÝPOMOCI**

Výše NFV	NFV přijata v roce	Poskytovatel	Účel použití	Zajištění NFV	Splatnost NFV	Výše nesplacené NFV k 31.12.2018
26 900 000,00	2003-2004	5. Chrudimské bytové družstvo	na základě uzavřené smlouvy o budoucí kupní smlouvě a o budoucí dohodě o započtení pohledávek bude provedeno jednorázové vyrovnání, a to ke dni, kdy uplyne 20 let od nabytí právní moci kolaudačního rozhodnutí na bytových domech Chrudim - Rozhledna	x	r. 2023	26 900 000,00
<b>Zůstatek nesplacených přijatých návratných finančních výpomocí k 31.12.2018 celkem</b>						<b>26 900 000,00</b>

## XI. Přehled o hospodaření obchodních společností založených městem Chrudim

### Technické služby Chrudim 2000, spol. s r. o.

v tis. Kč

ROZVAHA			
AKTIVA		PASIVA	
stálá	48 622,00	vlastní kapitál	59 253,00
oběžná	25 457,00	cizí zdroje	10 454,00
<i>v tom dlouhodobé pohledávky</i>	<i>0,00</i>	<i>v tom dlouhodobé závazky</i>	<i>3 755,00</i>
<i>krátkodobé pohledávky</i>	<i>5 236,00</i>	<i>krátkodobé závazky</i>	<i>4 347,00</i>
časové rozlišení	474,00	časové rozlišení	4 846,00
<b>celkem</b>	<b>74 553,00</b>		<b>74 553,00</b>

HOSPODÁŘSKÝ VÝSLEDEK	
Náklady	50 914,00
Výnosy	51 322,00
<b>ZISK</b>	<b>408,00</b>

### Městské lesy Chrudim, s. r. o.

v tis. Kč

ROZVAHA			
AKTIVA		PASIVA	
stálá	3 329,00	vlastní kapitál	7 215,00
oběžná	5 562,00	cizí zdroje	1 814,00
<i>v tom dlouhodobé pohledávky</i>	<i>97,00</i>	<i>v tom dlouhodobé závazky</i>	<i>0,00</i>
<i>krátkodobé pohledávky</i>	<i>897,00</i>	<i>krátkodobé závazky</i>	<i>0,00</i>
časové rozlišení	138,00	časové rozlišení	0,00
<b>celkem</b>	<b>9 029,00</b>		<b>9 029,00</b>

HOSPODÁŘSKÝ VÝSLEDEK	
Náklady	10 318,00
Výnosy	10 363,00
<b>ZISK</b>	<b>45,00</b>

### Sportovní areály Chrudim, s. r. o.

v tis. Kč

ROZVAHA			
AKTIVA		PASIVA	
stálá	7 848,00	vlastní kapitál	7 101,00
oběžná	2 931,00	cizí zdroje	3 407,00
<i>v tom dlouhodobé pohledávky</i>	<i>0,00</i>	<i>v tom dlouhodobé závazky</i>	<i>0,00</i>
<i>krátkodobé pohledávky</i>	<i>1 873,00</i>	<i>krátkodobé závazky</i>	<i>3 407,00</i>
časové rozlišení	122,00	časové rozlišení	393,00
<b>celkem</b>	<b>10 901,00</b>		<b>10 901,00</b>

HOSPODÁŘSKÝ VÝSLEDEK	
Náklady	32 192,00
Výnosy	32 321,00
<b>ZISK</b>	<b>129,00</b>

Kompletní účetní závěrky výše uvedených obchodních společností města Chrudim naleznete na jejich webových stránkách.

**XII. Podrobný přehled o poskytnutých dotacích dle oblastí a příjemců**

Dotace poskytnuté														REGISTR B			
Druh dotace	Číslo org.	Rozp. kapitola	Administrátor (odpovědná osoba)	Příjemce	IČ	Účel	Částka	Usnesení č.	Datum schválení usnesení	Datum poskytnutí	Termín vyúčtování	Vyúčtování předáno od příjemce dne	Uznané náklady ze strany města			Odvod na účet města v případě vratky v Kč	Prostředky vráceny na účet města dne
													0,00	vyúčtování v následujícím dohad k 31.12.b.r. Kč	celkové náklady - Kč		
<b>Granty 2018</b>																	
O přidělení grantu v rámci programu Zdravé město a místní agenda 21 na rok 2018	361	7	Poučová	Mgr. Pavla Šimonová	72889501	na projekt "Pojďte s námi chodit!"	10 000,00	R/50/2018	12.2.2018	26.2.2018	10.12.2018	10.12.2018	10 000,00				
O přidělení grantu v rámci programu Zdravé město a místní agenda 21 na rok 2018	361	7	Poučová	Martina Marková	111	na projekt "Strolling Závodů kočárků 2018"	5 000,00	R/50/2018	12.2.2018	26.2.2018	10.12.2018	18.6.2018	5 000,00				
O přidělení grantu v rámci programu Zdravé město a místní agenda 21 na rok 2018	361	7	Poučová	Šance pro Tebe, z.s.	68246277	na projekt "Máme šanci na sobě pracovat!"	27 000,00	R/50/2018	12.2.2018	26.2.2018	10.12.2018	10.12.2018	27 000,00				
O přidělení grantu v rámci programu Zdravé město a místní agenda 21 na rok 2018	361	7	Poučová	Klub českých turistů, odbor Chrudim II	69170151	na projekt "Krkonoše - Zdravé město Den bez tabáku a se zdravým pohybem"	7 000,00	R/50/2018	12.2.2018	6.3.2018	10.12.2018	17.8.2018	7 000,00				
O přidělení grantu v rámci programu Zdravé město a místní agenda 21 na rok 2018	361	7	Poučová	Oblastní spolek Českého červeného kříže Chrudim	00426181	na projekt "Prevence úrazů a rozšiřování znalostí první pomoci"	50 000,00	R/50/2018	12.2.2018	6.3.2018	10.12.2018	10.12.2018	50 000,00				
O přidělení grantu v rámci programu Zdravé město a místní agenda 21 na rok 2018	361	7	Poučová	Centrum pro zdravotně postižené a seniory Pardubického kraje, o.p.s.	26594625	na projekt "Poradna pro sluchově postižené občany"	10 000,00	R/50/2018	12.2.2018	7.3.2018	10.12.2018	27.11.2018	10 000,00				
O přidělení grantu v rámci programu Zdravé město a místní agenda 21 na rok 2018	361	7	Poučová	Spolek Hurá na Výlet!	03225470	na projekt "Výlety z Chrudimi - podpora aktivního života seniorů"	3 000,00	R/50/2018	12.2.2018	9.3.2018	10.12.2018	18.9.2018	3 000,00				
O přidělení grantu v rámci programu Zdravé město a místní agenda 21 na rok 2018	361	7	Poučová	ACET ČR, z.s.	49439910	na projekt "Zvol si život" - prevence rizikového chování mládeže	25 000,00	R/50/2018	12.2.2018	29.3.2018	10.12.2018	20.6.2018	25 000,00				
O přidělení grantu v rámci programu Zdravé město a místní agenda 21 na rok 2018	361	7	Poučová	360challenge, z.s.	04890434	na projekt "360° CHALLENGE"	10 000,00	R/50/2018	12.2.2018	13.4.2018	10.12.2018	27.6.2018	10 000,00				
O přidělení grantu v rámci programu Zdravé město a místní agenda 21 na rok 2018	361	7	Poučová	Altus, z.s.	70151229	na projekt "Krok za krokem přírodou - cyklus komentovaných vycházek do přírody"	13 000,00	R/50/2018	12.2.2018	25.4.2018	10.12.2018	10.12.2018	12 100,00			-900,00	10.12.2018

## Dotace poskytnuté REGISTR B

Druh dotace	Číslo org.	Rozp. kapitola	Administrátor (odpovědná osoba)	Příjemce	IČ	Účel	Částka	Usnesení č.	Datum schválení usnesení	Datum poskytnutí	Termín vyúčtování	Vyúčtování předáno od příjemce dne	Uznané náklady ze strany města		Odvod na účet města v případě vratky v Kč	Prostředky vráceny na účet města dne	
													0,00	vyúčtování v následujícím dohad k 31.12.b.r. Kč			
<b>Granty 2018</b>																	
O přidělení grantu v rámci programu Zdravé město a místní agenda 21 na rok 2018	361	7	Poučová	Spolek Hurá na Výlet!	03225470	na projekt "Hurá do školky"	7 590,00	R/386/2018	24.9.2018	18.10.2018	10.12.2018	6.12.2018	7 590,00				
<b>Granty celkem</b>							<b>167 590,00</b>						<b>166 690,00</b>				
<b>S P O R T O V N Í D O T A C E 2018</b>																	
Sportovní dotace	362	7	Slaninová	Asociace sportovních oddílů Fitcentrum Chrudim, z.s.	26982854	Dotace na dopravu mládeže do 19 let, na zabezpečení vlastní sportovní činnosti mládeže do 19 let, na pořádání akcí celostátního a mezinárodního významu nebo významných akcí pro neregistrovanou veřejnost	25 750,00	R/73/2018	26.2.2018	22.3.2018	10.12.2018	10.12.2018	25 750,00				
Sportovní dotace	362	7	Slaninová	AMK ZEJAX MOTO KLUB CHRUDIM	70904987	Dotace na dopravu mládeže do 19 let, na zabezpečení vlastní sportovní činnosti mládeže do 19 let	47 000,00	R/73/2018	26.2.2018	22.3.2018	10.12.2018	7.12.2018	47 000,00				
Sportovní dotace	362	7	Slaninová	Sportovní jezdecký klub Chrudim,z.s.	26628228	Dotace na dopravu mládeže do 19 let, na zabezpečení vlastní sportovní činnosti mládeže do 19 let, na pořádání akcí celostátního a mezinárodního významu nebo významných akcí pro neregistrovanou veřejnost	35 700,00	R/73/2018	26.2.2018	22.3.2018	10.12.2018	10.12.2018	35 700,00				
Sportovní dotace	362	7	Slaninová	Český rybářský svaz, z.s., místní organizace Chrudim 2	64782344	Dotace na zabezpečení vlastní sportovní činnosti mládeže do 19 let, na pořádání akcí celostátního a mezinárodního významu nebo významných akcí pro neregistrovanou veřejnost	34 400,00	R/73/2018	26.2.2018	22.3.2018	10.12.2018	22.11.2018	34 400,00		-40,00	9.1.2019	
Sportovní dotace	362	7	Slaninová	Kraso Chrudim, z.s.	02983958	Dotace na zabezpečení vlastní sportovní činnosti mládeže do 19 let, na pořádání akcí celostátního a mezinárodního významu nebo významných akcí pro neregistrovanou veřejnost	29 450,00	R/73/2018	26.2.2018	22.3.2018	10.12.2018	19.9.2018	29 450,00				
Sportovní dotace	362	7	Slaninová	Horolezecký oddíl Škrovád, z.s.	22691235	Dotace na zabezpečení vlastní sportovní činnosti mládeže do 19 let, na pořádání akcí celostátního a mezinárodního významu nebo významných akcí pro neregistrovanou veřejnost	9 950,00	R/73/2018	26.2.2018	22.3.2018	10.12.2018	10.12.2018	9 950,00				
Sportovní dotace	362	7	Slaninová	KČT, odbor Treking Chrudim	60102969	Dotace na dopravu mládeže do 19 let, na zabezpečení vlastní sportovní činnosti mládeže do 19 let	15 250,00	R/73/2018	26.2.2018	22.3.2018	10.12.2018	7.12.2018	15 250,00				

## Dotace poskytnuté REGISTR B

Druh dotace	Číslo org.	Rozp. kapitola	Administrátor (odpovědná osoba)	Příjemce	IČ	Účel	Částka	Usnesení č.	Datum schválení usnesení	Datum poskytnutí	Termín vyúčtování	Vyúčtování předáno od příjemce dne	Uznané náklady ze strany města			Odvod na účet města v případě vratky v Kč	Prostředky vráceny na účet města dne
													0,00	vyúčtování v následujícím dohad k 31.12.b.r. Kč	celkové náklady - Kč		
Sportovní dotace	362	7	Slaninová	VODÁCKÝ SPOLEK KAČEŘI	60103167	Dotace na dopravu mládeže do 19 let, na zabezpečení vlastní sportovní činnosti mládeže do 19 let	12 200,00	R/73/2018	26.2.2018	22.3.2018	10.12.2018	10.12.2018	8 820,00			-3 380,00	10.12.2018
Sportovní dotace	362	7	Slaninová	Spolek BC Chrudim	02278880	Dotace na dopravu mládeže do 19 let, na zabezpečení vlastní sportovní činnosti mládeže do 19 let, na pořádání akcí celostátního a mezinárodního významu nebo významných akcí pro neregistrovanou veřejnost	29 600,00	R/73/2018	26.2.2018	22.3.2018	10.12.2018	10.12.2018	29 600,00				
Sportovní dotace	362	7	Slaninová	SH ČMS SDH CHRUDIM	64783821	Dotace na dopravu mládeže do 19 let, na zabezpečení vlastní sportovní činnosti mládeže do 19 let, na pořádání akcí celostátního a mezinárodního významu nebo významných akcí pro neregistrovanou veřejnost	19 600,00	R/73/2018	26.2.2018	22.3.2018	10.12.2018	7.12.2018	19 600,00				
Sportovní dotace	362	7	Slaninová	Zálesák - středisko Chrudim TÁBORNÍCI, pobočný spolek	60104015	Dotace na dopravu mládeže do 19 let, na zabezpečení vlastní sportovní činnosti mládeže do 19 let, na pořádání akcí celostátního a mezinárodního významu nebo významných akcí pro neregistrovanou veřejnost	34 300,00	R/73/2018	26.2.2018	29.3.2018	10.12.2018	3.12.2018	34 300,00				
Sportovní dotace	362	7	Slaninová	Shotokan Karate Chrudim	60103159	Dotace na zabezpečení vlastní sportovní činnosti mládeže do 19 let	15 400,00	R/73/2018	26.2.2018	9.4.2018	10.12.2018	10.12.2018	15 400,00				
Sportovní dotace	362	7	Slaninová	Raft club OE z. s.	64782565	Dotace na pořádání akcí celostátního a mezinárodního významu nebo významných akcí pro neregistrovanou veřejnost	5 000,00	R/73/2018	26.2.2018	29.3.2018	10.12.2018	10.12.2018	5 000,00				
Sportovní dotace	362	7	Slaninová	TJ Chrudim, z.s.	00527777	Dotace na zabezpečení vlastní sportovní činnosti mládeže do 19 let	3 150,00	R/73/2018	26.2.2018	3.4.2018	10.12.2018		3 150,00				
Sportovní dotace	362	7	Slaninová	Klub českých turistů, odbor Chrudim II	69170151	Dotace na pořádání akcí celostátního a mezinárodního významu nebo významných akcí pro neregistrovanou veřejnost	3 000,00	R/73/2018	26.2.2018	3.4.2018	10.12.2018	19.10.2018	3 000,00				
Sportovní dotace	362	7	Slaninová	KROUŽKY ČR VÝCHOD, o.p.s.	28847997	Dotace na pořádání akcí celostátního a mezinárodního významu nebo významných akcí pro neregistrovanou veřejnost	10 000,00	R/73/2018	26.2.2018	3.4.2018	10.12.2018	17.9.2018	10 000,00				
Sportovní dotace	362	7	Slaninová	SH ČMS - Sbor dobrovolných hasičů Markovice	68248857	Dotace na zabezpečení vlastní sportovní činnosti mládeže do 19 let, na pořádání akcí celostátního a mezinárodního významu nebo významných akcí pro neregistrovanou veřejnost	15 800,00	R/73/2018	26.2.2018	3.4.2018	10.12.2018	7.12.2018	15 800,00				

## Dotace poskytnuté REGISTR B

Druh dotace	Číslo org.	Rozp. kapitola	Administrátor (odpovědná osoba)	Příjemce	IČ	Účel	Částka	Usnesení č.	Datum schválení usnesení	Datum poskytnutí	Termín vyúčtování	Vyúčtování předáno od příjemce dne	Uznané náklady ze strany města			Odvod na účet města v případě vratky v Kč	Prostředky vráceny na účet města dne
													0,00	vyúčtování v následujícím dohad k 31.12.b.t. Kč	celkové náklady - Kč		
Sportovní dotace	362	7	Slaninová	Triathlon Team Chrudim, z.s.	06549896	Dotace na zabezpečení vlastní sportovní činnosti mládeže do 19 let, na pořádání akcí celostátního a mezinárodního významu nebo významných akcí pro neregistrovanou veřejnost	1 400,00	R/73/2018	26.2.2018	3.4.2018	10.12.2018	8.11.2018	900,00			-500,00	
Sportovní dotace	362	7	Slaninová	Klub rekreačních běžců Chrudim, z.s.	64782786	Dotace na pořádání akcí celostátního a mezinárodního významu nebo významných akcí pro neregistrovanou veřejnost	6 000,00	R/73/2018	26.2.2018	12.4.2018	10.12.2018	30.11.2018	6 000,00				
Sportovní dotace	362	7	Slaninová	Atletika Chrudim, z.s.	22825444	Dotace na dopravu mládeže do 19 let, na zabezpečení vlastní sportovní činnosti mládeže do 19 let, na pořádání akcí celostátního a mezinárodního významu nebo významných akcí pro neregistrovanou veřejnost	165 950,00	Z/20/2018	19.3.2018	12.4.2018 (zveřejněno v registru smluv 10.4.2018)	10.12.2018	7.12.2018	165 950,00				
Sportovní dotace	362	7	Slaninová	Tělocvičná jednota Sokol Chrudim	15052788	Dotace na dopravu mládeže do 19 let, na zabezpečení vlastní sportovní činnosti mládeže do 19 let, na pořádání akcí celostátního a mezinárodního významu nebo významných akcí pro neregistrovanou veřejnost	459 850,00	Z/20/2018	19.3.2018	12.4.2018 (zveřejněno v registru smluv 10.4.2018)	10.12.2018	7.12.2018	459 850,00				
Sportovní dotace	362	7	Slaninová	Taneční klub BESTA Chrudim z.s.	60103434	Dotace na dopravu mládeže do 19 let, na zabezpečení vlastní sportovní činnosti mládeže do 19 let	136 900,00	Z/20/2018	19.3.2018	12.4.2018 (zveřejněno v registru smluv 10.4.2018)	10.12.2018	23.7.2018	136 900,00				
Sportovní dotace	362	7	Slaninová	Junák - český skaut, středisko Chrudim, z. s.	15053032	Dotace na zabezpečení vlastní sportovní činnosti mládeže do 19 let	24 150,00	R/73/2018	26.2.2018	12.4.2018	10.12.2018	10.12.2018	24 150,00				
Sportovní dotace	362	7	Slaninová	Spolek rodičů a přátel DDM Chrudim	43498001	Dotace na dopravu mládeže do 19 let, na zabezpečení vlastní sportovní činnosti mládeže do 19 let, na pořádání akcí celostátního a mezinárodního významu nebo významných akcí pro neregistrovanou veřejnost	40 850,00	R/73/2018	26.2.2018	12.4.2018	10.12.2018	9.11.2018	40 850,00				
Sportovní dotace	362	7	Slaninová	Asociace školních sportovních klubů České republiky, z.s. Školní sportovní klub při GJR	45773688	Dotace na dopravu mládeže do 19 let, na zabezpečení vlastní sportovní činnosti mládeže do 19 let	13 450,00	R/73/2018	26.2.2018	12.4.2018	10.12.2018	13.11.2018	13 450,00				
Sportovní dotace	362	7	Slaninová	MD dance studio Chrudim, z.s.	22856757	Dotace na dopravu mládeže do 19 let, na zabezpečení vlastní sportovní činnosti mládeže do 19 let	149 500,00	Z/20/2018	19.3.2018	19.4.2018 (zveřejněno v registru smluv 17.04.2018)	10.12.2018	7.12.2018	149 500,00				

## Dotace poskytnuté REGISTR B

Druh dotace	Číslo org.	Rozp. kapitola	Administrátor (odpovědná osoba)	Příjemce	IČ	Účel	Částka	Usnesení č.	Datum schválení usnesení	Datum poskytnutí	Termín vyúčtování	Vyúčtování předáno od příjemce dne	Uznané náklady ze strany města			Odvod na účet města v případě vratky v Kč	Prostředky vráceny na účet města dne
													0,00	vyúčtování v následujícím dohad k 31.12.b.r. Kč	celkové náklady - Kč		
Sportovní dotace	362	7	Slaninová	TC Chrudim z.s.	60103779	Dotace na dopravu mládeže do 19 let, na zabezpečení vlastní sportovní činnosti mládeže do 19 let, na pořádání akcí celostátního a mezinárodního významu nebo významných akcí pro neregistrovanou veřejnost	64 400,00	Z/20/2018	19.3.2018	25.4.2018 (zveřejněno v registru smluv 24.04.2018)	10.12.2018	10.12.2018	64 400,00				
Sportovní dotace	362	7	Slaninová	Hokejový klub Chrudim, z.s.	26530996	Dotace na dopravu mládeže do 19 let, na zabezpečení vlastní sportovní činnosti mládeže do 19 let, na pořádání akcí celostátního a mezinárodního významu nebo významných akcí pro neregistrovanou veřejnost	400 450,00	Z/20/2018	19.3.2018	19.4.2018 (zveřejněno v registru smluv 17.04.2018)	10.12.2018	10.12.2018	400 450,00				
Sportovní dotace	362	7	Slaninová	FK ERA-PACK Chrudim, z.s.	43501001	Dotace na dopravu mládeže do 19 let, na zabezpečení vlastní sportovní činnosti mládeže do 19 let, na pořádání akcí celostátního a mezinárodního významu nebo významných akcí pro neregistrovanou veřejnost	152 100,00	Z/20/2018	19.3.2018	19.4.2018 (zveřejněno v registru smluv 17.04.2018)	10.12.2018	6.12.2018	152 100,00				
Sportovní dotace	362	7	Slaninová	Městský fotbalový klub Chrudim, z.s.	22826793	Dotace na dopravu mládeže do 19 let, na zabezpečení vlastní sportovní činnosti mládeže do 19 let	277 000,00	Z/20/2018	19.3.2018	19.4.2018 (zveřejněno v registru smluv 17.4.2018)	10.12.2018	30.11.2018	277 000,00				
Sportovní dotace	362	7	Slaninová	Spolek SORU Gym Chrudim	22826122	Dotace na dopravu mládeže do 19 let, na zabezpečení vlastní sportovní činnosti mládeže do 19 let	12 800,00	R/73/2018	26.2.2018	14.6.2018	10.12.2018	5.11.2018	12 800,00				
Sportovní dotace	362	7	Slaninová	Vodní záchranná služba ČČK Chrudim, pobočný spolek	60104384	Dotace na zabezpečení vlastní sportovní činnosti mládeže do 19 let	7 000,00	R/73/2018	26.2.2018	14.6.2018	10.12.2018	7.12.2018	7 000,00				
Sportovní dotace	362	7	Slaninová	Hokejový klub Chrudim, z.s.	26530996	Dotace na dopravu mládeže	12 650,00	Z/68/2018	17.9.2018	05.10.2018 (zveřejněno v registru smluv)	10.12.2018	10.12.2018	12 650,00				
Sportovní dotace	362	7	Slaninová	FK ERA-PACK Chrudim, z.s.	43501001	Dotace na pořádání akcí celostátního a mezinárodního významu nebo významných akcí pro neregistrovanou veřejnost	6 000,00	Z/68/2018	17.9.2018	05.10.2018 (zveřejněno v registru smluv 03.10.2018)	10.12.2018	6.12.2018	6 000,00				
Sportovní dotace	362	7	Slaninová	Spolek BC Chrudim	02278880	Dotace na pořádání akcí celostátního a mezinárodního významu nebo významných akcí pro neregistrovanou veřejnost	4 000,00	R/388/2018	24.9.2018	18.10.2018	10.12.2018	10.12.2018	4 000,00				
Sportovní dotace	362	7	Slaninová	Taneční klub BESTA Chrudim z.s.	60103434	Dotace na dopravu mládeže	20 000,00	Z/68/2018	17.9.2018	22.10.2018 (zveřejněno v registru smluv 17.10.2018)	10.12.2018	10.12.2018	20 000,00				

# Dotace poskytnuté REGISTR B

Druh dotace	Číslo org.	Rozp. kapitola	Administrátor (odpovědná osoba)	Příjemce	IČ	Účel	Částka	Usnesení č.	Datum schválení usnesení	Datum poskytnutí	Termín vyúčtování	Vyúčtování předáno od příjemce dne	Uznané náklady ze strany města			Odvod na účet města v případě vratky v Kč	Prostředky vráceny na účet města dne
													0,00	vyúčtování v následujícím dohad k 31.12.b.r. Kč	celkové náklady - Kč		
<b>Sportovní dotace celkem</b>													<b>2 296 120,00</b>				
<b>PŘÍMÉ DOTACE 2018</b>																	
Přímá dotace	363	7	Slaninová	Farní charita Chrudim	43498485	na úhradu mzdových prostředků a provozních nákladů (elektrina, plyn, vodné, stočné, nájemné, kancelářské potřeby, vybavení kanceláře, opravy kancelářských potřeb) následujících projektů: Charitní pečovatelská služba, Osobní asistence, Občanská poradna, Dobrovolnické centrum	100 000,00	Z/81/2017 Z/86/2017	11.12.2017	26.2.2018 (zveřejněno v registru smluv 16.2.2018)	28.2.2019			0,00	100 000,00		
Přímá dotace	363	7	Slaninová	MaChr za Chrudim malebnou, z.s.	22895957	na nákup promitačio přístroje (druhá splátka)	100 000,00	Z/81/2017 Z/86/2017	11.12.2017	9.3.2018 (zveřejněno v registru smluv 16.2.2018)	28.2.2019			0,00	100 000,00		
Přímá dotace	363	7	Slaninová	Šance pro Tebe, z.s.	68246277	na pokrytí provozních a mzdových nákladů	500 000,00	Z/81/2017 Z/86/2017	11.12.2017	21.3.2018 (zveřejněno v registru smluv 27.2.2018)	28.2.2019			0,00	500 000,00		
Přímá dotace	363	7	Slaninová	Mama klub Chrudim z.s.	69154368	na částečné pokrytí mzdových nákladů pracovníků a na provozní náklady Mama klubu Chrudim, spolufinancování projektu MPSV	100 000,00	Z/81/2017 Z/86/2017	11.12.2017	9.3.2018 (zveřejněno v registru smluv 16.2.2018)	28.2.2019			0,00	100 000,00		
Přímá dotace	363	7	Slaninová	Altus, z.s.	70151229	na nájemné sdružení, provozní náklady sdružení (kancelářské a papírenské potřeby, telefonní poplatky, pojištění akcí a majetku apod.), spolupráce na akcích Zdravého města Chrudim, provoz půjčovny elektrokola a elektrokoběžky + osvěta, spolupráce s neziskovými organizacemi Prešovského kraje a Svidníku	100 000,00	Z/81/2017 Z/86/2017	11.12.2017	26.2.2018 (zveřejněno v registru smluv 16.2.2018)	28.2.2019			0,00	100 000,00		
Přímá dotace	363	7	Slaninová	Rytmus Východní Čechy, o.p.s.	27516733	na provozní náklady (nájem, elektrina, voda, teplo), ostatní náklady (vybavení, kancelářské potřeby, cestovné, opravy a údržba, služby – internet, telefon, kurzy, tisk) a mzdové náklady při zajištění poskytování sociálních služeb „Sociální rehabilitace“ a „Podpora samostatného bydlení“	100 000,00	Z/81/2017 Z/86/2017	11.12.2017	9.3.2018 (zveřejněno v registru smluv 16.2.2018)	28.2.2019			0,00	100 000,00		



## Dotace poskytnuté REGISTR B

Druh dotace	Číslo org.	Rozp. kapitola	Administrátor (odpovědná osoba)	Příjemce	IČ	Účel	Částka	Usnesení č.	Datum schválení usnesení	Datum poskytnutí	Termín vyúčtování	Vyúčtování předáno od příjemce dne	Uznané náklady ze strany města			Odvod na účet města v případě vratky v Kč	Prostředky vráceny na účet města dne
													0,00	vyúčtování v následujícím dohad k 31.12.b.r. Kč	celkové náklady - Kč		
Přímá dotace	363	7	Slaninová	Centrum J.J. Pestalozziho, o.p.s.	25918974	na provozní, mzdové a další náklady a na kofinancování dotačních titulů (např. MPSV, kraj, EU) pro služby Centra J. J. Pestalozziho, o.p.s.: Krizové centrum, Domy na půli cesty, Poradenské centrum pro děti a mládež, Ambulantní péče a další programy, které jsou zaneseny v Komunitním plánu sociálních služeb Chrudim	500 000,00	Z/81/2017 Z/86/2017	11.12.2017	21.3.2018 (zveřejněno v registru smluv 16.2.2018)	28.2.2019		0,00	500 000,00			
Přímá dotace	363	7	Slaninová	Oblastní spolek Českého červeného kříže Chrudim	00426181	na provozní náklady kanceláře, energie a služby vypuštěných prostor v budově v Městském parku 274, pojištění, mzdové náklady administrativního pracovníka, část mzdových nákladů pracovníka v sociálním šatníku (provoz sociálního šatníku pro sociálně potřebné občany našeho města, propagace dárcovství krve a evidence a oceňování bezpříspěvkových dárců krve)	100 000,00	Z/81/2017 Z/86/2017	11.12.2017	9.3.2018 (zveřejněno v registru smluv 16.2.2018)	28.2.2019		0,00	100 000,00			
Přímá dotace	363	7	Slaninová	MD dance studio Chrudim, z.s.	22856757	na úhradu nájmu za prostory, které taneční studio využívá k své činnosti	50 000,00	Z/81/2017 Z/86/2017	11.12.2017	6.3.2018 (zveřejněno v registru de minimis 02.3.2018)	28.2.2019	7.12.2018	50 000,00				
Přímá dotace	363	7	Slaninová	Taneční klub Besta Chrudim	60103434	na úhradu nájemného	50 000,00	Z/81/2017 Z/86/2017	11.12.2017	12.4.2018 (zveřejněno v registru de minimis 06.4.2018)	28.2.2019	23.7.2018	50 000,00				
Přímá dotace	363	7	Slaninová	Vodní záchranná služba CCK Chrudim, pobočný spolek	60104384	na pronájem sportovních zařízení	30 000,00	Z/81/2017 Z/86/2017	11.12.2017	9.3.2018	28.2.2019	7.12.2018	30 000,00				
Přímá dotace	363	7	Slaninová	SOPRE CR o. p. s.	27511359	na mzdy, odvody z mezd a náklady na provoz (internet, telefon) pro sociální službu "Sociálně aktivizační služby pro rodiny s dětmi"	100 000,00	Z/81/2017 Z/86/2017	11.12.2017	9.3.2018 (zveřejněno v registru smluv 16.02.2018)	28.2.2019		0,00	100 000,00			
Přímá dotace	363	7	Slaninová	Aeroklub ČR-Chrudim	00528811	na úhradu části ceny za spoluzúčtování letiště Chrudim	45 000,00	Z/81/2017 Z/86/2017	11.12.2017	9.3.2018 (registru de minimis 15.02.2018)	28.2.2019		0,00	45 000,00			
Přímá dotace	363	7	Slaninová	Momo Chrudim, o.p.s.	27524582	na pokrytí času nakladu spojených s poskytováním sociální služby "Sociálně terapeutické dílny" osobám s mentálním, tělesným a zdravotním postižením dle zákona o sociálních službách (nákup vybavení tréninkové kuchyně - skříňka, vařič, digestoř, mixér, nádobí, náčiní atd.), nákup žaluzií/rolet do střešních oken a balkonových dveří v dílně a kanceláři	30 000,00	Z/81/2017 Z/86/2017	11.12.2017	9.3.2018	28.2.2019		0,00	30 000,00			

# Dotace poskytnuté REGISTR B

Druh dotace	Číslo org.	Rozp. kapitola	Administrátor (odpovědná osoba)	Příjemce	IČ	Účel	Částka	Usnesení č.	Datum schválení usnesení	Datum poskytnutí	Termín vyúčtování	Vyúčtování předáno od příjemce dne	Uznané náklady ze strany města			Odvod na účet města v případě vratky v Kč	Prostředky vráceny na účet města dne
													0,00	vyúčtování v následujícím dohad k 31.12.b.r. Kč	celkové náklady - Kč		
Přímá dotace	363	7	Slaninová	Amalthea z.s.	26647214	na pokrytí části nákladů spojených s poskytováním Programu "Podpora pro rodinu a dítě" (materiálové náklady: kancelářské potřeby, PHM, propagační materiály ke službě, drogerie, aj., nemateriálové náklady: energie, opravy, cestovné, nájem a náklady spojené s nájmem, telefonní a internetové služby, poštovné, účetní, softwarové a grafické služby aj., mzdové náklady: mzdy a povinné odvody sociálních a vedoucích pracovníků).	70 000,00	Z/81/2017 Z/86/2017	11.12.2017	26.2.2018 (zveřejněno v registru smluv 16.2.2018)	28.2.2019			0,00	70 000,00		
<b>Přímé dotace celkem</b>							<b>1 975 000,00</b>							<b>1 975 000,00</b>			
<b>KULTURNÍ DOTACE 2018</b>																	
Kulturní dotace	364	7	Poučová	Kacafírek loutkářský spolek Chrudim	43500901	na činnost	5 000,00	R/79/2018	26.2.2018	6.3.2018	10.12.2018	10.12.2018	5 000,00				
Kulturní dotace	364	7	Poučová	Kacafírek loutkářský spolek Chrudim	43500901	na projekt "Kacafírek uvádí hosty"	5 000,00	R/79/2018	26.2.2018	6.3.2018	10.12.2018	10.12.2018	5 000,00				
Kulturní dotace	364	7	Poučová	Česká křesťanská akademie, z.s.	15887472	na projekt "Přednášková činnost ČKA"	5 000,00	R/79/2018	26.2.2018	7.3.2018	10.12.2018	26.11.2018	5 000,00				
Kulturní dotace	364	7	Poučová	Muzeum loutkářských kultur v Chrudimi	00412830	na projekt "Den dětí"	10 000,00	R/79/2018	26.2.2018	7.3.2018	10.12.2018	7.12.2018	10 000,00				
Kulturní dotace	364	7	Poučová	Naděžda Gutzerová	46063927	na projekt "Kolem světa za 80 minut - cyklus cestopisných přednášek"	13 000,00	R/79/2018	26.2.2018	7.3.2018	10.12.2018	10.12.2018	13 000,00				
Kulturní dotace	364	7	Poučová	Loutkářský soubor "AHOJ" Chrudim, spolek	69858861	na činnost	15 000,00	R/79/2018	26.2.2018	7.3.2018	10.12.2018	10.12.2018	15 000,00				
Kulturní dotace	364	7	Poučová	Loutkářský soubor "AHOJ" Chrudim, spolek	69858861	na projekt "Ohnivě divadlo v Chrudimi"	18 000,00	R/79/2018	26.2.2018	7.3.2018	10.12.2018	10.12.2018	18 000,00				
Kulturní dotace	364	7	Poučová	Slavoj - pěvecký a hudební spolek v Chrudimi	43498574	na činnost	36 000,00	R/79/2018	26.2.2018	7.3.2018	10.12.2018	10.12.2018	36 000,00				
Kulturní dotace	364	7	Poučová	Slavoj - pěvecký a hudební spolek v Chrudimi	43498574	na projekt "Společný koncert s hostujícími francouzským sborem"	7 000,00	R/79/2018	26.2.2018	7.3.2018	10.12.2018	16.7.2018	7 000,00				
Kulturní dotace	364	7	Poučová	SH ČMS - Sbor dobrovolných hasičů Markovice	68248857	na projekt "Kulturní akce pro děti pořádané SDH Markovice"	10 000,00	R/79/2018	26.2.2018	9.3.2018	10.12.2018	7.12.2018	10 000,00				
Kulturní dotace	364	7	Poučová	Regionální muzeum v Chrudimi	00370941	na projekt "Rok na chrudimsku v tradicích"	13 000,00	R/79/2018	26.2.2018	9.3.2018	10.12.2018	7.12.2018	13 000,00				
Kulturní dotace	364	7	Poučová	Klub rodičů při ZUŠ Chrudim, z.s.	26993210	na projekt "Evropský den hudby"	24 000,00	R/79/2018	26.2.2018	9.3.2018	10.12.2018	9.7.2018	24 000,00				
Kulturní dotace	364	7	Poučová	Divadelní spolek Jana Nepomuka Štěpánka	60103141	na činnost	50 000,00	R/79/2018	26.2.2018	9.3.2018	10.12.2018	10.12.2018	50 000,00				
Kulturní dotace	364	7	Poučová	Spolek Hurá na Výlet!	03225470	na projekt "Hurá kulturní akce - přinášíme kulturní zážitky pro seniory ve městě Chrudim"	15 000,00	R/79/2018	26.2.2018	9.3.2018	10.12.2018	6.12.2018	15 000,00				
Kulturní dotace	364	7	Poučová	Hudební spolek Chrudim	26662299	na projekt "(Vánoční) Koncert k příležitosti 15. výročí založení big bandu KYX Orchestra"	15 000,00	R/79/2018	26.2.2018	13.3.2018	10.12.2018	10.12.2018	15 000,00				
Kulturní dotace	364	7	Poučová	Hudební spolek Chrudim	26662299	na projekt "Tradiční jarní koncert"	15 000,00	R/79/2018	26.2.2018	13.3.2018	10.12.2018	9.7.2018	15 000,00				
Kulturní dotace	364	7	Poučová	Hudební spolek Chrudim	26662299	na činnost	15 000,00	R/79/2018	26.2.2018	13.3.2018	10.12.2018	10.12.2018	15 000,00				

# Dotace poskytnuté REGISTR B

Druh dotace	Číslo org.	Rozp. kapitola	Administrátor (odpovědná osoba)	Příjemce	IČ	Účel	Částka	Usnesení č.	Datum schválení usnesení	Datum poskytnutí	Termín vyúčtování	Vyúčtování předáno od příjemce dne	Uznané náklady ze strany města			Odvod na účet města v případě vratky v Kč	Prostředky vráceny na účet města dne
													0,00	vyúčtování v následujícím dohad k 31.12.b.r. Kč	celkové náklady - Kč		
Kulturní dotace	364	7	Poučová	Hana Černá	45517495	na projekt "Plesové choreografie a párové tance Chrudim 2018"	10 000,00	R/79/2018	26.2.2018	19.3.2017	10.12.2018	17.9.2018	10 000,00				
Kulturní dotace	364	7	Poučová	SH ČMS - Sbor dobrovolných hasičů Topol	68249501	na projekt "Tradiční topolský jarmark"	3 000,00	R/79/2018	26.2.2018	19.3.2018	10.12.2018	10.12.2018	3 000,00				
Kulturní dotace	364	7	Poučová	Pěvecký sbor Malikchor, z.s.	26577330	na činnost	5 000,00	R/79/2018	26.2.2018	19.3.2018	10.12.2018	7.12.2018	5 000,00				
Kulturní dotace	364	7	Poučová	Pop Balet, z.s.	70804818	na projekt "Taneční představení Hejblata- jaro 2018"	7 000,00	R/79/2018	26.2.2018	19.3.2018	10.12.2018	10.12.2018	7 000,00				
Kulturní dotace	364	7	Poučová	Pop Balet, z.s.	70804818	na projekt "Taneční představení Hejblata-zima 2018"	7 000,00	R/79/2018	26.2.2018	19.3.2018	10.12.2018	10.12.2018	7 000,00				
Kulturní dotace	364	7	Poučová	PROMUSIC z.s.	26541122	na projekt "CHRUDIMSKÝ ZVONEK - hud. festival"	6 000,00	R/79/2018	26.2.2018	19.3.2018	10.12.2018	4.9.2018	6 000,00				
Kulturní dotace	364	7	Poučová	Salvátor - Chrudim, z.s.	70822166	na činnost	27 000,00	R/79/2018	26.2.2018	20.3.2018	10.12.2018	6.12.2018	27 000,00				
Kulturní dotace	364	7	Poučová	Chrudimská komorní filharmonie, z.s.	27046478	na činnost	65 000,00	Z/19/2018	19.3.2018	27.3.2018	10.12.2018	10.12.2018	65 000,00				
Kulturní dotace	364	7	Poučová	Chrudimská komorní filharmonie, z.s.	27046478	na projekt "Chrudimské rendez-vous"	4 000,00	Z/19/2018	19.3.2018	27.3.2018	10.12.2018	10.12.2018	4 000,00				
Kulturní dotace	364	7	Poučová	Zelený dům Chrudim, z.s.	22718699	na projekt "Vánoční zpívání v parku Štělence"	3 000,00	R/79/2018	26.2.2018	27.3.2018	10.12.2018	10.12.2018	3 000,00				
Kulturní dotace	364	7	Poučová	FAMILIARIS DOMINI REGIS, z.s.	26658232	na činnost	25 000,00	R/79/2018	26.2.2018	3.4.2018	10.12.2018	7.12.2018	25 000,00				
Kulturní dotace	364	7	Poučová	Momo Chrudim, o.p.s.	27524582	na projekt "Výtvarně řemeslný, vzdělávací a seberozvojový program Momo Chrudim, o.p.s."	7 000,00	R/79/2018	26.2.2018	4.4.2018	10.12.2018	10.12.2018	7 000,00				
Kulturní dotace	364	7	Poučová	MaChr za Chrudim malebnou, z.s.	22895957	na činnost	40 000,00	R/79/2018	26.2.2018	10.4.2018	10.12.2018	10.12.2018	40 000,00				
Kulturní dotace	364	7	Poučová	Melodie Chrudim, z.s.	27051897	na činnost	25 000,00	Z/19/2018	19.3.2018	10.4.2018	10.12.2018	10.12.2018	25 000,00				
Kulturní dotace	364	7	Poučová	Melodie Chrudim, z.s.	27051897	na projekt "Podzimní koncert Big Bandu Chrudim"	40 000,00	Z/19/2018	19.3.2018	10.4.2018	10.12.2018	10.12.2018	40 000,00				
Kulturní dotace	364	7	Poučová	Melodie Chrudim, z.s.	27051897	na projekt "Jarní koncert Big Bandu Chrudim"	10 000,00	Z/19/2018	19.3.2018	10.4.2018	10.12.2018	21.5.2018	10 000,00				
Kulturní dotace	364	7	Poučová	Národopisný soubor Kohoutek, z.s.	67440177	na činnost	25 000,00	R/79/2018	26.2.2018	10.4.2018	10.12.2018	10.12.2018	25 000,00				
Kulturní dotace	364	7	Poučová	Národopisný soubor Kohoutek, z.s.	67440177	na projekt "Trochu vánoční 2018"	10 000,00	R/79/2018	26.2.2018	10.4.2018	10.12.2018	10.12.2018	10 000,00				
Kulturní dotace	364	7	Poučová	Národopisný soubor Kohoutek, z.s.	67440177	na projekt "Chrudimské občírky 2018"	5 000,00	R/79/2018	26.2.2018	10.4.2018	10.12.2018	10.12.2018	5 000,00				
Kulturní dotace	364	7	Poučová	Národopisný soubor Kohoutek, z.s.	67440177	na projekt "Masopustní občírka 2018"	5 000,00	R/79/2018	26.2.2018	10.4.2018	10.12.2018	10.12.2018	5 000,00				
Kulturní dotace	364	7	Poučová	Šance pro Tebe, z.s.	68246277	na projekt "Festival dokumentárních filmů Jeden svět v Chrudimi 2018"	20 000,00	R/79/2018	26.2.2018	19.4.2018	10.12.2018	19.6.2018	20 000,00				
Kulturní dotace	364	7	Poučová	YANDEROV, z.s.	68209941	na projekt "Festival Yanderov 2018"	60 000,00	Z/19/2018	19.3.2018	6.6.2018	10.12.2018	5.12.2018	60 000,00				
Kulturní dotace	364	7	Poučová	Muzeum loutkářských kultur v Chrudimi	00412830	na projekt "Komponovaný alternativní večer na terasách MLK"	12 000,00	R/383/2018	24.9.2018	1.10.2018	10.12.2018	13.11.2018	12 000,00				
Kulturní dotace	364	7	Poučová	Loutkářský soubor "AHOJ" Chrudim, spolek	69858861	na projekt "Podpora výročí 30. let loutkářského souboru AHOJ"	6 000,00	R/383/2018	24.9.2018	10.10.2018	10.12.2018	10.12.2018	6 000,00				
<b>Kulturní dotace celkem</b>							<b>698 000,00</b>						<b>698 000,00</b>				

**DOTACE OSTATNÍ-NESPECIFIKOVANÉ 2018**

# Dotace poskytnuté **REGISTR B**

Druh dotace	Číslo org.	Rozp. kapitola	Administrátor (odpovědná osoba)	Příjemce	IČ	Účel	Částka	Usnesení č.	Datum schválení usnesení	Datum poskytnutí	Termín vyúčtování	Vyúčtování předáno od příjemce dne	Uznané náklady ze strany města			Odvod na účet města v případě vratky v Kč	Prostředky vráceny na účet města dne
													0,00	vyúčtování v následujícím dohad k 31.12.b.r. Kč	celkové náklady - Kč		
Dotace ostatní	365	7	Poučová	ZO ČSOP Klub ochránců SPR Habrov	15054144	na projekt "Rok v parku Sřelnice"	5 000,00	R/51/2018	12.2.2018	26.2.2018	10.12.2018	10.12.2018	1 005,00			-3 995,00	10.12.2018
Dotace ostatní	365	7	Poučová	Společnost seniorů a jejich přátel	26530686	na projekt "Kondiční cvičení a cvičení jógy"	2 000,00	R/51/2018	12.2.2018	28.2.2018	10.12.2018	10.12.2018	2 000,00				
Dotace ostatní	365	7	Poučová	Společnost seniorů a jejich přátel	26530686	na projekt "Kondiční cvičení a plavání seniorů"	1 000,00	R/51/2018	12.2.2018	28.2.2018	10.12.2018	10.12.2018	1 000,00				
Dotace ostatní	365	7	Poučová	MS Tuněchody - Vestec, z.s.	75055996	na činnost	5 000,00	R/51/2018	12.2.2018	26.2.2018	10.12.2018	14.11.2018	5 000,00				
Dotace ostatní	365	7	Poučová	Zelený dům Chrudim, z.s.	22718699	na činnost	10 000,00	R/51/2018	12.2.2018	26.2.2018	10.12.2018	10.12.2018	10 000,00				
Dotace ostatní	365	7	Poučová	Šance pro Tebe, z.s.	68246277	na projekt "Jde to i jinak"	32 000,00	R/51/2018	12.2.2018	26.2.2018	10.12.2018	10.12.2018	32 000,00				
Dotace ostatní	365	7	Poučová	Vodní záchranná služba ČČK Chrudim, pobočný spolek	60104384	na projekt "Pomoc - topím se!"	5 000,00	R/51/2018	12.2.2018	27.2.2018	10.12.2018	10.12.2018	5 000,00				
Dotace ostatní	365	7	Poučová	Vodní záchranná služba ČČK Chrudim, pobočný spolek	60104384	na činnost	30 000,00	R/51/2018	12.2.2018	27.2.2018	10.12.2018	10.12.2018	30 000,00				
Dotace ostatní	365	7	Poučová	AVZO TŠČ ČR Chrudim p.s.	13583077	na projekt "Mikulášský závod spojený s memoriálem Zdeňka Mísaře"	5 000,00	R/51/2018	12.2.2018	27.2.2018	10.12.2018	10.12.2018	5 000,00				
Dotace ostatní	365	7	Poučová	AVZO TŠČ ČR Chrudim p.s.	13583077	na projekt "Čarodějnický pohárek"	7 000,00	R/51/2018	12.2.2018	27.2.2018	10.12.2018	10.12.2018	7 000,00				
Dotace ostatní	365	7	Poučová	Sjednocená organizace nevidomých a slabozrakých České republiky, zapsaný spolek	65399447	na činnost	30 000,00	R/51/2018	12.2.2018	5.3.2018	10.12.2018	28.11.2018	30 000,00				
Dotace ostatní	365	7	Poučová	Spolek rodičů a přátel DDM Chrudim	43498001	na projekt "Zahradní slavnosti pro MŠ a ZŠ"	10 000,00	R/51/2018	12.2.2018	5.3.2018	10.12.2018	9.11.2018	10 000,00				
Dotace ostatní	365	7	Poučová	Spolek rodičů a přátel DDM Chrudim	43498001	na projekt "Pohádkový park"	8 000,00	R/51/2018	12.2.2018	5.3.2018	10.12.2018	9.11.2018	8 000,00				
Dotace ostatní	365	7	Poučová	Altus, z.s.	70151229	na projekt Desková herny "Hrajeme si s Chrudimkou"	10 000,00	R/51/2018	12.2.2018	5.3.2018	10.12.2018	3.12.2018	10 000,00				
Dotace ostatní	365	7	Poučová	Altus, z.s.	70151229	na projekt "Chrudimka.cz - Mladí novináři"	15 000,00	R/51/2018	12.2.2018	5.3.2018	10.12.2018	3.12.2018	15 000,00				
Dotace ostatní	365	7	Poučová	Klub českých turistů, odbor Chrudim II	69170151	na činnost	7 000,00	R/51/2018	12.2.2018	6.3.2018	10.12.2018	19.10.2018	7 000,00				
Dotace ostatní	365	7	Poučová	Centrum pro zdravotně postižené a seniory Pardubického kraje, o.p.s.	26594625	na činnost	20 000,00	R/51/2018	12.2.2018	7.3.2018	10.12.2018	27.11.2018	20 000,00				
Dotace ostatní	365	7	Poučová	ARTEGA, z.s.	26987392	na projekt "Sportovní odpoledne"	2 000,00	R/51/2018	12.2.2018	9.3.2018	10.12.2018	3.12.2018	2 000,00				
Dotace ostatní	365	7	Poučová	ARTEGA, z.s.	26987392	na projekt "Kdo si hraje, nezlobí"	10 000,00	R/51/2018	12.2.2018	9.3.2018	10.12.2018	3.12.2018	10 000,00				
Dotace ostatní	365	7	Poučová	Český svaz chovatelů, z.s., Základní organizace Chrudim I	64782689	na činnost	4 000,00	R/51/2018	12.2.2018	9.3.2018	10.12.2018	8.11.2018	4 000,00				
Dotace ostatní	365	7	Poučová	Český svaz chovatelů, z.s., Základní organizace Chrudim I	64782689	na projekt "Okresní výstava ZO ČSCH Chrudim"	7 000,00	R/51/2018	12.2.2018	9.3.2018	10.12.2018	8.11.2018	7 000,00				
Dotace ostatní	365	7	Poučová	Horolezecký oddíl Škrovád, z.s.	22691235	na projekt "Dostavba boulderingové stěny"	15 000,00	R/51/2018	12.2.2018	19.3.2018	10.12.2018	10.12.2018	15 000,00				
Dotace ostatní	365	7	Poučová	VODÁCKÝ SPOLEK KAČEŘI	60103167	na projekt "Vybavení klubovny a loďnice"	10 000,00	R/51/2018	12.2.2018	19.3.2018	10.12.2018	6.12.2018	10 000,00				
Dotace ostatní	365	7	Poučová	SH ČMS - Sbor dobrovolných hasičů Topol	68249501	na projekt "Oprava historické střikačky"	20 000,00	R/51/2018	12.2.2018	19.3.2018	10.12.2018	10.12.2018	20 000,00				
Dotace ostatní	365	7	Poučová	Spolek Don Zordon	22606564	na činnost	15 000,00	R/51/2018	12.2.2018	19.3.2018	10.12.2018	3.12.2018	15 000,00				
Dotace ostatní	365	7	Poučová	Spolek Don Zordon	22606564	na projekt "31. Underground Football Cup v Chrudimi 2018"	25 000,00	R/51/2018	12.2.2018	19.3.2018	10.12.2018	3.12.2018	25 000,00				
Dotace ostatní	365	7	Poučová	SH CMS - Sbor dobrovolných hasičů Chrudim	64783821	na činnost	15 000,00	R/51/2018	12.2.2018	19.3.2018	10.12.2018	7.12.2018	15 000,00				
Dotace ostatní	365	7	Poučová	Oblastní spolek Českého červeného kříže Chrudim	00426181	na projekt "Připravenost humanitární jednotky"	60 000,00	Z/21/2018	19.3.2018	27.3.2018	10.12.2018	10.12.2018	60 000,00				
Dotace ostatní	365	7	Poučová	Junák - český skaut, středisko Chrudim, z.s.	15053032	na činnost	20 000,00	R/51/2018	12.2.2018	10.4.2018	10.12.2018	10.12.2018	20 000,00				
<b>Dotace ostatní celkem</b>							<b>405 000,00</b>						<b>401 005,00</b>				

## Dotace poskytnuté REGISTR B

Druh dotace	Číslo org.	Rozp. kapitola	Administrátor (odpovědná osoba)	Příjemce	IČ	Účel	Částka	Usnesení č.	Datum schválení usnesení	Datum poskytnutí	Termín vyúčtování	Vyúčtování předáno od příjemce dne	Uznané náklady ze strany města		Odvod na účet města v případě vratky v Kč	Prostředky vráceny na účet města dne
													0,00	vyúčtování v následujícím dohad k 31.12.b.r. Kč		

### DOTACE INDIVIDUÁLNÍ 2018

Účelová neinvestiční dotace	367	7	Slaninová	FK ERA-PACK Chrudim, z.s.	43501001	na úhradu nákladů dopravného spojených s účastí mužstva v UEFA Futsal Champions League na rok 2018	100 000,00	Z/69/2018	17.9.2018	05.10.2018 v registru smluv zveřejněno 02.10.2018	10.12.2018	6.12.2018	100 000,00			
Účelová dotace	367	7	Slaninová	Římskokatolická farnost - arciděkanství Pardubice	43498477	na opravu střechy kostela Nanebevzetí Panny Marie	500 000,00	Z/57/2018	18.6.2018	20.09.2018 v registru smluv zveřejněno 14.9.2018	10.12.2018	10.12.2018	500 000,00			
Účelová dotace	367	7	Slaninová	AFK Chrudim z.s.	70153809	na 2. etapu rekonstrukce ploch pro vrhačské disciplíny	494 364,00	Z/40/2018	28.5.2018	26.06.2018 zveřejněno v registru smluv 8.6.2018	10.12.2018	30.11.2018	494 364,00			
Neinvestiční dotace	367	7	Slaninová	Odřich Bujnoch	10479724	na akci "Chrudimská Pernštejn desítka" a "Svatováclavské vinobraní"	80 000,00	Z/81/2017 R/41/2018	11.12.2017 28.5.2018	14.06.2018 zveřejněno v registru smluv 8.6.2018	10.12.2018	2.11.2018	80 000,00			
Účelová dotace	367	7	Slaninová	Muzeum loutkářských kultur v Chrudimi	00412830	na realizaci projektu "Bez nití/Odvázané pátky na terasách"	40 000,00	Z/81/2017 R/187/2018	11.12.2017 14.5.2018	30.5.2018	10.12.2018	2.11.2018	40 000,00			
Neinvestiční dotace	367	7	Slaninová	PRAGOBALON LAVA s.r.o.	61458252	na akci "Balóny nad Chrudimí"	25 000,00	Z/81/2017 R/187/2018	11.12.2017 14.5.2018	26.06.2018 zveřejněno v registru de minimis 21.6.2018	10.12.2018	10.12.2018	25 000,00			
Účelová neinvestiční dotace	367	7	Slaninová	Regionální muzeum v Chrudimi	370941	na realizaci projektu "Dědečku, proč přijely ty tanky?"	40 000,00	Z/81/2017 R/54/2018	11.12.2017 12.2.2018	8.3.2018	10.12.2018	10.12.2018	40 000,00			
<b>Dotace individuální celkem</b>							<b>1 279 364,00</b>						<b>1 279 364,00</b>			

### PŘÍSPĚVKY RM A ZM 2018

Peněžítý dar	368	7	Slaninová	Pavel Šůra	111	na pronájem zkušebny	5 000,00	R/8/2018	15.1.2018	25.1.2018	31.12.2018	6.12.2018	5 000,00			
Peněžítý dar	368	7	Slaninová	Barocco sempre giovane o. p. s.	28813201	na částečnou úhradu nákladů koncertu hudební skupiny 4TET	20 000,00	R/8/2018	15.1.2018	15.2.2018	31.12.2018	27.12.2018	20 000,00			
Peněžítý dar	368	7	Slaninová	Pavel Tapušík	111	na úhradu nákladů spojených s rozšířením chrudimského betlému	20 000,00	R/8/2018	15.1.2018	25.1.2018	31.12.2018	28.12.2018	6 953,00		-13 047,00	3.1.2019
Peněžítý dar	368	7	Slaninová	KLUB VÝSADKOVÝCH VETERÁNŮ gen.Klemeše CHRUDIM z.s.	70822158	na zabezpečení vjezdu a kytě u příležitosti významných politických a historických událostí, významných dnů výsadkových jednotek a na zabezpečení konání 71. výročí vzniku výsadkových jednotek a 71. praporu Československých parašutistů	20 000,00	R/34/2018	22.1.2018	9.2.2018	31.12.2018	19.11.2018	20 000,00			
Peněžítý dar	368	7	Slaninová	Oblastní spolek Českého červeného kříže Chrudim	00426181	na technické zajištění plesu neziskových organizací z Chrudimi	20 000,00	R/34/2018	22.1.2018	15.2.2018	31.12.2018	10.12.2018	20 000,00			
Peněžítý dar	368	7	Slaninová	Adam Pířek	111		20 000,00	R/8/2018	15.1.2018	2.2.2018	31.12.2018					

## Dotace poskytnuté REGISTR B

Druh dotace	Číslo org.	Rozp. kapitola	Administrátor (odpovědná osoba)	Příjemce	IČ	Účel	Částka	Usnesení č.	Datum schválení usnesení	Datum poskytnutí	Termín vyúčtování	Vyúčtování předáno od příjemce dne	Uznané náklady ze strany města			Odvod na účet města v případě vratky v Kč	Prostředky vráceny na účet města dne
													0,00	vyúčtování v následujícím dohad k 31.12.b.r. Kč	celkové náklady - Kč		
Peněžítý dar	368	7	Slaninová	Ondřej Plášek	111		20 000,00	R/8/2018	15.1.2018	2.2.2018	31.12.2018						
Peněžítý dar	368	7	Slaninová	Libor Dušek	111	na natočení filmu ve městě Chrudim	10 000,00	R/53/2018	12.2.2018	8.3.2018	31.12.2018		10 000,00				
Peněžítý dar	368	7	Slaninová	Petr Doležal	45936994	na částečné pokrytí nákladů dětské literární soutěže	3 000,00	R/78/2018	26.2.2018	8.3.2018	31.12.2018	5.6.2018	3 000,00				
Peněžítý dar	368	7	Slaninová	Město Hlinsko	00270059	na 20. ročník bezpečnostně preventivní akce "Bezpečné prázdniny"	10 000,00	R/78/2018	26.2.2018	2.5.2018	31.12.2018	14.12.2018	10 000,00				
Peněžítý dar	368	7	Slaninová	Vojtěch Hájek	111	na částečnou úhradu nákladů cyklistické akce Vrchafská koruna východních Čech	2 000,00	R/78/2018	26.2.2018	6.3.2018	31.12.2018	7.12.2018	2 000,00				
Peněžítý dar	368	7	Slaninová	CZECH DANCE	05548748	na částečné pokrytí nákladů spojených s pořádáním taneční soutěže Czech Dance Tour	10 000,00	R/78/2018	26.2.2018	2.11.2018	31.12.2018	7.1.2019	10 000,00				
Peněžítý dar	368	7	Slaninová	Česká abilympijská asociace, z.s.	67363156	na 26. ročník abilympiády pro osoby se zdravotním postižením	5 000,00	R/123/2018	26.3.2018	25.4.2018	31.12.2018	14.12.2018	5 000,00				
Peněžítý dar	368	7	Slaninová	Mama klub Chrudim, z.s.	69154368	na mzdové prostředky pracovníků zajišťujících provoz centra	20 000,00	R/123/2018	26.3.2018	18.4.2018	31.12.2018	31.12.2018	20 000,00				
Peněžítý dar	368	7	Slaninová	Ing. Prouzová, Ing. Prouza	111	na české vydání knihy přeživší šoa paní Hany Sternlichtové	10 000,00	R/123/2018	26.3.2018	24.4.2018	31.12.2018	19.12.2018	10 000,00				
Peněžítý dar	368	7	Slaninová	KTS Pardubice, z.s.	22906312	na zabezpečení čípoové časomíry na X Duatlon Bára	5 000,00	R/123/2018	26.3.2018	18.4.2018	31.12.2018	18.9.2018	5 000,00				
Peněžítý dar	368	7	Slaninová	Mgr. Pavla Šimonová	72889501	na zajištění charitativní akce "Vychodíme to těm, co chodit nemohou"	3 000,00	R/161/2018	23.4.2018	6.6.2018	31.12.2018	10.12.2018	3 000,00				
Peněžítý dar	368	7	Slaninová	Minibikers racing Club, z.s.	22865977	na částečnou úhradu nákladů spojených s organizací dvou dětských motocyklových závodů	15 000,00	R/233/2018	4.6.2018	13.6.2018	31.12.2018	6.12.2018	15 000,00				
Peněžítý dar	368	7	Slaninová	Památník Lidice, příspěvková organizace Ministerstva kultury České republiky	70886342	na 4. ročník umělecké soutěže v aranžování a tvorbě květin	3 000,00	R/214/2018	21.5.2018	26.6.2018	31.12.2018	17.12.2018	3 000,00				
Peněžítý dar	368	7	Slaninová	Jan Rýdlo	13193848	na 15. ročník tradičního mezinárodního koncertu navazujícího na 30. ročník štafety LIDICE - LEŽÁKY	5 000,00	R/233/2018	4.6.2018	18.6.2018	31.12.2018	20.12.2018	5 000,00				
Peněžítý dar	368	7	Slaninová	NA KOLE DĚTEM - nadační fond Josefa Zimovčáka	29235715	na úhradu nákladů spojených s organizací projektu "Na kole dětem"	10 000,00	R/214/2018	21.5.2018	14.6.2018	31.12.2018	15.11.2018	10 000,00				
Peněžítý dar	368	7	Slaninová	Střední škola zdravotnická a sociální Chrudim	498891	na úhradu výdajů na akce, které zabezpečuje pro Zdravé město Chrudim	20 000,00	R/267/2018	25.6.2018	19.7.2018	31.12.2018	28.12.2018	20 000,00				
Peněžítý dar	368	7	Slaninová	Kristýna Krajánková	111	na úhradu nákladů spojených s přípravou na Mistrovství Evropy v pétanque v kategorii do 23 let	5 000,00	R/316/2018	6.8.2018	24.8.2018	31.12.2018	28.12.2018	5 000,00				
Peněžítý dar	368	7	Slaninová	Spolek Hurá na Výlet!	3225470	na projekt "Vybavení Hurá centra pro seniory v Chrudimi"	5 700,00	R/316/2018	6.8.2018	22.8.2018	31.12.2018	20.12.2018	5 000,00				
Peněžítý dar	368	7	Slaninová	Boii, z.s.	26604477	na projekt "Keltské rituály Lughnasadu"	2 200,00	R/316/2018	6.8.2018	29.8.2018	31.12.2018	7.1.2019	2 200,00				
Peněžítý dar	368	7	Slaninová	Oblastní charita Pardubice	46492160	na projekt "Nechceme si hrát na ulici, ale v kapele"	3 000,00	R/316/2018	6.8.2018	29.8.2018	31.12.2018	20.12.2018	3 000,00				

## Dotace poskytnuté REGISTR B

Druh dotace	Číslo org.	Rozp. kapitola	Administrátor (odpovědná osoba)	Příjemce	IČ	Účel	Částka	Usnesení č.	Datum schválení usnesení	Datum poskytnutí	Termín vyúčtování	Vyúčtování předáno od příjemce dne	Uznané náklady ze strany města			Odvod na účet města v případě vratky v Kč	Prostředky vráceny na účet města dne
													0,00	vyúčtování v následujícím dohad k 31.12.b.r. Kč	celkové náklady - Kč		
Peněžítý dar	368	7	Slaninová	Centrum Jana XXIII., z.s.	27018032	na částečné pokrytí nákladů spojených s Celostátní vzájemnou výměnou zkušeností 2018	2 300,00	R/316/2018	6.8.2018	5.9.2018	31.12.2018	27.12.2018	2 300,00				
Peněžítý dar	368	7	Slaninová	Římskokatolická farnost - arciděkanství Pardubice	42939534	na restaurování sousosí Ignáce Rohrbacha "sv. Josef s Ježíškem" z kostela Panny Marie Sedmibolestné v Pardubicích	20 000,00	R/316/2018	6.8.2018	29.8.2018	31.12.2018	30.11.2018	20 000,00				
Peněžítý dar	368	7	Slaninová	PALUČINY, z.s.	26664836	na projekt "Remeslná dílna - Ať nám neprší za krk!"	3 200,00	R/316/2018	6.8.2018		31.12.2018	13.12.2018	3 200,00				
Peněžítý dar	368	7	Slaninová	Oblastní charita Nové Hrady u Skutče	60102411	na projekt "Přivesnický tábor 2018"	3 600,00	R/316/2018	6.8.2018	13.9.2018	31.12.2018	29.10.2018	3 600,00				
Peněžítý dar	368	7	Slaninová	Sports Team - Chrudim z. s.	2119692	na částečnou úhradu nákladů organizace	5 000,00	R/359/2018	3.9.2018	25.9.2018	31.12.2018	18.10.2018	5 000,00				
Peněžítý dar	368	7	Slaninová	SH ČMS - Okresní sdružení hasičů Chrudim	15054870	na okresní kolo hry Plamen	4 000,00	R/267/2018	25.6.2018	18.10.2018	31.12.2018	6.12.2018	4 000,00				
Peněžítý dar	368	7	Slaninová	Vodní záchranná služba ČCK Chrudim, pobočný spolek	60104384	na nákup automobilu	20 000,00	R/411/2018	8.10.2018	16.10.2018	31.12.2018	7.12.2018	20 000,00				
Peněžítý dar	368	7	Slaninová	Město Přelouč	274101	na spolufinancování sociální terénní služby pro občanku města Chrudim	1 953,00	R/423/2018	22.10.2018	21.11.2018	31.12.2018	20.12.2018	1 953,00				
Peněžítý dar	368	7	Slaninová	Základní umělecká škola BONIFANTES	71341111	na kompenzaci části nákladů na pravidelnou dopravu Chrudim - Pardubice na secvičné sborové zkoušky a mimořádnou dopravu na vybrané koncerty školy	10 000,00	R/423/2018	22.10.2018	21.11.2018	31.12.2018	13.12.2018	10 000,00				
Peněžítý dar	368	7	Slaninová	SH ČMS - Sbor dobrovolných hasičů Medlešice	68248865	na zabájení činnosti kroužku mladých hasičů v Medlešicích	10 000,00	R/423/2018	22.10.2018	15.11.2018	31.12.2018	14.12.2018	10 000,00				
Peněžítý dar	368	7	Slaninová	Oblastní charita Pardubice	46492160	na podporu domácí hospicové péče Oblastní charity Pardubice pro klienty z Chrudimi	8 000,00	R/442/2018	5.11.2018	27.11.2018	31.12.2018	20.12.2018	8 000,00				
Peněžítý dar	368	7	Slaninová	Sportovní unie Chrudimska	67438393	na částečné pokrytí nákladů spojených s organizačním a materiálním zajištěním ankety "Nejúspěšnější sportovec roku okresu Chrudim"	10 000,00	R/123/2018	26.3.2018	18.4.2018	31.12.2018	13.12.2018	10 000,00				
<b>Dary RM a ZM celkem</b>							<b>369 953,00</b>						<b>369 953,00</b>				
<b>OBNOVA KULTURNÍCH PAMÁTEK - spoluúčast k dotaci</b>																	
neinv. dotace - spoluúčast k dotaci RMPZ	302	7	Pilařová	Štěpánkova s.r.o.	1765523	spoluúčast k dotaci z programu RMPZ	67 000,00	Z/39/2018	28.5.2018	19.10.2018	31.12.2018	16.12.2018	67 000,00				
<b>Dotace na opravu kulturních památek celkem</b>							<b>67 000,00</b>						<b>67 000,00</b>				

# Dotace poskytnuté REGISTR B

Druh dotace	Číslo org.	Rozp. kapitola	Administrátor (odpovědná osoba)	Příjemce	IČ	Účel	Částka	Usnesení č.	Datum schválení usnesení	Datum poskytnutí	Termín vyúčtování	Vyúčtování předáno od příjemce dne	Uznané náklady ze strany města		Odvod na účet města v případě vratky v Kč	Prostředky vráceny na účet města dne
													0,00	vyúčtování v následujícím dohad k 31.12.b.r. Kč		
<b>DOTACE V SOCIÁLNÍ OBLASTI A ZDRAVOTNICTVÍ 2018</b>																
Neinvestiční dotace	501	15	Bartáková	Centrum J.J.Pestalozziho, o.p.s. Chrudim	25918974	služba azylový dům	1 400 000,00	Z/81/2017	11.12.2018	20.4.,30.7.(RS 5.4.2018)	28.2.2019		1 400 000,00			
Podpora pobyt.služeb	501	15	Bartáková	Domov pro seniory Heřmanův Městec	75123932	podpora pobytových služeb	32 500,00	R/178/2018	14.5.2018	4.6.2018	10.12.2018	6.12.2018	32 500,00			
Podpora pobyt.služeb	501	15	Bartáková	Domov u fontány Přelouč	71176225	podpora pobytových služeb	26 000,00	R/178/2018	14.5.2018	8.6.2018	10.12.2018	24.10.2018	26 000,00			
Podpora nezisk.sektoru	501	15	Bartáková	Rodinné Integrační Centrum Pardubice	27026728	podpora neziskového sektoru	10 000,00	R/232/2018	4.6.2018	10.7.2018	20.1.2019	10.1.2019	10 000,00			
Podpora nezisk.sektoru	501	15	Bartáková	Rodinné Integrační Centrum Pardubice	27026728	podpora neziskového sektoru	30 000,00	R/232/2018	4.6.2018	10.7.2018	20.1.2019	10.1.2019	30 000,00			
Podpora nezisk.sektoru	501	15	Bartáková	Kontakt Ústí n. Orlicí	61239488	podpora neziskového sektoru	5 000,00	R/232/2018	4.6.2018	10.7.2018	20.1.2019	21.1.2019	5 000,00			
Podpora nezisk.sektoru	501	15	Bartáková	TyfloCentrum Pardubice	25997343	podpora neziskového sektoru	26 200,00	Z/53/2018	18.6.2018	18.7.2018	20.1.2019	16.1.2019	26 200,00			
Podpora nezisk.sektoru	501	15	Bartáková	TyfloCentrum Pardubice	25997343	podpora neziskového sektoru	39 200,00	Z/53/2018	18.6.2018	18.7.2018	20.1.2019	16.1.2019	39 200,00			
Podpora nezisk.sektoru	501	15	Bartáková	TyfloCentrum Pardubice	25997343	podpora neziskového sektoru	14 000,00	Z/53/2018	18.6.2018	18.7.2018	20.1.2019	16.1.2019	14 000,00			
Podpora nezisk.sektoru	501	15	Bartáková	TyfloCentrum Pardubice	25997343	podpora neziskového sektoru	39 000,00	Z/53/2018	18.6.2018	18.7.2018	20.1.2019	16.1.2019	39 000,00			
Podpora nezisk.sektoru	501	15	Bartáková	Hewer Praha	66000653	podpora neziskového sektoru	30 000,00	R/232/2018	4.6.2018	10.7.2018	20.1.2019	26.10.2018	30 000,00			
Podpora nezisk.sektoru	501	15	Bartáková	Laxus z.ú. Nymburk	62695487	podpora neziskového sektoru	75 000,00	Z/53/2018	18.6.2018	18.7.2018 (RS 23.7.18)	20.1.2019	9.1.2019	75 000,00			
Podpora nezisk.sektoru	501	15	Bartáková	Péče o duševní zdraví, z.s. Pardubice	64242218	podpora neziskového sektoru	100 000,00	Z/53/2018	18.6.2018	18.7.2018 (RS 18.7.18)	20.1.2019	18.1.2019	100 000,00			
Podpora pobyt.služeb	501	15	Bartáková	Lůžk. a soc. centrum pro seniory Chrudim	28789563	podpora pobytových služeb	195000,00	Z/66/2018	17.9.2018	12.10.2018 (RS 9.10.18)	10.12.2018	7.12.2018	195 000,00			
Investiční dotace na rehabilitační přístroj	101	4	Stýblová	Nemocnice Pardubického kraje, a.s. (Chrudim	27520236	rehabilitační přístroj	227 202,00	Z/35/2018	28.5.2018	17.7.2018	31.1.2019	21.11.2018	227 202,00			
<b>Dotace v sociální oblasti a zdravotnictví celkem</b>							<b>2 249 102,00</b>						<b>2 249 102,00</b>			

## DOTACE VLASTNÍM SPOLEČNOSTEM (s.r.o.)

Dotace účelová	333	7	Pavlišová	Sportovní areály města Chrudim, s.r.o.	27485013	nákup rotačních sekaček na Letní a zimní stadion SAMCH	580 000,00	Z/81/2017	11.12.2017	11.5.2018 (zveřejněno v registru smluv dne 10.5.2018)	30.11.2018	24.8.2018	580 000,00			
Dotace účelová	333	7	Pavlišová	Sportovní areály města Chrudim, s.r.o.	27485013	nákup atletických překážek na Letní stadion SAMCH	200 000,00	Z/81/2017	11.12.2017	6.6.2017 (zveřejněno v registru smluv dne 5.6.2018)	30.11.2018	11.6.2018	200 000,00			
Neinvestiční dotace	401	5	Tichý	Městské lesy s.r.o.	27465659	provozní dotace na "Rekreační lesy Podhůra"	700 000,00	Z/8/2018	29.1.2018	21.3.2018 20.6.2018	31.10.2018	31.10.2018	700 000,00			
Účelová dotace	601	8	Dundáčková	Městské lesy s.r.o.	27465659	investiční dotace na "Reko lesních cest III. etapa	819 678,80	Z/50/2018	28.5.2018	6.6.2018	15.12.2018	14.12.2018	819 678,80			



## Dotace poskytnuté REGISTR B

Druh dotace	Číslo org.	Rozp. kapitola	Administrátor (odpovědná osoba)	Příjemce	IČ	Účel	Částka	Usnesení č.	Datum schválení usnesení	Datum poskytnutí	Termín vyúčtování	Vyúčtování předáno od příjemce dne	Uznané náklady ze strany města			Odvod na účet města v případě vratky v Kč	Prostředky vráceny na účet města dne
													0,00	vyúčtování v následujícím dohad k 31.12.b.r. Kč	celkové náklady - Kč		
Účelová dotace	601	8	Dundáčková	Sportovní areály města Chrudim, s.r.o.	27485013	investiční dotace na "Stavební úpravy TRAFU v areálu ZS"	623 403,00	Z/26/2018 Z/79/2018	19.3.2018	27.3.2018	15.12.2018	24.8.2018	623 403,00				
Účelová dotace	601	8	Dundáčková	Sportovní areály města Chrudim, s.r.o.	27485013	investiční dotace na "Vybudování vedlejší tribuny v areálu fotbal.stadionu .....	176 597,00	Z/79/2018	27.9.2018	27.3.2018	15.12.2018	14.12.2018	176 597,00				
Účelová dotace	601	8	Dundáčková	Sportovní areály města Chrudim, s.r.o.	27485013	investiční dotace na "Rekonstrukce střechy zimního stadionu"	2 700 000,00	Z/61/2018	18.6.2018	26.6.2018	15.12.2018	14.12.2018	2 525 875,00	0,00	0,00	174 125,00	14.12.2018
<b>Dotace vlastním společenstvem celkem</b>							<b>5 799 678,80</b>						<b>5 625 553,80</b>			<b>174 125,00</b>	

**XIV. Přehled o financování projektů EU a dotací ze zahraničních zdrojů k 31.12.2018**

Poř.č.	PROJEKT	ORG	SPECS	Průběh financování projektu				Stav realizace projektu
				Čerpání projektů od jejich zahájení ke dni 31.12.2018 celkem	Čisté použití úvěru (cizí zdroje)	Dosud zasláné dotace na projekt	Použití vlastních zdrojů města včetně nákladů na splácení úvěrů	
1	Cyklostezka Chrudim-Medlešice	9018	409	9 989 036,00		8 862 084,61	1 126 951,39	ukončeno
2	Marketing cestovního ruchu	551	164	2 796 138,93		2 641 400,51	154 738,42	ukončeno
3	Rekreační lesy Podhůra	9011	112	17 020 529,70	3 361 725,63	12 001 038,25	1 657 765,82	ukončeno
4	Zlatá stezka, Klášterní zahrady	6093	209	24 005 526,85	11 693 815,23	18 107 392,60	-5 795 680,98	ukončeno
5	Revitalizace náhona	9025	2946	2 166 351,58		1 939 387,96	226 963,62	ukončeno
6	Územní plán	576	x	2 240 400,00		2 154 000,00	86 400,00	ukončeno
7	eGON vzdělávání	283	x	246 615,00			246 615,00	ukončeno
8	Revolving MA 21 - Mysli globálně...	559	x	1 718 565,50		1 355 119,00	363 446,50	ukončeno
9	Dům na půl cesty	6077	485	29 309 468,93	5 461 293,66	20 962 461,83	2 885 713,44	ukončeno
10	MACHR - pokračujeme cestou ke kvalitě	569	x	1 404 452,70		1 353 829,00	50 623,70	ukončeno
11	Technologické centrum	282	x	6 505 823,00		4 662 767,00	1 843 056,00	ukončeno
12	Vnitřní integrace úřadu	285	x	575 645,00		513 762,00	61 883,00	ukončeno
13	Digitální povodňový plán	596	x	676 199,37		554 053,50	122 145,87	ukončeno
14	Ekologická zátěž TRA	9029	x	166 470 505,17		166 459 795,45	10 709,72	ukončeno
15	Regenerace parku Střelnice	597	x	879 619,70		416 506,50	463 113,20	ukončeno
16	Analýza rizik	597	x	1 429 939,80		1 243 559,05	186 380,75	ukončeno
17	MBS-Kostel sv. Josefa	6057	118	97 973 726,05	34 858 446,62	26 086 219,80	37 029 059,63	ukončeno
18	Integrovaný plán rozvoje města	9026	4463	196 194 720,84	81 279 735,47	63 680 941,08	51 234 044,29	ukončeno
19	OSPOD - standardizace (projekt C2)	510	x	4 939 614,96		4 939 614,96		ukončeno
20	Zateplení MŠ Topol	1520	x	3 096 956,20		1 664 733,92	1 432 222,28	ukončeno
21	MA 21- udržitelný rozvoj	588	x	2 956 029,80		2 512 625,28	443 404,52	ukončeno
22	Modernizace počítačových učeben a soc. zařízení ZŠ U Stadionu	1761		3 263 551,32		2 918 683,18	344 868,14	ukončeno
23	Rekonstrukce chemické laboratoře a zajištění bezbariérovosti v ZŠ Dr. Malíka	1762		1 054 943,34		919 163,92	135 779,42	ukončeno
24	Snížení energetické náročnosti budovy MŠ V. Nejedlého 769, Chrudim"	1666		10 591 869,59		2 989 065,86	7 602 803,73	ukončeno
25	Podpora domácího kompostování	656	x	3 761 606,50		3 197 606,50	564 000,00	probíhá
26	Podpora sociální práce v obci Chrudim a ve správním obvodu obce s rozšířenou působností	511/512	x	4 038 117,66		4 267 447,15	-229 329,49	probíhá

Poř.č.	PROJEKT	ORG	SPECS	Čerpání projektů od jejich zahájení ke dni 31.12.2018 celkem	Čisté použití úvěru (cizí zdroje)	Dosud zaslané dotace na projekt	Použití vlastních zdrojů města včetně nákladů na splácení úvěrů	Stav realizace projektu
27	Efektivní řízení sítě pro ohrožené děti v ORP	521/522	x	2 041 386,13		3 149 407,26	-1 108 021,13	probíhá
28	Revitalizace ramene drobného vodního toku v Chrudimi	1661	x	1 255 565,39		605 234,08	650 331,31	probíhá
29	Místní akční plán rozvoje vzdělávání II v ORP Chrudim	661	x	835 153,62		2 835 615,21	-2 000 461,59	probíhá
<b>Celkem</b>				<b>599 438 058,63</b>	<b>136 655 016,61</b>	<b>362 993 515,46</b>	<b>99 789 526,56</b>	
				<b>v procentech</b>	<b>22,8</b>	<b>60,6</b>	<b>16,6</b>	
					Cizí zdroje-úvěry	Dotace	Vlastní zdroje města	

## XIV. Grafické shrnutí

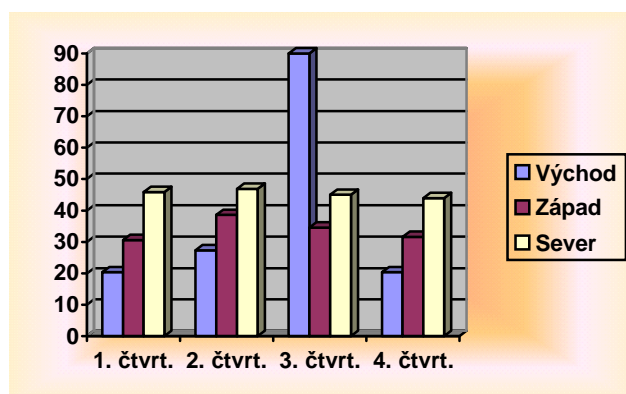

## A. Srovnání daňových příjmů

grafy č. 1-3

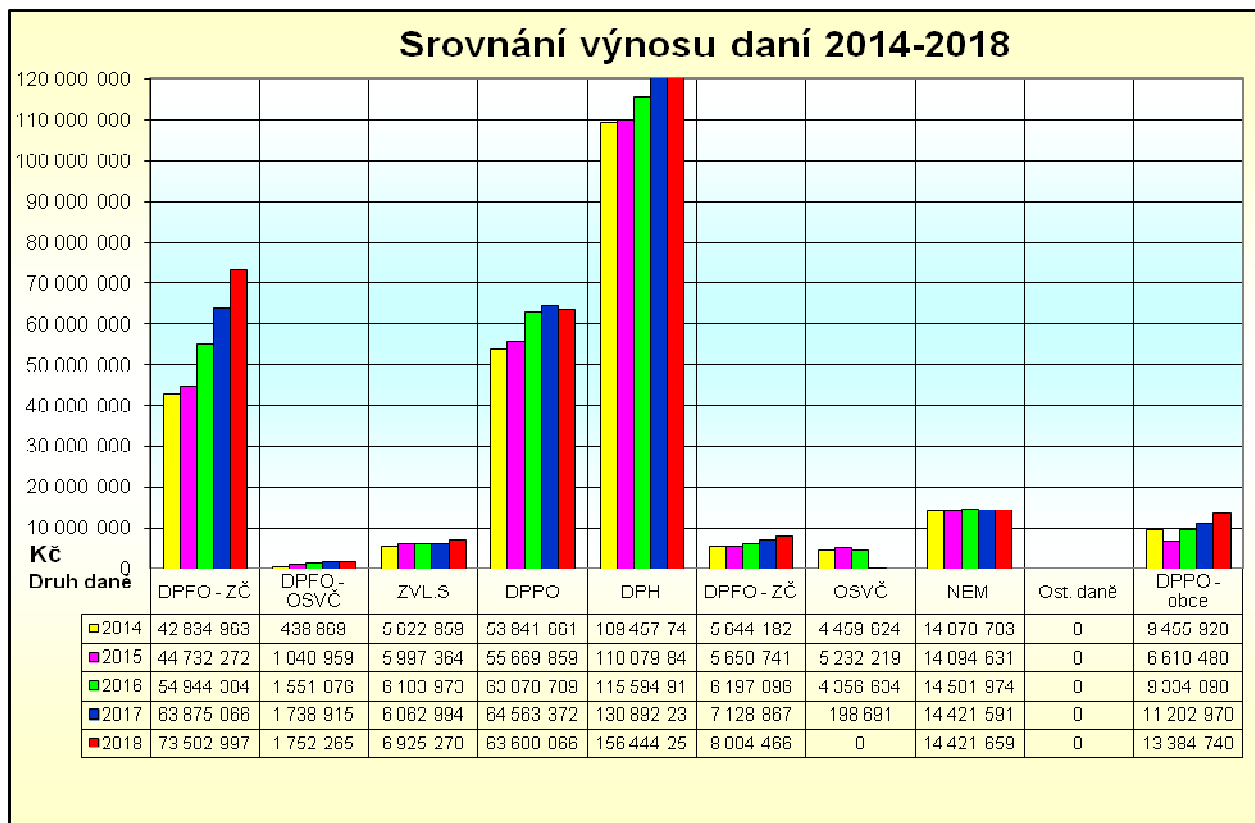

## Srovnání výnosu výlučných a sdílených daní 2014 - 2018

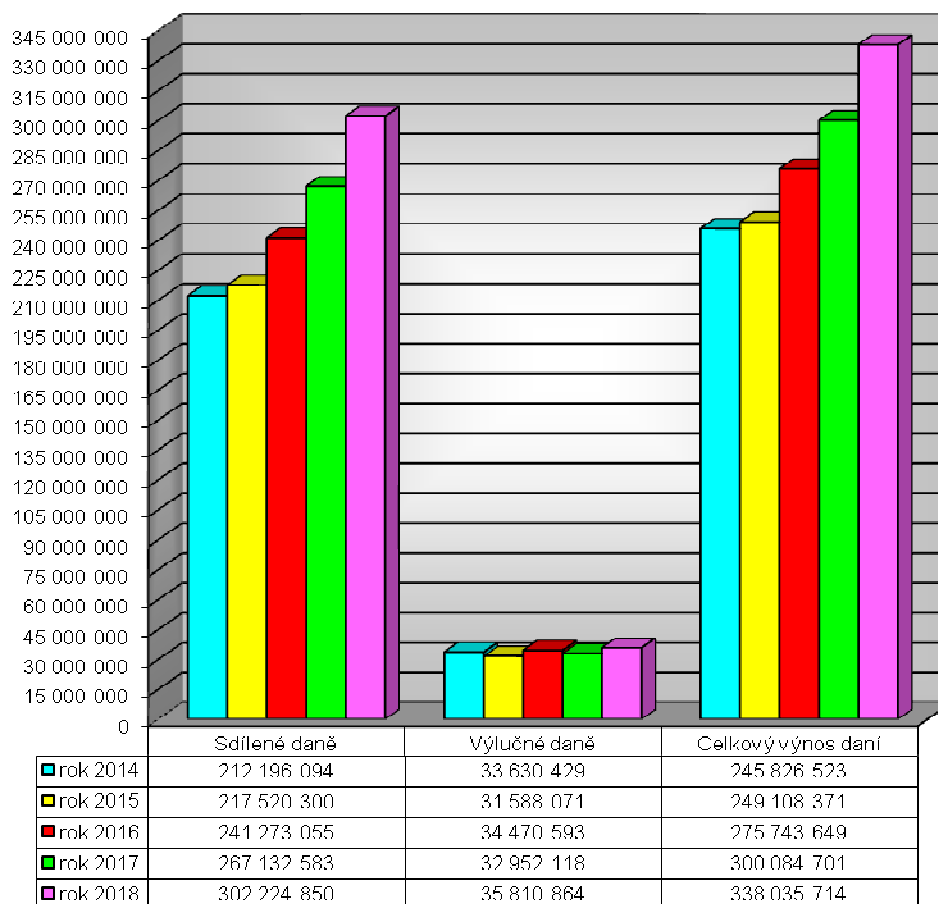

### Výnos daní na obyvatele 2011 - 2018

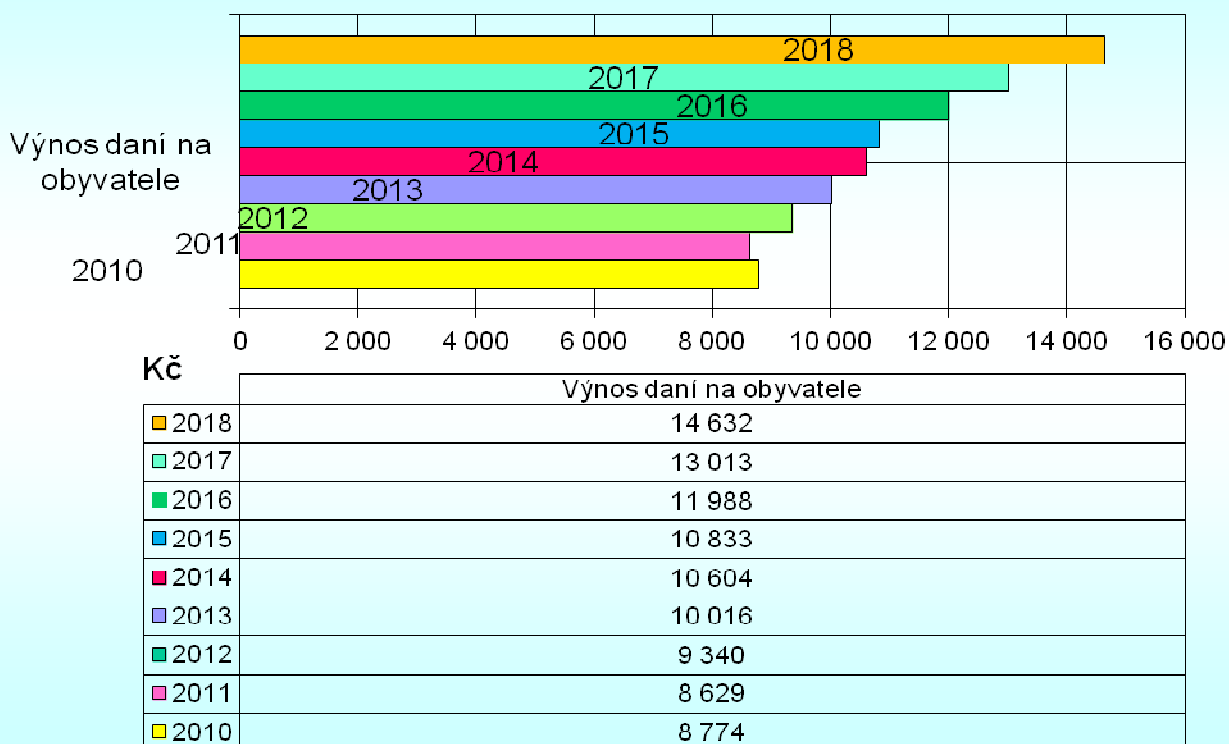

### B. Průběh výnosu daní v roce 2018

graf č. 4

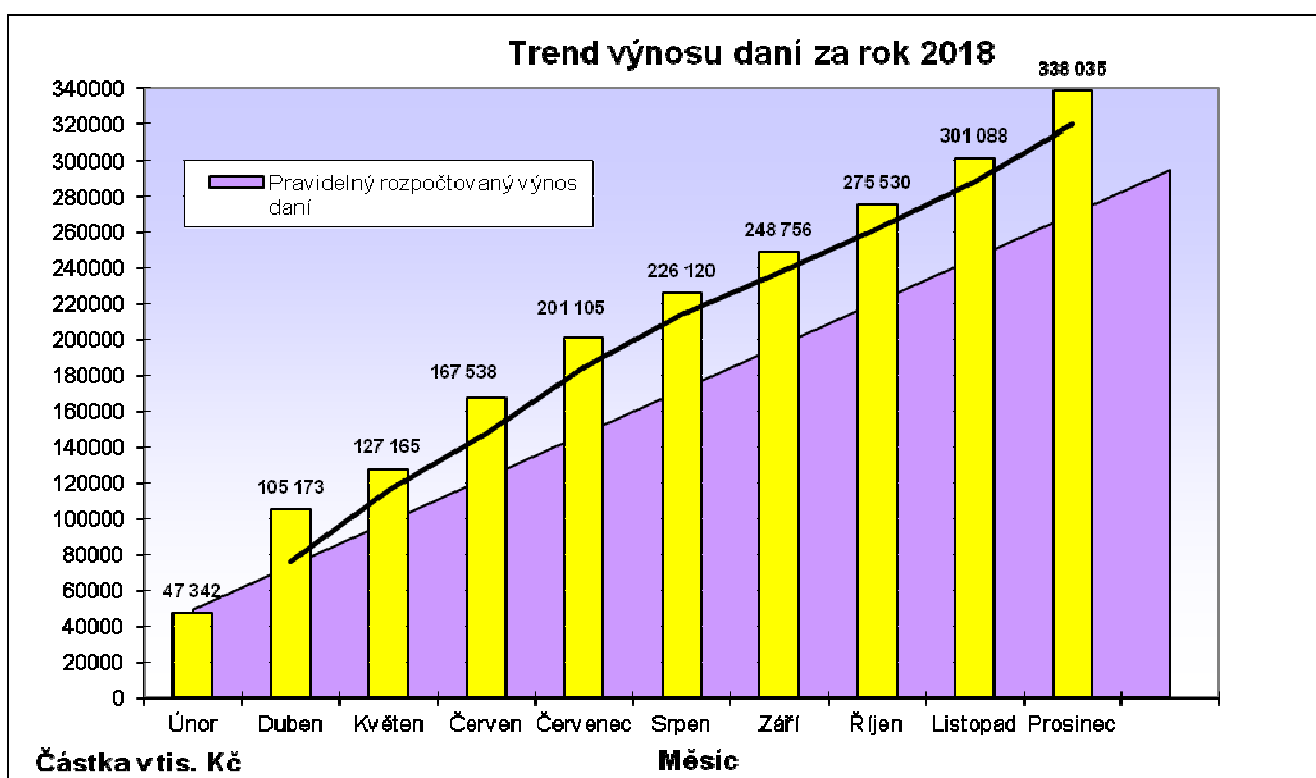

## C. Celkové příjmy a výdaje v roce 2018

grafy č. 5-7

## Příjmy města Chrudim za rok 2018

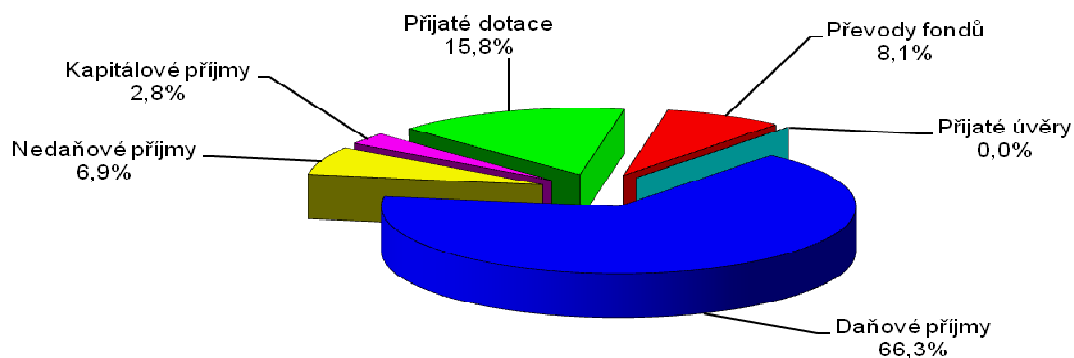

## Výdaje města Chrudim za rok 2018

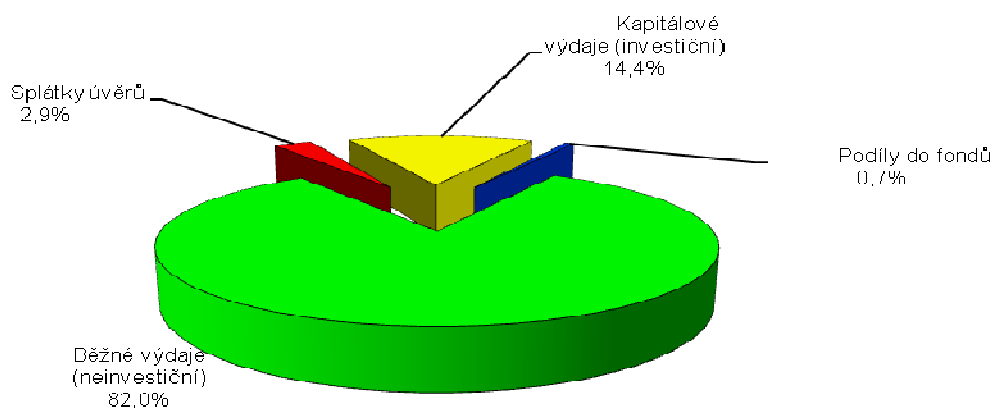

## Výdaje města Chrudim v roce 2018 dle odborů

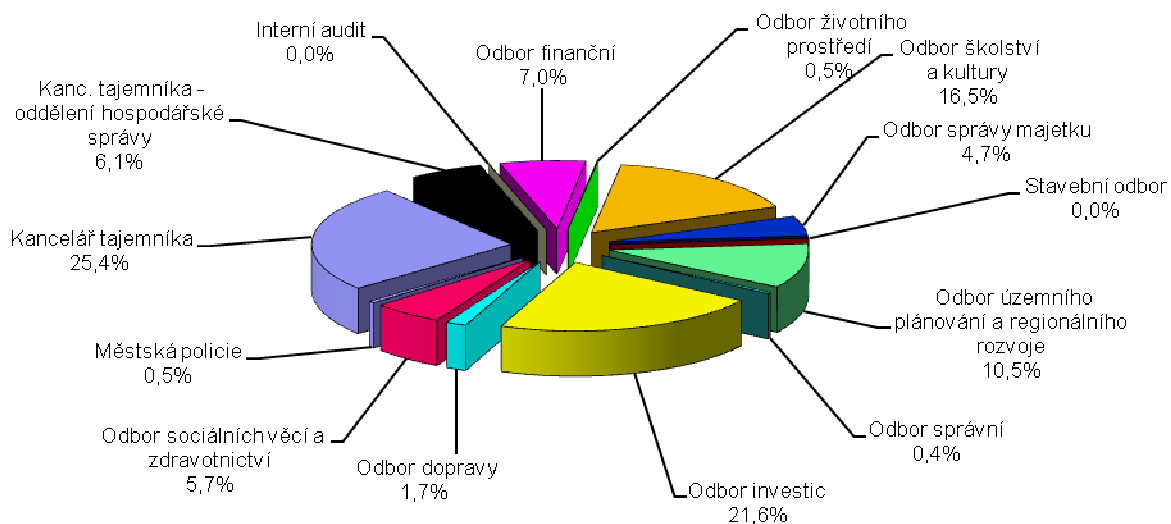

**D. Veřejná podpora v roce 2018**

**grafy č. 8-9**

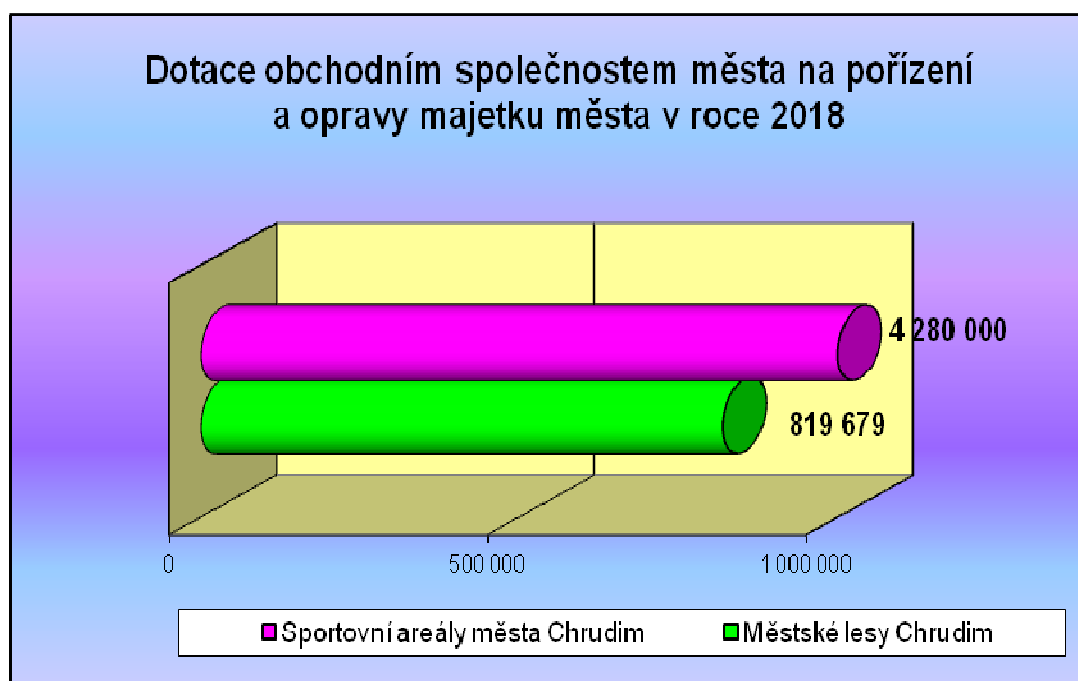
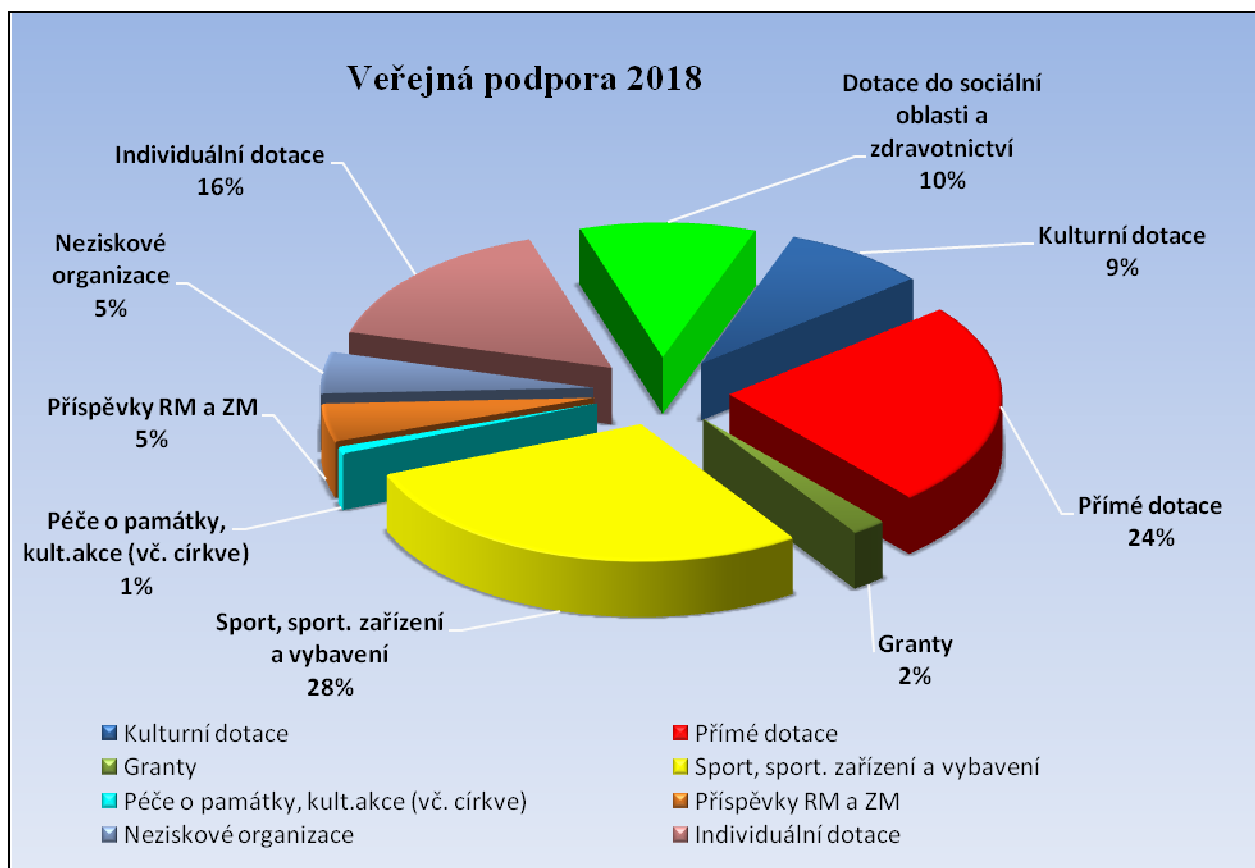



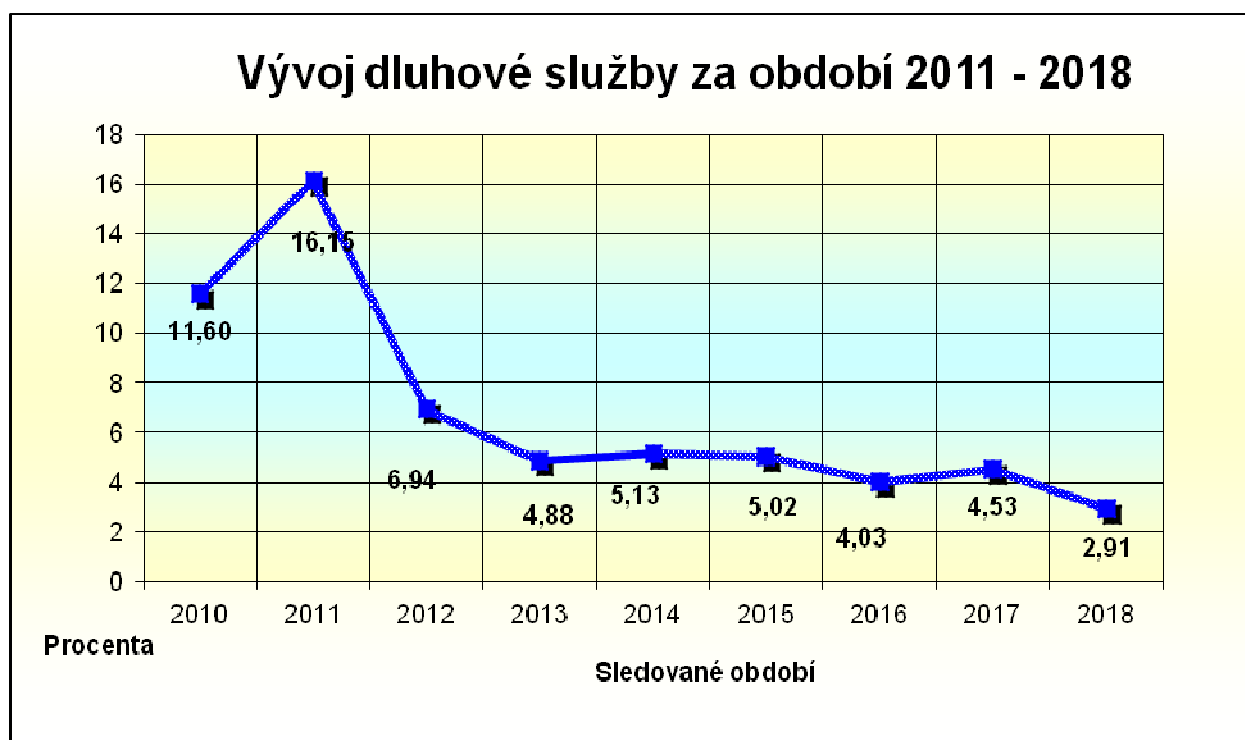
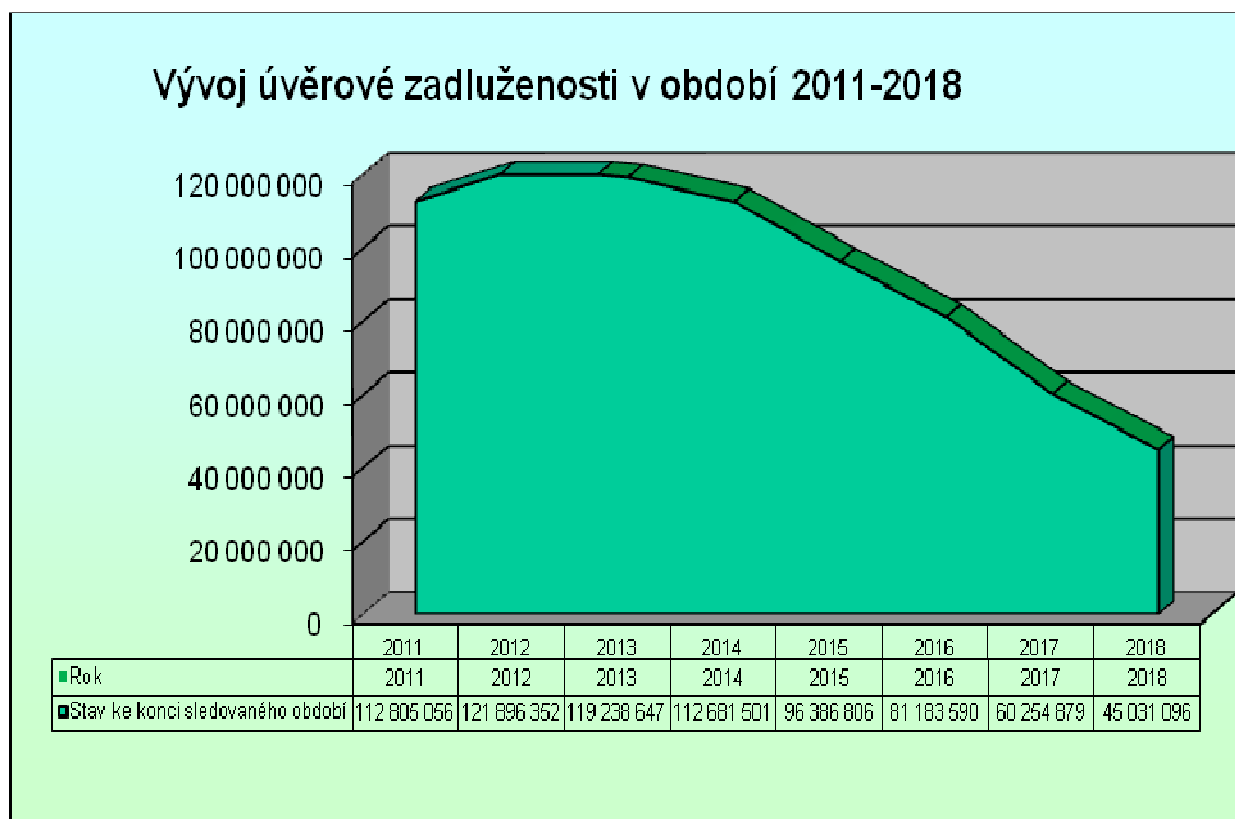

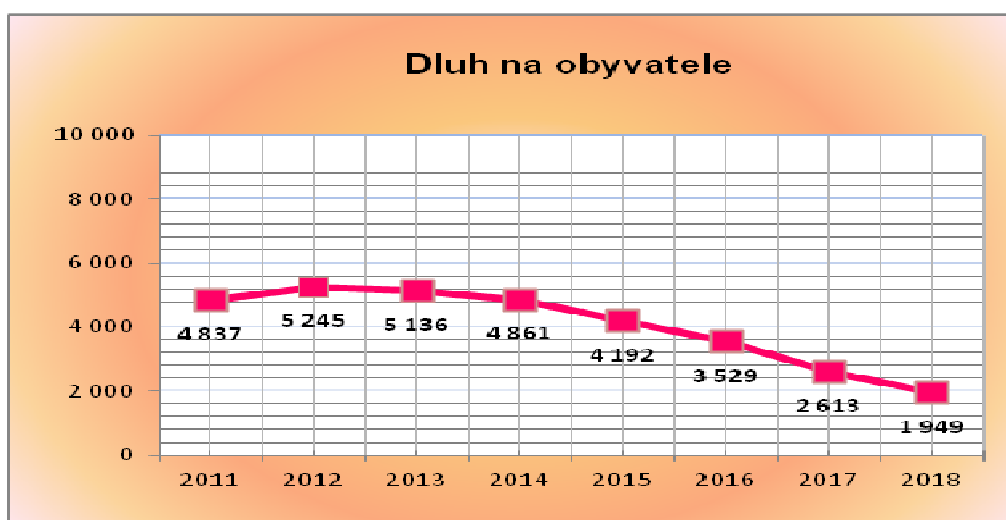
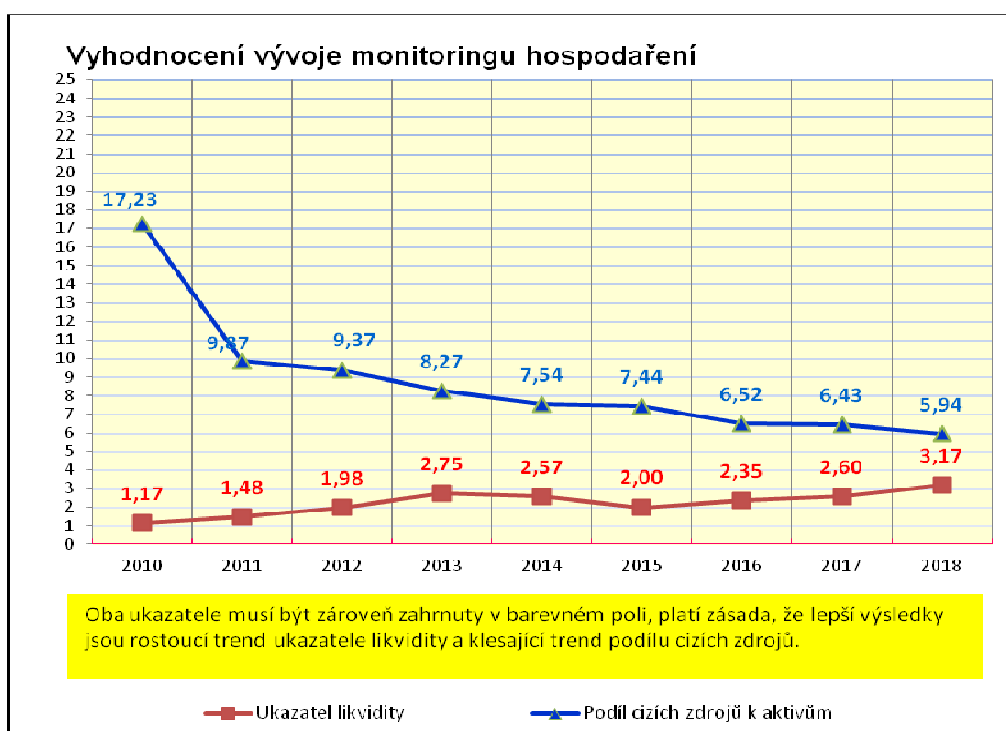
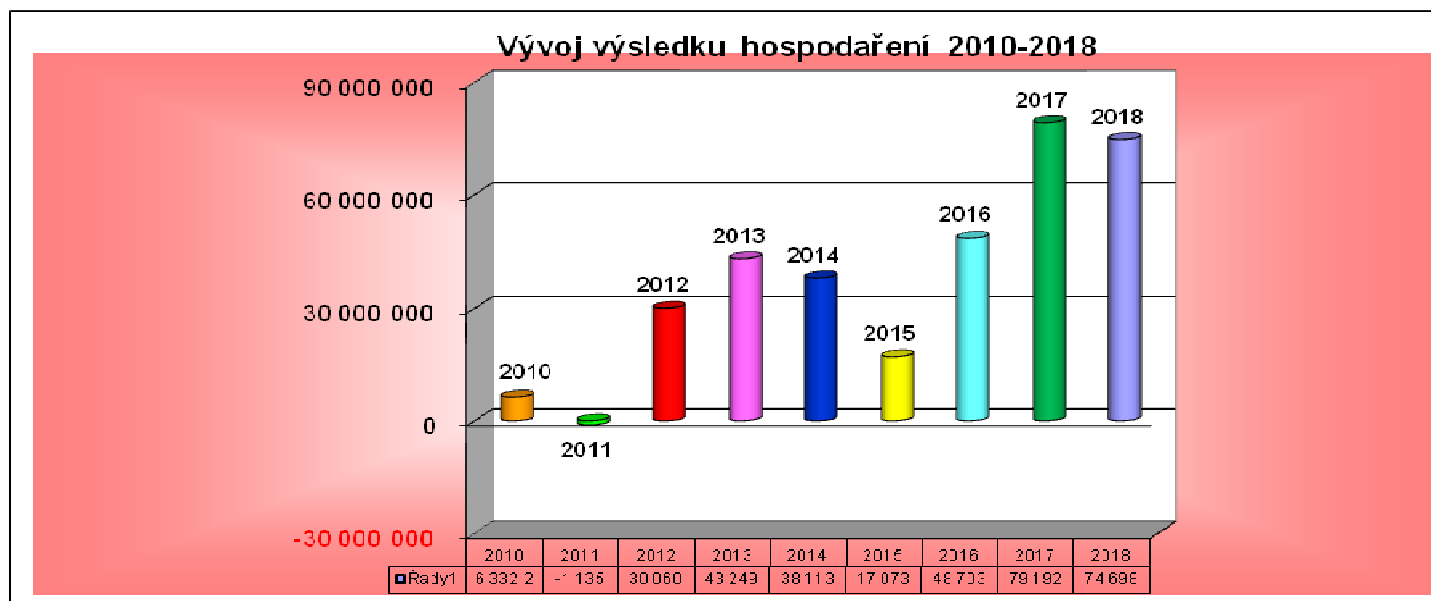

## G. Prostředky vynaložené na investice a údržbu, objem získaných investičních dotací

Financování projektů ze zdrojů EU a jiných zahraničních zdrojů

grafy č. 15-18

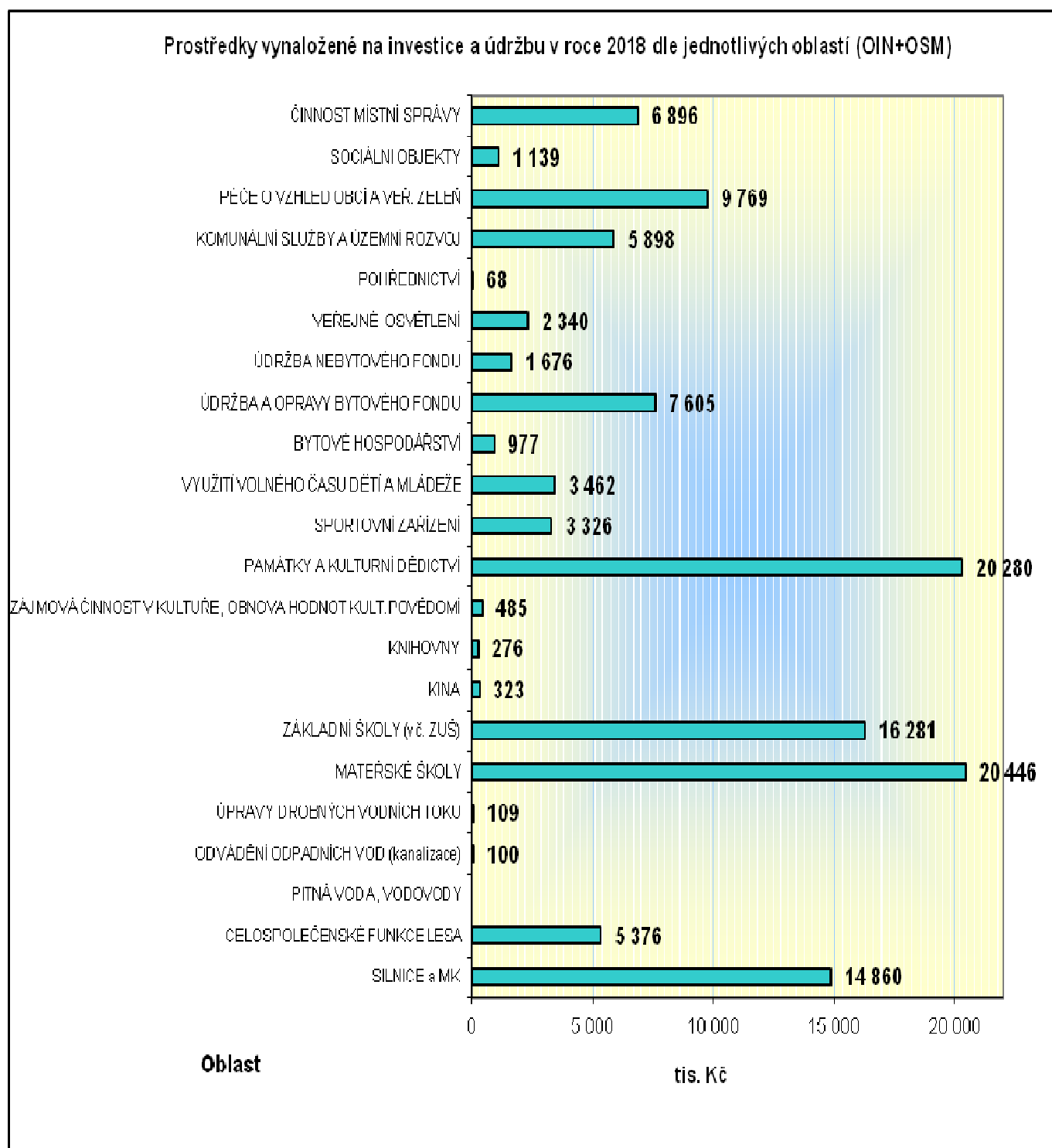

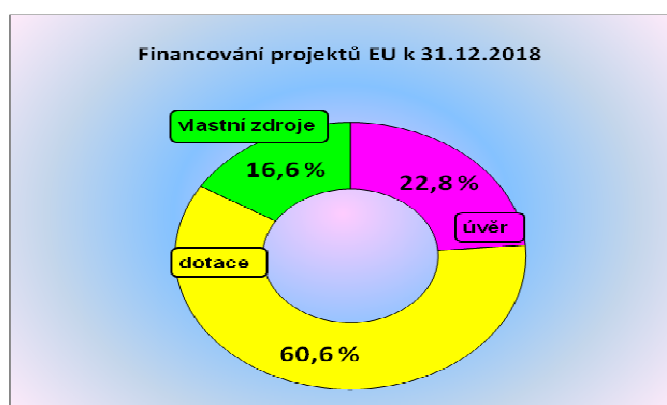
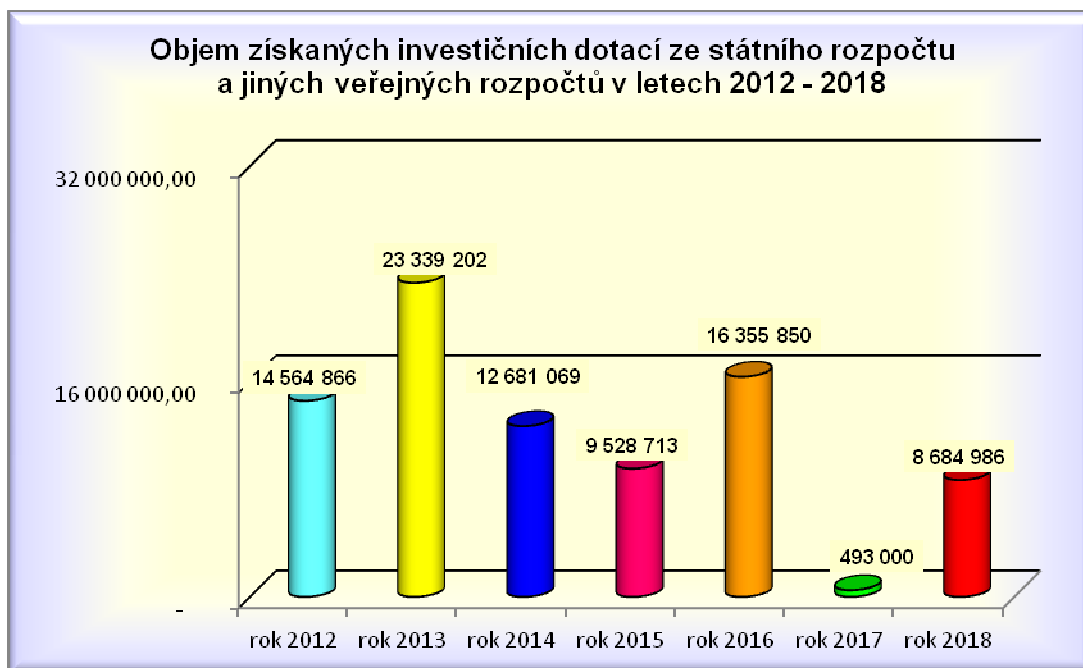

**Profinancováno celkem 599 438 058,63 Kč**

<b>136 655 016,61</b>	<b>362 993 515,45</b>	<b>99 789 526,56</b>
-----------------------	-----------------------	----------------------

úvěr

dotace

vlastní zdroje

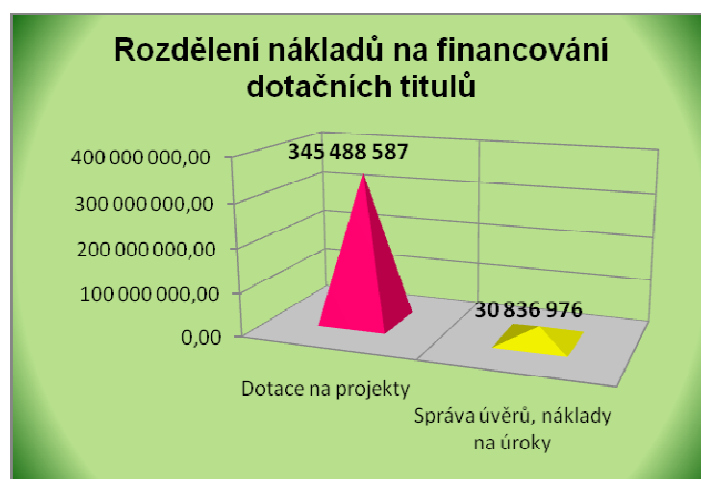

## F. Tok finanční hotovosti v průběhu roku 2018, srovnání CASH FLOW 2015-2018

grafy č. 19-20

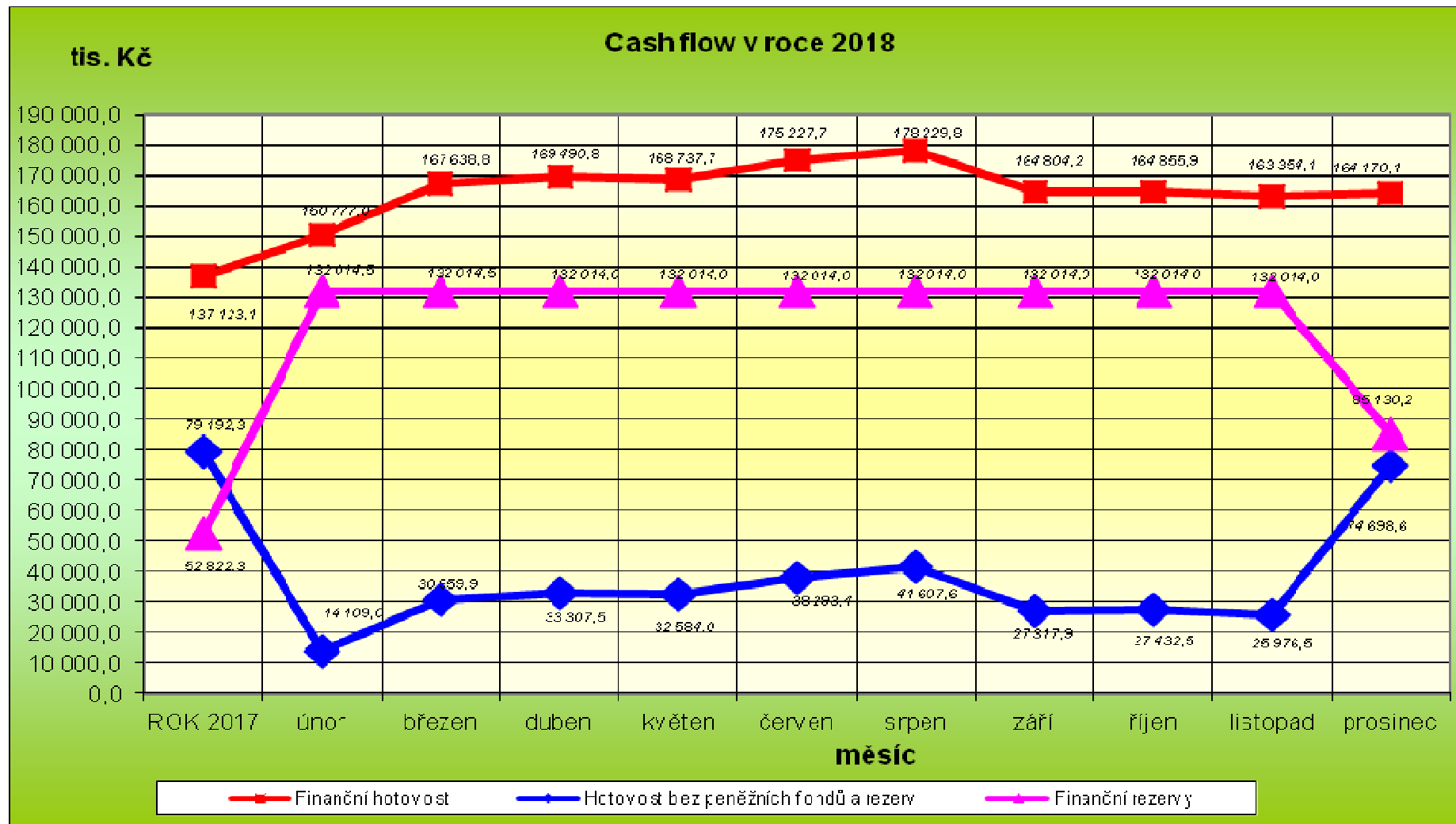

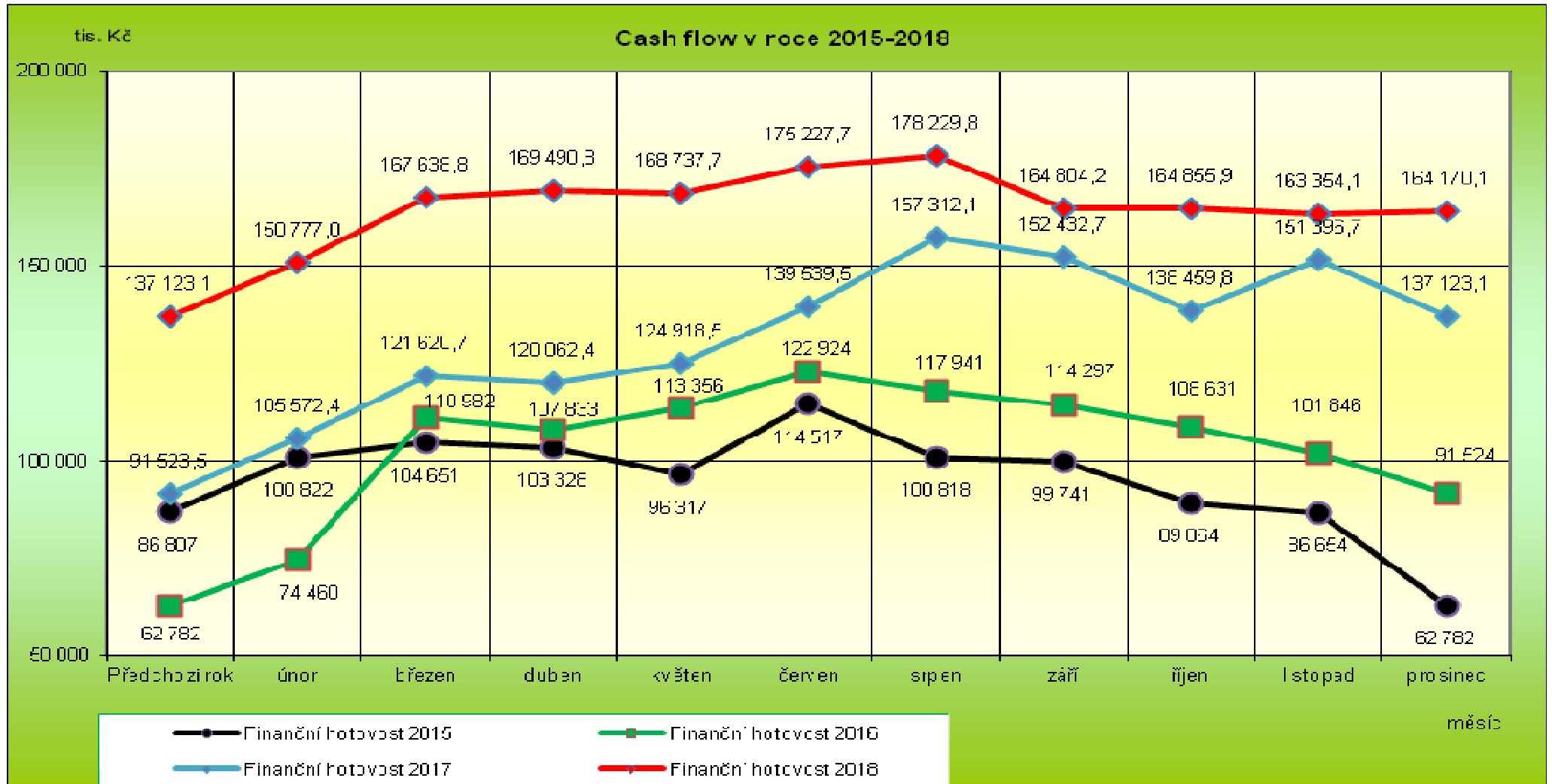

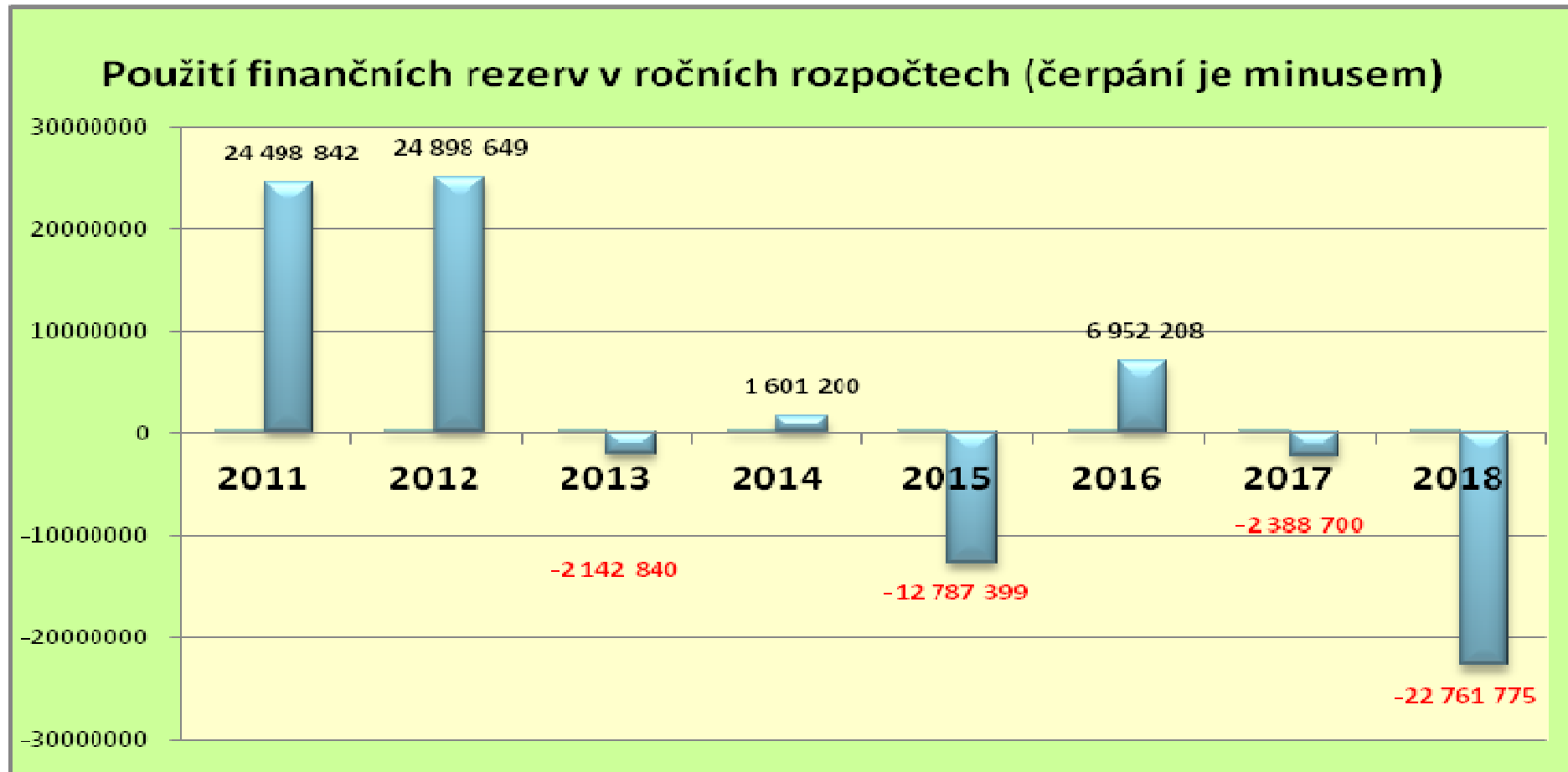

**XV. Výběr některých srovnávacích ukazatelů**  
**Benchmarkingové iniciativy**



**Benchmarkingová iniciativa 2005, VCVS ČR, o. p. s.**





## Benchmarkingová iniciativa 2005, VCVS ČR, o. p. s.

V této příloze publikujeme některá výstupní data z benchmarkingových šetření, která porovnávají aktivity velikostně srovnatelných obcí ve vybraných oblastech. Město Chrudim je označeno číselným kódem 102 (data jsou zvýrazněna).

Výstupy z „BI“ slouží jako srovnávací kritéria pro činnost obcí a jejich úřadů v rámci vykonávaných činností a aktivit. Vzhledem k zapojení města do této iniciativy předkládáme zastupitelům pro informaci některé ze srovnávacích výstupů iniciativy.

V případě zájmu lze další výstupy srovnávacích dat získat od Útvaru interního auditu a kontroly.

Data jsou z roku 2018.

### Státní správa ve školství

Číslo	Název	Hodnota
D33.1	Počet ředitelství škol a školských zařízení ve správním obvodu	74
D33.2	Počet vykazujících míst podle MŠMT	204
D33.3	Počet zaměstnanců placených z prostředků státního rozpočtu všech škol a školských zařízení správního obvodu - OD ROKU 2005 NESLEDOVÁNO	
D33.5	Počet přestupků na úseku školní docházky (i pokud řeší jiný odbor) - OD ROKU 2005 NESLEDOVÁNO	
D33.6	Součet všech zpracovaných statistických výkazů	792
D33.7	Počet zaměstnanců - pracovních úvazků zajišťujících výkon státní správy ve školství	2,6

### Výdaje na samosprávu ve školství

Číslo	Název	Hodnota
D49.1.1	MŠ - Počet všech MŠ vykázaných dle MŠMT	6
D49.1.1.1	Počet MŠ jiných zřizovatelů	1
D49.1.2	MŠ - Počet ředitelství MŠ	6
D49.1.3	MŠ - Kapacita dle zařazení do rejstříku škol - OD ROKU 2005 NESLEDOVÁNO	
D49.1.4	MŠ - Počet tříd k 30.9. sledovaného roku	35
D49.1.4.1	Z toho počet tříd zřízených podle § 16 odst. 9 školského zákona k 30.9. sledovaného roku	3
D49.1.5	MŠ - Celkový počet dětí v MŠ k 30.9. sledovaného roku	879
D49.1.5.0.1	Z toho celkový počet dětí se speciálními vzdělávacími potřebami	44
D49.1.5.0.2	Z toho počet dětí s převažujícím stupněm podpurných opatření přiznaných podle § 16 školského zákona	44
D49.1.5.1	Z toho dojíždějících, na které přispívají okolní obce	0
D49.1.5.2	Počet dojíždějících dětí z jiných obcí celkem	33
D49.1.6	MŠ - Počet zaměstnanců (přepočtený na celorok) k 31.12. sledovaného roku	126,769
D49.1.6.1	z toho počet pedagogických pracovníků k 31.12. sledovaného roku	82,105
D49.1.7	MŠ - Přímé náklady na vzdělávání (NIV)	52166
D49.1.8	MŠ - Neinvestiční příspěvek od zřizovatele	6818
D49.1.8.1	MŠ - Ostatní neinvestiční výdaje hrazené přímo z rozpočtu obce - zřizovatele	1706
D49.1.9	MŠ - Průměrná výše úplaty na 1 dítě/měsíc	525
D49.1.9.1	Úplata za vzdělávání za kalendářní rok celkem	2850
D49.1.9.2	Úhrady okolních obcí	0
D49.2.1	ZŠ - Počet všech ředitelství běžných ZŠ	4
D49.2.1.1	z toho plně organizované ZŠ	4

Číslo	Název	Hodnota
D49.2.2.1	Počet ZŠ jiných zřizovatelů	2
D49.2.3	ZŠ - Kapacita dle zařazení do rejstříku škol - OD ROKU 2005 NESLEDOVÁNO	
D49.2.4	ZŠ - Počet tříd k 30. 9. sledovaného roku	85
D49.2.5	ZŠ - Počet žáků k 30. 9. sledovaného roku	2237
D49.2.5.0.1	Z toho - celkový počet žáků se speciálními vzdělávacími potřebami	253
D49.2.5.0.2	Z toho počet žáků s převažujícím stupněm podpůrných opatření přiznaných podle § 16 školského zákona	253
D49.2.5.1	z toho dojíždějících z jiných obcí za něž JE hrazena úhrada	0
D49.2.5.2	z toho dojíždějících z jiných obcí za něž NENÍ hrazena úhrada	376
D49.2.5.3	ZŠ - Příjmy obce za dojíždějící žáky	0
D49.2.6	ZŠ - Průměrný přepočtený počet zaměstnanců k 31. 12. sledovaného roku	220,941
D49.2.6.1	z toho počet pedagogických pracovníků k 31. 12. sledovaného roku	359,929
D49.2.7	ZŠ - Přímé náklady na vzdělávání ze SR (NIV)	109044
D49.2.8	ZŠ - Neinvestiční příspěvek od zřizovatele	13267
D49.2.8.1	Z TOHO ŠKOLNÍ JÍDELNY - Neinvestiční příspěvek od zřizovatele	3317
D49.2.8.1.1	Úhrada nákladů na provoz školní jídelny externímu dodavateli	0
D49.2.8.2	ZŠ - Ostatní neinvestiční výdaje hrazené přímo z rozpočtu obce - zřizovatele	2579
D49.2.8.3	Z TOHO ŠKOLNÍ JÍDELNY - Ostatní neinvestiční výdaje hrazené přímo z rozpočtu obce - zřizovatele	645
D49.2.9	ZŠ - Příjmy obce za dojíždějící žáky	
D49.3.1	ŠKOLNÍ JÍDELNY - Přepočtený počet zaměstnanců celkem k 31.12. sledovaného roku	30,27
D49.3.2	z toho přepočtený počet zaměstnanců (doplňková činnost) k 31. 12. sledovaného roku	1,15
D49.3.2.1	ŠKOLNÍ JÍDELNY - Počet vydaných obědů za školní rok (1.9. až 31.8.) celkem v tis.	394
D49.3.3	z toho počet vydaných obědů za rok pro cizí v tis.	24
D49.4.1	Školy zřízené dle § 16 odst. 9 školského zákona - Počet škol	0
D49.4.3	Školy zřízené dle § 16 odst. 9 školského zákona - Počet žáků k 30.9. sledovaného roku	0
D49.4.4	Školy zřízené dle § 16 odst. 9 školského zákona - Přímé náklady na vzdělávání (NIV)	0
D49.4.4.1	Školy zřízené dle § 16 odst. 9 školského zákona - Neinvestiční příspěvek od zřizovatele	0
D49.4.5	Školy zřízené dle § 16 odst. 9 školského zákona - Ostatní neinvestiční výdaje hrazené přímo z rozpočtu obce - zřizovatele	0
D49.4.5.1	Školy zřízené dle § 16 odst. 9 školského zákona - Počet zaměstnanců (přepočtený na celorok) k 31. 12. sledovaného roku	0
D49.4.6	z toho počet pedagogických pracovníků k 31.12. sledovaného roku	0
D49.5.1	ZUŠ - Počet ZUŠ (základní umělecké školy) celkem	1
D49.5.3	ZUŠ - Počet žáků k 30.9.	1008
D49.5.4	ZUŠ - Počet zaměstnanců (přepočtený na celorok ) k 31.12.	33,258
D49.5.4.1	z toho počet pedagogických pracovníků k 31.12. sledovaného roku	29,408
D49.5.5	ZUŠ - Přímé náklady na vzdělávání (NIV)	18274
D49.5.6	ZUŠ - Neinvestiční příspěvek od zřizovatele	0
D49.5.6.1	ZUŠ - Ostatní neinvestiční výdaje hrazené přímo z rozpočtu obce - zřizovatele	458
D49.5.7	ZUŠ - Úplata za vzdělávání za kalendářní rok celkem	2335
D49.5.8	ZUŠ - Počet oborů celkem	4

Číslo	Název	Hodnota
D49.6.3	STŘEDISKA VOLNÉHO ČASU (bývalé DDM) - Počet žáků a studentů k 31.10. sledovaného roku	836
D49.6.4	STŘEDISKA VOLNÉHO ČASU (bývalé DDM) - Počet zaměstnanců (přepočtený na celoročně) k 31. 12. sledovaného roku	4,869
D49.6.4.1	z toho počet pedagogických pracovníků k 31.12. sledovaného roku	2,994
D49.6.5	STŘEDISKA VOLNÉHO ČASU (bývalé DDM) - Přímé náklady na vzdělávání ze SR (NIV)	2892
D49.6.6	STŘEDISKA VOLNÉHO ČASU (bývalé DDM) - Neinvestiční příspěvek od zřizovatele	150
D49.6.6.1	STŘEDISKA VOLNÉHO ČASU (bývalé DDM) - Ostatní neinvestiční výdaje hrazené přímo z rozpočtu obce – zřizovatele	11
D49.6.7	STŘEDISKA VOLNÉHO ČASU (bývalé DDM) - Počet zájmových útvarů pro žáky a studenty celkem k 31. 10. sledovaného roku	82
D49.7.1	Počet zaměstnanců zajišťujících výkon SAMOSPRÁVY ve školství - pracovních úvazků	2,25

### Výdaje na základní školy

Číslo	Název	Hodnota
D47.1	Počet žáků ZŠ k 30.9. předcházejícího roku	2223
D47.2	Běžné výdaje na ZŠ a školní stravování celkem (!vše z rozpočtu obce dle uvedených paragrafů rozpočtové skladby!)	18694
D47.2.1	Základní školy	18694
D47.2.2	Speciální základní školy	0
D47.2.3	Školní stravování při předškolním a základním vzdělávání	0
D47.2.4	Ostatní dotace, příspěvky a dary na ZŠ a školní stravování dle analytické evidence z rozpočtu obce	0
D47.3	Kapitálové výdaje v oblasti ZŠ a školního stravování	14675
D47.4	Příjmy pokrývající kapitálové výdaje	3961
D47.5	Běžné příjmy na ZŠ a školní stravování celkem	2757
D47.5.1	Přijaté dotace z jiných veřejných rozpočtů, dary apod.	2754
D47.5.2	Příjmy z úhrady služeb v rámci činnosti ZŠ a školního stravování	3
D47.5.3	Odvody příspěvkových organizací do rozpočtu obce - ZŠ a školní stravování	0
D47.5.4	Úhrady okolních obcí	0

### Výdaje na mateřské školy

Číslo	Název	Hodnota
D46.1	Počet dětí v mateřských školách k 30.9. předcházejícího roku	852
D46.2	Běžné výdaje na mateřské školy celkem (!vše z rozpočtu obce dle uvedených paragrafů rozpočtové skladby!)	11197
D46.2.1	Mateřské školy	11197
D46.2.2	Mateřské školy speciální	0
D46.2.3	Školní stravování při předškolním a základním vzdělávání	0
D46.2.4	Ostatní dotace, příspěvky a dary na mateřské školy dle analytické evidence z rozpočtu obce	0
D46.3	Kapitálové výdaje v oblasti mateřských škol	18324
D46.4	Příjmy pokrývající kapitálové výdaje	2989
D46.5	Běžné příjmy na mateřské školy celkem	2056
D46.5.1	Přijaté dotace z jiných veřejných rozpočtů, dary apod.	2056
D46.5.2	Příjmy z úhrady služeb v rámci činnosti mateřských škol	0
D46.5.3	Odvody příspěvkových organizací do rozpočtu obce - mateřské školy	0
D46.5.4	Úhrady okolních obcí	0

### Výdaje na kulturní zařízení

Číslo	Název	Hodnota
D44.1	Běžné výdaje na kulturní zařízení a služby celkem	52839
D44.1.1	Kultura	29742
D44.1.2	Ochrana památek a péče o kulturní dědictví	21315
D44.1.3	Ostatní činnosti v záležitostech kultury a sdělovacích prostředků	203
D44.1.4	Ostatní záležitosti sdělovacích prostředků	1059
D44.1.5	Ostatní neinvestiční dotace, příspěvky a dary na kulturní zařízení a služby dle analytické evidence (případně nákup reklamy za účelem podpory kultury)	520
D44.2	Kapitálové výdaje v oblasti kulturních zařízení a služeb celkem	347
D44.3	Příjmy pokrývající kapitálové výdaje	0
D44.4	Běžné příjmy z činnosti kulturních zařízení a poskytovaných služeb celkem	4627
D44.4.1	Přijaté neinvestiční dotace z jiných veřejných rozpočtů, dary apod.	3701
D44.4.2	Příjmy z úhrady služeb v rámci činnosti kulturních zařízení a poskytovaných služeb	926
D44.4.3	Odvozy příspěvkových organizací - kulturních zařízení	0
D44.5	Hodnota poskytnutých neinvestičních dotací a grantů z rozpočtu obce (bez provozních příspěvků zřizovaným organizacím) do oblasti kultury a kulturních a komunitních volněčasových aktivit	2031
D44.5.1	Hodnota poskytnutých investičních dotací a grantů z rozpočtu obce (bez investičních příspěvků zřizovaným organizacím) do oblasti kultury a kulturních a komunitních volněčasových aktivit	0

### Památková péče

Číslo	Název	Hodnota
D15.1	Počet rozhodnutí	229
D15.2	Počet ostatních sledovaných úkonů	322
D15.3	Celkem sledovaných úkonů	551
D15.4	Počet nemovitých kulturních památek ve správním obvodu obce s rozšířenou působností	332
D15.5	Počet movitých kulturních památek ve správním obvodu obce s rozšířenou působností	342
D15.6	Počet žádostí o finanční podporu na obnovu kulturních památek (podpora obce)	0
D15.7	Počet uspokojených žádostí (podpora obce)	0
D15.8	Počet památk. zón, rezervací, ochranných pásem správ. obvodu obce s rozšířenou působností	11
D15.9	Počet zaměstnanců - pracovních úvazků v agendě památková péče celkem	2

### Výdaje na sportovní zařízení

Číslo	Název	Hodnota
D45.1	Běžné výdaje na sportovní zařízení a služby celkem	27172
D45.1.1	Tělovýchova	23586
D45.1.2	Zájmová činnost a rekreace sportovního charakteru	3586
D45.1.3	Ostatní neinvestiční dotace, příspěvky a dary na sportovní zařízení a služby dle analytické evidence (případně nákup reklamy za účelem podpory sportu)	0
D45.2	Kapitálové výdaje v oblasti sportovních zařízení a služeb celkem	7199
D45.3	Příjmy pokrývající kapitálové výdaje	0
D45.4	Běžné příjmy z činnosti sportovních zařízení a poskytovaných služeb celkem	1881
D45.4.1	Přijaté neinvestiční dotace z jiných veřejných rozpočtů, dary apod.	1273

Číslo	Název	Hodnota
D45.4.3	Odvoody příspěvkových organizací - sportovních zařízení	0
D45.5	Hodnota poskytnutých neinvestičních dotací a grantů z rozpočtu obce (bez provozních příspěvků zřizovaným organizacím) do oblasti sportu, tělovýchovy a sportovních volnočasových aktivit	3750
D45.5.1	Hodnota poskytnutých investičních dotací a grantů z rozpočtu obce (bez investičních příspěvků zřizovaným organizacím) do oblasti sportu, tělovýchovy a sportovních volnočasových aktivit	0

### Vydaje na sociální služby

Číslo	Název	Hodnota
D43.1	Provozní (běžné) výdaje na sociální služby celkem (včetně dotací)	29981
D43.1.1	Provozní (běžné) výdaje na sociální služby poskytované přímo obcí (včetně organizačních složek obce)	5781
D43.1.2	Provozní (běžné) dotace, granty a dary poskytovatelům sociálních služeb	2239
D43.1.3	Provozní (běžné) příspěvky obce jako zřizovatele příspěvkových organizací na poskytování sociálních služeb	14893
D43.1.3.1	Státní dotace (MPSV) na poskytování sociálních služeb, poskytnuté prostřednictvím rozpočtu kraje (a následně rozpočtu zřizovatele)	7068
D43.1.3.2	Ostatní účelové dotace	0
D43.1.4	Ostatní provozní (běžné) výdaje výše neuvedené spojené se sociální oblastí (výdaje na § 43xx výše neuvedené + jiné § než 43XX)	0
D43.2	Investiční (kapitálové) výdaje v oblasti sociálních služeb celkem	1139
D43.2.1	Investiční (kapitálové) výdaje na sociální služby poskytované přímo obcí	1139
D43.2.2	Investiční transfery poskytovatelům sociálních služeb	0
D43.2.3	Investiční dotace obce jako zřizovatele příspěvkových organizací na poskytování sociálních služeb	0
D43.2.4	Ostatní kapitálové výdaje výše neuvedené spojené se sociální oblastí	0
D43.3	Hodnota poskytnutých neinvestičních dotací a grantů z rozpočtu obce (bez provozních příspěvků zřizovaným organizacím) do sociální oblasti, včetně grantového dofinancování registrovaných sociálních služeb cizím poskytovatelům + ostatní aktivity v soci	2239
D43.3.1	Hodnota poskytnutých investičních dotací a grantů z rozpočtu obce (bez provozních příspěvků zřizovaným organizacím) do sociální oblasti, včetně grantového dofinancování registrovaných sociálních služeb cizím poskytovatelům + ostatní aktivity v sociál	0

## **XVI. Zadlužení města 2018 – vyhodnocení**

## **XVII. Účetní závěrka za rok 2018**





## **XVI. Zadlužení města 2018 – vyhodnocení zásad stanovených v Pravidlech pro zadlužování města Chrudim**

### **Výpočet zadlužení podle fiskálního pravidla 2018 – zákon o rozpočtové odpovědnosti**

---

#### **1) Dodržování zásad a postupů k udržení zdravého hospodaření města v oblasti užívání cizích zdrojů ve finančním hospodaření**

##### **Ad. A. Bankovní úvěry a půjčky**

- V roce 2018 město nepřijalo žádný nový úvěr.
- Finanční zdroje z kontokorentu byly v roce 2018 zapojeny pouze rozpočtově ve výši 2.050 tis. Kč na předfinancování projektu „podpora domácího kompostování“ V průběhu roku byl vynulován, protože náklady na akci byly částečně nižší a částečně pokryty vyplacením dotace.
- Příspěvkové organizace dodržely zákaz úvěrování a přijímání půjček.

##### **Ad. B. Návrtné finanční výpomoci a půjčky od jiných subjektů mimo bankovní sektor**

- Nebyly v roce 2018 přijaty.

##### **Ad. E. Dlouhodobé závazky s posunutou splatností**

- Kromě závazku z projektu EPC (v podobě bankovního úvěru) město Chrudim dlouhodobé závazky s posunutou splatností nemá.

##### **Ad. F. Ručení za závazky třetích osob**

- Město Chrudim neručilo v roce 2018 za závazky svých obchodních společností.
- 

#### **2) Propočtové ukazatele zadlužení, mimořádné splátky**

A) Poměr zadlužení  $\frac{45.031.096,17}{546.574.184,91} = 8,2 \%$  limitní hranice je 50 %

B) Reálný fyzický dluh na obyvatele  $\frac{45.031.096,17}{23.102} = 1.949,23 \text{ Kč}$  limitní hranice je 10.000,- Kč

##### **C) Mimořádné splátky závazků**

V roce 2018 byly provedeny mimořádné splátky úvěrů v celkové výši 1.632.272,- Kč. Šlo o 2 mimořádné splátky investičního úvěru na financování projektů EU II. Mimořádné splátky byly provedeny bez zpoplatnění a ke krytí byly použity zdroje ze zlepšeného výsledku hospodaření a úspory z dluhové služby. Vyčíslená celková úspora na úrocích do konce splácení činí cca 80 tis. Kč.

---

Všechny stanovené zásady a postupy byly dodrženy. Ukazatele splňují stanovené limity a proti roku 2017 se opět zlepšily. Není třeba přijímat žádná opatření pro další období, pouze pokračovat ve sledování ukazatelů a plnění schválených pravidel.



### 3) Výpočet zadlužení podle fiskálního pravidla – zákon o rozpočtové odpovědnosti

V roce 2017 vstoupil v účinnost zákon č. 23/2017 Sb., o rozpočtové odpovědnosti, kterým došlo také k novelizaci zákona č. 250/2000 Sb., o rozpočtových pravidlech územních rozpočtů, ve znění pozdějších předpisů. Uvedený zákon stanovuje pro ÚSC tzv. číselné fiskální pravidlo (§ 17 zákona), které říká, že ÚSC hospodaří tak, aby výše jeho dluhu nepřesáhla 60 % průměru jeho příjmů za poslední 4 rozpočtové roky (v případě překročení jsou stanoveny další povinnosti spočívající ve snižování zadlužení mírou minimálně 5 % za rok).

Město Chrudim vykazuje výpočet fiskálního pravidla v rámci ZÚ za rok 2018 takto.

Výpočet : celková výše dluhu v nominální hodnotě nesplaceného ke konci roku  
průměr konsolidovaných příjmů za 4 roky

#### Ukazatel fiskálního pravidla za rok 2018 – Chrudim

<b>Celková výše dluhu k 31.12.2018</b>	<b>45.031.096,17</b>
Konsolidované příjmy 2015-2018 průměr	488.430.313,11
Propočet poměru	$\frac{45.031.096,17}{488.430.313,11} = 9,22 \%$

Město Chrudim dosahuje v rámci fiskálního pravidla poměru zadlužení k průměru konsolidovaných příjmů za rok 2018 ve výši 9,2 % (je tedy o 50,8 % pod hranicí stanovenou zákonem o rozpočtové odpovědnosti, která činí 60%).

## XVII. Účetní závěrka za rok 2018

Povinnost schvalovat účetní závěrku obce je uložena obcím na základě zákona 563/1991 Sb., o účetnictví, ve znění pozdějších předpisů a zákona č. 128/2000 Sb., o obcích, ve znění pozdějších předpisů. Povinnost je v zákoně o obcích stanovena:

- v § 84 odst. 2 písm. b)  
Pravomoc zastupitelstva obce  
Zastupitelstvu obce je vyhrazeno  
b) schvalovat rozpočet obce a závěrečný účet obce **a účetní závěrku obce sestavenou k rozvahovému dni**

Ke způsobu realizace schvalování byla MF ČR vydána prováděcí vyhláška č. 220/2013 Sb.

Postup předložení a schvalování účetní závěrky a dokumentace, kterou Odbor finanční předkládá Zastupitelstvu města Chrudim (viz tato část závěrečného účtu 2018), vychází z uvedené vyhlášky.

### Účetní závěrka je nedílný celek a tvoří ji:

- a) rozvaha (bilance)
- b) výkaz zisku a ztráty
- c) příloha, která vysvětluje a doplňuje informace obsažené v částech uvedených pod písmeny a) a b)
- d) přehled o peněžních tocích
- e) přehled o změnách vlastního kapitálu

Jednotlivé účetní výkazy sdělují v rámci svého obsahu následující informace:

Účetní výkaz	Vypovídající údaje
Rozvaha – bilance zachycení stavu majetkové situace v určitém okamžiku	Informace o majetkové a zdrojové struktuře
Výsledovka Zachycuje akce podniknuté během provozního období - vysvětluje změny ve stavu rozvahy mezi dvěma účetními obdobími	Informace o výkonnosti
Přehled o peněžních tocích	Zdroje a jejich alokace
Přehled o změnách vlastního kapitálu	Změny za běžné období - pohyby

### Podklady pro schválení účetní závěrky přiložené k ZÚ 2018:

- 1) Schválená účetní závěrka (výkazy rozvaha, výsledovka, přehled o peněžních tocích a přehled o změnách vlastního kapitálu je přílohou této části XVII.)
- 2) Příloha o tvorbě zákonných rezerv pro rok 2019 a rozpuštění nespotebovaných rezerv za rok 2018 – výstup z inventarizace, Inventarizační zpráva za rok 2018 byla schválena RM dne 11.3.2019.
- 3) Roční zpráva o činnosti interního auditu a veřejnoprávní kontrole
- 4) Zpráva o výsledku přezkoumání hospodaření

Z provedeního zhodnocení účetní závěrky města Chrudim – dodržení obsahu - vyplývá:

- ✚ Účetnictví je vedeno úplně, průkazným způsobem, správně a v souladu s platnými předpisy a doporučeními
- ✚ Závažné hospodářské operace uskutečněné v průběhu roku byly správně zachyceny a prezentovány
- ✚ Roční výkazy byly zpracovány dle platných pravidel se zaměřením na jejich kompletnost a správnost

- ✚ Jsou vyhodnocena předvídatelná rizika a ztráty (zprávy z PHO 2018, zprávy z interního auditu a veřejnosprávních kontrol)
- ✚ Je posouzena finanční situace jednotky (vyhodnocení inventarizace, vyhodnocení zadluženosti, kompletní inventura, odpisy, opravné položky, rezervy)

Úplnost účetnictví je zajištěna tím, že

- Veškeré transakce a události, které měly být zaznamenány, skutečně zaznamenány byly
- Veškerá aktiva, pasiva, práva, pohledávky a závazky, které jsou drženy dle práva či kontrolovány městem Chrudim – skutečně existují a jsou vykázány se stanovenými pravidly

Průkaznost účetnictví je zajištěna tím, že

- Byly splněny požadavky zákona č. 563/1991 Sb., o účetnictví, ve znění pozdějších předpisů na vedení účetnictví a sestavení účetní závěrky
- Všechny účetní záznamy jsou průkazné a je prokázána obsahová shoda účetní dokumentace s účetním případem a hospodářskou (finanční) operací
- Byla provedena inventarizace

Účetní vyjádření předvídatelných rizik bylo zajištěno v rámci

- Používání správných oceňovacích principů - historická cena a oceňování reálnou hodnotou
- Odpisování majetku – předdefinování budoucí alokace finančních zdrojů k obnově majetku
- Časového rozlišení – nezávislost účetních období
- Dohadných položek – odhad skutkové podstaty daných hospodářských – finančních operací
- Tvorby opravných položek – zachycení znehodnocení majetku
- Tvorby rezerv – nákladové na budoucí rizika, která mohou nastat
- Podmíněných transakcí – takových, kde máme částečnou znalost a údaje o spolehlivosti jejich vzniku

Schválení účetní závěrky města Chrudim je zahrnuto do usnesení k závěrečnému účtu města Chrudim za rok 2018. Na základě konečného přijatého usnesení k závěrečnému účtu bude poté zpracován písemný protokol o schvalování účetní závěrky s následujícím obsahem:

- 1) Identifikace účetní závěrky (účetní jednotka, obsah ÚZ)
- 2) Datum, kdy bylo rozhodováno o schvalování ÚZ
- 3) Identifikace osob, které rozhodovaly o schvalování ÚZ (Zastupitelstvo města jako kolektivní orgán – dle zákona č. 128/2000 Sb., o obcích, ve znění pozdějších předpisů, § 84)
- 4) Výrok o schválení ÚZ
- 5) Popis dalších skutečností, budou-li projednávány.

Tento protokol bude přílohou usnesení k závěrečnému účtu města za rok 2018.

# Rozvaha

ÚZEMNÍ SAMOSPRÁVNÉ CELKY, SVAZKY OBCÍ, REGIONÁLNÍ RADY REGIONŮ SOUDRŽNOSTI

sestavená k 31.12.2018

(v Kč, s přesností na dvě desetinná místa)

okamžik sestavení: 07.02.2019 12:06:44

Název účetní jednotky: Město Chrudim  
 Sídlo: Resselovo náměstí 77  
 537 16 Chrudim 1  
 Právní forma: územní samosprávný celek  
 IČO : 00270211

Číslo položky	Název položky	Syntetický účet	ÚČETNÍ OBDOBÍ			
			BĚŽNÉ			MINULÉ
			BRUTTO	KOREKCE	NETTO	
<b>AKTIVA CELKEM</b>			<b>3 869 400 863,79</b>	<b>899 663 033,41</b>	<b>2 969 737 830,38</b>	<b>2 932 522 464,41</b>
A. Stálá aktiva			3 628 582 045,55	894 611 645,50	2 733 970 400,05	2 732 232 875,39
I. Dlouhodobý nehmotný majetek			34 563 842,59	20 653 593,59	13 910 249,00	13 979 763,50
	1. Nehmotné výsledky výzkumu a vývoje	012				
	2. Software	013	9 515 913,80	6 623 137,80	2 892 776,00	2 243 034,50
	3. Ocenitelná práva	014				
	4. Povolenky na emise a preferenční limity	015				
	5. Drobný dlouhodobý nehmotný majetek	018	7 161 524,79	7 161 524,79		
	6. Ostatní dlouhodobý nehmotný majetek	019	17 886 404,00	6 868 931,00	11 017 473,00	11 736 729,00
	7. Nedokončený dlouhodobý nehmotný majetek	041				
	8. Poskytnuté zálohy na dlouhodobý nehmotný majetek	051				
	9. Dlouhodobý nehmotný majetek určený k prodeji	035				
II. Dlouhodobý hmotný majetek			3 251 823 947,03	873 958 051,91	2 377 865 895,12	2 383 578 702,59
	1. Pozemky	031	451 158 662,72		451 158 662,72	449 792 647,22
	2. Kulturní předměty	032	7 911 998,40		7 911 998,40	7 598 052,40
	3. Stavby	021	2 654 666 574,68	784 222 642,72	1 870 443 931,96	1 851 976 999,89
	4. Samostatné hmotné movité věci a soubory hm.m.věcí	022	60 953 619,04	39 745 348,20	21 208 270,84	20 781 790,62
	5. Pěstitelské celky trvalých porostů	025				
	6. Drobný dlouhodobý hmotný majetek	028	48 739 208,99	48 739 208,99		
	7. Ostatní dlouhodobý hmotný majetek	029				
	8. Nedokončený dlouhodobý hmotný majetek	042	22 720 743,20	1 250 852,00	21 469 891,20	28 553 161,95
	9. Poskytnuté zálohy na dlouhodobý hmotný majetek	052	401 232,00		401 232,00	12 100,00
	10. Dlouhodobý hmotný majetek určený k prodeji	036	5 271 908,00		5 271 908,00	24 863 950,51
III. Dlouhodobý finanční majetek			340 281 439,92		340 281 439,92	331 971 881,25
	1. Majetkové účasti v osobách s rozhodujícím vlivem	061	57 220 692,00		57 220 692,00	52 943 000,00
	2. Majetkové účasti v osobách s podstatným vlivem	062	281 856 000,00		281 856 000,00	278 988 000,00
	3. Dluhové cenné papíry držené do splatnosti	063				
	4. Dlouhodobé půjčky	067				
	5. Termínované vklady dlouhodobé	068				
	6. Ostatní dlouhodobý finanční majetek	069	41 747,92		41 747,92	40 881,25
	7. Pořizovaný dlouhodobý finanční majetek	043	1 163 000,00		1 163 000,00	
	8. Poskytnuté zálohy na dlouhodobý finanční majetek	053				
IV. Dlouhodobé pohledávky			1 912 816,01		1 912 816,01	2 702 528,05
	1. Poskytnuté návratné finanční výpomoci dlouhodobé	462	50 000,00		50 000,00	
	2. Dlouhodobé pohledávky z postoupených úvěrů	464				
	3. Dlouhodobé poskytnuté zálohy	465				
	4. Dlouhodobé pohledávky z ručení	466				
	5. Ostatní dlouhodobé pohledávky	469	1 722 816,01		1 722 816,01	2 562 528,05
	6. Dlouhodobé poskytnuté zálohy na transfery	471	140 000,00		140 000,00	140 000,00

Číslo položky	Název položky	Syntetický účet	1	2	3	4
			ÚČETNÍ OBDOBÍ			
			BĚŽNÉ			MINULÉ
BRUTTO	KOREKCE	NETTO				
B.	Oběžná aktiva		240 818 818,24	5 051 387,91	235 767 430,33	200 289 589,02
I.	Zásoby		2 037 139,83		2 037 139,83	2 415 702,19
1.	Pořízení materiálu	111				
2.	Materiál na skladě	112	1 557 242,77		1 557 242,77	1 658 073,10
3.	Materiál na cestě	119				
4.	Nedokončená výroba	121				
5.	Polotovary vlastní výroby	122				
6.	Výrobky	123				
7.	Pořízení zboží	131				
8.	Zboží na skladě	132	479 897,06		479 897,06	757 629,09
9.	Zboží na cestě	138				
10.	Ostatní zásoby	139				
II.	Krátkodobé pohledávky		69 368 838,37	5 051 387,91	64 317 450,46	56 982 376,52
1.	Odběratelé	311	11 608 478,27	318 431,38	11 290 046,89	15 472 275,30
2.	Směnky k inkasu	312	5 525 000,00		5 525 000,00	6 077 500,00
3.	Pohledávky za eskontované cenné papíry	313				
4.	Krátkodobé poskytnuté zálohy	314	1 968 363,50		1 968 363,50	1 326 542,00
5.	Jiné pohledávky z hlavní činnosti	315	8 629 241,98	4 670 737,33	3 958 504,65	3 457 085,10
6.	Poskytnuté návratné finanční výpomoci krátkodobé	316	150 000,00		150 000,00	
7.	Krátkodobé pohledávky z postoupených úvěrů	317				
8.	Pohledávky z přerozdělovaných daní	319				
9.	Pohledávky za zaměstnanci	335	425 259,00		425 259,00	269 424,00
10.	Sociální zabezpečení	336				
11.	Zdravotní pojištění	337				
12.	Důchodové spoření	338				
13.	Daň z příjmů	341				
14.	Ostatní daně, poplatky a jiná obdob.peněž.plnění	342				
15.	Daň z přidané hodnoty	343				
16.	Pohledávky za osobami mimo vybrané vlád.instituce	344				
17.	Pohledávky za vybranými ústředn.vlád. institucemi	346				
18.	Pohledávky za vybranými místními vlád.institucemi	348	43 114,00		43 114,00	35 800,00
23.	Krátkodobé pohledávky z ručení	361				
24.	Pevné termínové operace a opce	363				
25.	Pohledávky z neukončených finančních operací	369				
26.	Pohledávky z finančního zajištění	365				
27.	Pohledávky z vydaných dluhopisů	367				
28.	Krátkodobé poskytnuté zálohy na transfery	373	3 280 287,00		3 280 287,00	2 937 000,00
29.	Krátkodobé zprostředkování transferů	375				
30.	Náklady příštích období	381				
31.	Příjmy příštích období	385				
32.	Dohadné účty aktivní	388	29 474 741,50		29 474 741,50	18 972 311,20
33.	Ostatní krátkodobé pohledávky	377	8 264 353,12	62 219,20	8 202 133,92	8 434 438,92

Číslo položky	Název položky	Syntetický účet	1	2	3	4
			ÚČETNÍ OBDOBÍ			
			BĚŽNÉ			MINULÉ
BRUTTO	KOREKCE	NETTO				
III. Krátkodobý finanční majetek			169 412 840,04		169 412 840,04	140 891 510,31
1.	Majetkové cenné papíry k obchodování	251				
2.	Dluhové cenné papíry k obchodování	253				
3.	Jiné cenné papíry	256				
4.	Termínované vklady krátkodobé	244				
5.	Jiné běžné účty	245	5 242 717,15		5 242 717,15	3 768 435,19
9.	Běžný účet	241				
11.	Základní běžný účet územních samosprávných celků	231	159 828 788,18		159 828 788,18	132 014 516,19
12.	Běžné účty fondů územních samosprávných celků	236	4 341 334,71		4 341 334,71	5 108 558,93
15.	Ceniny	263				
16.	Peníze na cestě	262				
17.	Pokladna	261				

Číslo položky	Název položky	Syntetický účet	1	2
			ÚČETNÍ OBDOBÍ	
			BĚŽNÉ	MINULÉ
<b>PASIVA CELKEM</b>			<b>2 969 737 830,38</b>	<b>2 932 522 464,41</b>
C. Vlastní kapitál			2 817 627 784,39	2 768 470 154,64
I. Jmění účetní jednotky a upravující položky			2 555 426 893,95	2 565 676 056,83
1.	Jmění účetní jednotky	401	2 802 744 052,24	2 792 526 424,25
3.	Transfery na pořízení dlouhodobého majetku	403	390 687 749,77	391 099 180,10
4.	Kurzové rozdíly	405		
5.	Oceňovací rozdíly při prvotním použití metody	406	-634 778 672,86	-634 778 672,86
6.	Jiné oceňovací rozdíly	407	-3 226 235,20	16 829 125,34
7.	Opravy předcházejících účetních období	408		
II. Fondy účetní jednotky			4 335 003,95	5 127 762,97
6.	Ostatní fondy	419	4 335 003,95	5 127 762,97
III. Výsledek hospodaření			257 865 886,49	197 666 334,84
1.	Výsledek hospodaření běžného účetního období		60 199 551,65	60 321 249,40
2.	Výsledek hospodaření ve schvalovacím řízení	431		
3.	Výsledek hospodaření předcházejících účetních období	432	197 666 334,84	137 345 085,44
D. Cizí zdroje			152 110 045,99	164 052 309,77
I. Rezervy			3 404 272,50	4 000 000,00
1.	Rezervy	441	3 404 272,50	4 000 000,00
II. Dlouhodobé závazky			86 983 665,57	93 329 801,45
1.	Dlouhodobé úvěry	451	39 265 096,01	53 527 879,01
2.	Přijaté návratné finanční výpomoci dlouhodobé	452		
3.	Dlouhodobé závazky z vydaných dluhopisů	453		
4.	Dlouhodobé přijaté zálohy	455		
5.	Dlouhodobé závazky z ručení	456		
6.	Dlouhodobé směnky k úhradě	457		
7.	Ostatní dlouhodobé závazky	459	33 741 800,00	34 882 100,00
8.	Dlouhodobé přijaté zálohy na transfery	472	13 976 769,56	4 919 822,44
III. Krátkodobé závazky			61 722 107,92	66 722 508,32
1.	Krátkodobé úvěry	281		
2.	Eskontované krátkodobé dluhopisy (směnky)	282		
3.	Krátkodobé závazky z vydaných dluhopisů	283		
4.	Jiné krátkodobé půjčky	289		
5.	Dodavatelé	321	1 414 141,28	6 995 260,13
6.	Směnky k úhradě	322		
7.	Krátkodobé přijaté zálohy	324	9 540 539,67	9 138 105,20
8.	Závazky z dělené správy	325	8 500,00	2 500,00
9.	Přijaté návratné finanční výpomoci krátkodobé	326		
10.	Zaměstnanci	331	6 650 806,00	5 874 209,00
11.	Jiné závazky vůči zaměstnancům	333	13 557,00	25 937,00
12.	Sociální zabezpečení	336	2 566 188,00	2 352 304,00
13.	Zdravotní pojištění	337	1 114 782,00	1 031 828,00
14.	Důchodové spoření	338		
15.	Daň z příjmů	341		
16.	Ostatní daně, poplatky a jiná obdob. peněž.plnění	342	974 836,00	856 145,00
17.	Daň z přidané hodnoty	343	202 169,66	1 342 317,00
18.	Závazky k osobám mimo vybrané vládní instituce	345		

Číslo položky	Název položky	Syntetický účet	1	2
			ÚČETNÍ OBDOBÍ	
			BĚŽNÉ	MINULÉ
19.	Závazky k vybraným ústředním vládním institucím	347	700,00	2 200,00
20.	Závazky k vybraným místním vládním institucím	349		
27.	Krátkodobé závazky z ručení	362		
28.	Pevné termínové operace a opce	363		
29.	Závazky z neukončených finančních operací	364		
30.	Závazky z finančního zajištění	366		
31.	Závazky z upsan. nesplac. cenných papírů a podílů	368		
32.	Krátkodobé přijaté zálohy na transfery	374	20 988 751,00	18 473 857,45
33.	Krátkodobé zprostředkování transferů	375		
35.	Výdaje příštích období	383	160 600,00	147 436,00
36.	Výnosy příštích období	384	8 957 325,00	13 532 431,50
37.	Dohadné účty pasivní	389	3 877 272,00	3 296 280,00
38.	Ostatní krátkodobé závazky	378	5 251 940,31	3 651 698,04

Podpisový záznam:

.....



# Výkaz zisku a ztráty

ÚZEMNÍ SAMOSPRÁVNÉ CELKY, SVAZKY OBCÍ, REGIONÁLNÍ RADY REGIONŮ SOUDRŽNOSTI

sestavený k 31.12.2018

(v Kč, s přesností na dvě desetinná místa)

okamžik sestavení: 07.02.2019 12:06:44

Název účetní jednotky: Město Chrudim  
 Sídlo: Resselovo náměstí 77  
 537 16 Chrudim 1  
 Právní forma: územní samosprávný celek  
 IČO : 00270211

Číslo položky	Název položky	Syntetický účet	1	2	3	4
			ÚČETNÍ OBDOBÍ			
			BĚŽNÉ		MINULÉ	
		Hlavní činnost	Hospodářská činnost	Hlavní činnost	Hospodářská činnost	
<b>A. NÁKLADY CELKEM</b>			<b>475 433 006,50</b>		<b>437 663 871,11</b>	
I. Náklady z činnosti			369 644 200,69		333 457 550,70	
1.	Spotřeba materiálu	501	6 920 121,78		5 504 150,09	
2.	Spotřeba energie	502	4 738 927,17		4 884 424,37	
3.	Spotřeba jiných neskladovatelných dodávek	503				
4.	Prodané zboží	504	490 522,82		105 033,69	
5.	Aktivace dlouhodobého majetku	506				
6.	Aktivace oběžného majetku	507				
7.	Změna stavu zásob vlastní výroby	508	-100 810,00		-10,00	
8.	Opravy a udržování	511	50 380 654,35		44 885 065,29	
9.	Cestovné	512	712 971,49		475 579,01	
10.	Náklady na reprezentaci	513	121 082,00		265 551,00	
11.	Aktivace vnitroorganizačních služeb	516				
12.	Ostatní služby	518	75 638 340,64		69 169 059,89	
13.	Mzdové náklady	521	103 811 916,34		89 973 499,96	
14.	Zákonné sociální pojištění	524	33 368 788,00		29 568 763,00	
15.	Jiné sociální pojištění	525	405 277,00		357 856,36	
16.	Zákonné sociální náklady	527	3 100 341,12		2 593 389,00	
17.	Jiné sociální náklady	528	1 988 577,00		1 773 261,00	
18.	Daň silniční	531				
19.	Daň z nemovitostí	532	49 603,00		49 505,00	
20.	Jiné daně a poplatky	538	56 650,00		59 861,00	
22.	Smluvní pokuty a úroky z prodlení	541				
23.	Jiné pokuty a penále	542	21 000,00			
24.	Dary a jiná bezúplatná předání	543			115 490,00	
25.	Prodaný materiál	544				
26.	Manka a škody	547			537 596,00	
27.	Tvorba fondů	548				
28.	Odpisy dlouhodobého majetku	551	46 176 606,99		45 080 830,00	
29.	Prodaný dlouhodobý nehmotný majetek	552				
30.	Prodaný dlouhodobý hmotný majetek	553	5 466 466,61		2 006 958,00	
31.	Prodané pozemky	554	20 398 057,59		19 284 359,26	
32.	Tvorba a zúčtování rezerv	555	-595 727,50		2 501 948,87	
33.	Tvorba a zúčtování opravných položek	556	1 217 763,05		-921 914,27	
34.	Náklady z vyřazených pohledávek	557	1 571 193,81		1 852 315,18	
35.	Náklady z drobného dlouhodobého majetku	558	3 275 068,22		2 088 402,25	
36.	Ostatní náklady z činnosti	549	10 430 809,21		11 246 576,75	
II. Finanční náklady			507 033,41		1 908 240,18	
1.	Prodané cenné papíry a podíly	561				
2.	Úroky	562	504 457,90		1 907 359,18	
3.	Kurzové ztráty	563	2 575,51		881,00	
4.	Náklady z přecenění reálnou hodnotou	564				
5.	Ostatní finanční náklady	569				

Číslo položky	Název položky	Syntetický účet	1	2	3	4
			ÚČETNÍ OBDOBÍ			
			BĚŽNÉ		MINULÉ	
			Hlavní činnost	Hospodářská činnost	Hlavní činnost	Hospodářská činnost
	III. Náklady na transfery		96 504 342,40		88 913 340,23	
	2. Náklady vybraných míst.vl.institucí na transfery	572	96 504 342,40		88 913 340,23	
	V. Daň z příjmů		8 777 430,00		13 384 740,00	
	1. Daň z příjmů	591	8 777 430,00		13 384 740,00	
	2. Dodatečné odvody daně z příjmů	595				

Číslo položky	Název položky	Syntetický účet	1	2	3	4
			ÚČETNÍ OBDOBÍ			
			BĚŽNÉ		MINULÉ	
		Hlavní činnost	Hospodářská činnost	Hlavní činnost	Hospodářská činnost	
<b>B. VÝNOSY CELKEM</b>			<b>535 632 558,15</b>		<b>497 985 120,51</b>	
I. Výnosy z činnosti			79 103 033,56		92 225 435,45	
1.	Výnosy z prodeje vlastních výrobků	601				
2.	Výnosy z prodeje služeb	602	3 083 272,94		2 803 292,09	
3.	Výnosy z pronájmu	603	17 880 331,74		17 931 055,46	
4.	Výnosy z prodaného zboží	604	217 275,60		130 269,41	
5.	Výnosy ze správních poplatků	605	18 150 523,41		16 682 388,00	
6.	Výnosy z místních poplatků	606	16 087 232,49		15 599 078,36	
8.	Jiné výnosy z vlastních výkonů	609	1 074 826,18		987 121,44	
9.	Smluvní pokuty a úroky z prodlení	641			302,00	
10.	Jiné pokuty a penále	642	6 442 298,54		5 715 113,17	
11.	Výnosy z vyřazených pohledávek	643	807 986,55		634 353,20	
12.	Výnosy z prodeje materiálu	644				
13.	Výnosy z prodeje dlouhodobého nehmotného majetku	645				
14.	Výnosy z prodeje dlouhod. hm. maj. kromě pozemků	646	4 552 937,42		2 413 490,00	
15.	Výnosy z prodeje pozemků	647	10 108 412,99		27 955 526,57	
16.	Čerpání fondů	648				
17.	Ostatní výnosy z činnosti	649	697 935,70		1 373 445,75	
II. Finanční výnosy			20 062 654,56		12 881 387,64	
1.	Výnosy z prodeje cenných papírů a podílů	661				
2.	Úroky	662	92 338,85		49 655,58	
3.	Kurzové zisky	663				
4.	Výnosy z přecenění reálnou hodnotou	664	19 970 315,71		11 715 780,06	
5.	Výnosy z dlouhodobého finančního majetku	665			1 115 952,00	
6.	Ostatní finanční výnosy	669				
IV. Výnosy z transferů			77 147 734,18		66 463 338,20	
2.	Výnosy vybraných míst.vlád.institucí z transferů	672	77 147 734,18		66 463 338,20	
V. Výnosy ze sdílených daní a poplatků			359 319 135,85		326 414 959,22	
1.	Výnosy ze sdílené daně z příjmů fyzických osob	681	90 184 998,31		79 004 532,23	
2.	Výnosy ze sdílené daně z příjmů právnických osob	682	76 984 805,83		75 766 341,61	
3.	Výnosy ze sdílené daně z přidané hodnoty	684	156 444 251,67		130 892 236,95	
4.	Výnosy ze sdílených spotřebních daní	685				
5.	Výnosy ze sdílených majetkových daní	686	14 421 658,57		14 421 590,56	
6.	Výnosy ze sdílených daní a poplatků	688	21 283 421,47		26 330 257,87	
<b>C. VÝSLEDEK HOSPODAŘENÍ</b>						
1.	Výsledek hospodaření před zdaněním		68 976 981,65		73 705 989,40	
2.	Výsledek hospodaření běžného účetního období		60 199 551,65		60 321 249,40	

Podpisový záznam:

.....

# Příloha

sestavená k 31.12.2018  
(v Kč, s přesností na dvě desetinná místa)  
okamžik sestavení: 07.02.2019 12:06:45

Název účetní jednotky: Město Chrudim  
Sídlo: Resselovo náměstí 77  
537 16 Chrudim 1  
Právní forma: územní samosprávný celek  
IČO : 00270211

---

## A.1. Informace podle §7 odst.3 zákona

---

Účetní jednotka pokračuje v následujícím účetní období ve své činnosti, nedošlo ke změnám metody z důvodu ukončení činnosti. Účetní jednotka nemá informace o tom, že by byl porušen princip nepřetržitého trvání.

---

---

## A.2. Informace podle §7 odst.4 zákona

---

V období roku 2018 nedošlo ke změnám účetních metod.

---

---

## A.3. Informace podle §7 odst.5 zákona

---

Způsoby oceňování :

Zásoby se oceňují pořizovací cenou, v souladu s vyhláškou § 57. K účtování zásob se používá způsob A u zboží, u ostatních zásob se používá způsob B.

Dlouhodobý nehmotný a hmotný majetek se oceňuje pořizovací cenou, v souladu s vyhláškou § 55. Případné úroky z dlouhodobého úvěru na pořízení majetku nejsou do doby zařazení majetku do používání součástí pořizovací ceny.

Drobný dlouhodobý majetek hmotný - v pořizovací ceně od 3 tis. Kč do 40 tis. Kč, s výjimkou dle vnitřního předpisu

Drobný dlouhodobý majetek nehmotný- v pořizovací ceně od 1 do 60 tis. Kč

Hmotný a nehmotný DM vytvořený vlastní činností - ve skutečných pořizovacích nákladech, v roce 2018 nebyl pořízen (nový) DM vlastní činností.

Dlouhodobý finanční majetek se oceňuje pořizovací cenou, jmenovitou hodnotou, případně reálnou hodnotou.

Majetkové podíly, které představují účast s rozhodujícím vlivem :

Technické služby Chrudim 2000 spol.s r.o., 100% podíl, základní kapitál 49 805 tis.Kč

Městské lesy Chrudim, s r.o., 100% podíl, základní kapitál 2 350,- tis.Kč a vklad do ostatních kapitálových fondů 1 445,- tis.Kč,

Sportovní areály města Chrudim, s.r.o., 100% podíl, základní kapitál 5 066,- tis.Kč a vklad do ostatních kapitálových fondů 760,8 tis.Kč

Majetkové podíly, které představují účast s podstatným vlivem :

Vodovody a kanalizace Chrudim, a.s., k 31.12.2018 podíl 20,18%, základní kapitál 1 396 506,- tis.Kč, ÚJ nepřeceňuje k rozvahovému dni ekvivalenci.

Majetek bezúplatně předaný jinou vybranou účetní jednotkou (např. státem) v roce 2018 v cenách dle evidence převodce v souladu s ČÚS 708.

Majetek dosud neevidovaný se oceňuje reprodukční pořizovací cenou.

Cizí měna při nákupu a prodeji se oceňuje dle kurzu, za který byly tyto hodnoty nakoupeny nebo prodány.

Reprodukční pořizovací ceny : při nabytí pozemků směnnou se oceňuje dle znaleckých posudků.

Ocenění reálnou hodnotou majetku určeného k prodeji se provádí v souladu s vnitřní směrníci.

Změny způsobu oceňování nenastaly.

Odpisový plán : Účetní jednotka provádí účetní odpisy. Odpisový plán je rámcově stanoven dle příloh ČÚS 708 a dle vnitřní směrnice. ÚJ prověřila odpisový plán a provedla jeho úpravu tak aby DM byl odpisován, v souladu s příslušným právním předpisem, po celou dobu jeho používání.

Peněžní fondy jsou účtovány rozvahově (přes účet 401 a 419).

Časové rozlišení se provádí především k 31.12. a provádí se v souladu s vnitřní směrníci.

---

# Příloha

sestavená k 31.12.2018  
(v Kč, s přesností na dvě desetinná místa)  
okamžik sestavení: 07.02.2019 12:06:45

Název účetní jednotky: Město Chrudim  
Sídlo: Resselovo náměstí 77  
537 16 Chrudim 1  
Právní forma: územní samosprávný celek  
IČO : 00270211

## A.4. Informace podle §7 odst.5 zákona o stavu účtů v knize podrozvahových účtů

Číslo položky	Název položky	Pod rozvahový účet	ÚČETNÍ OBDOBÍ	
			BĚŽNÉ	MINULÉ
P.I.	Majetek a závazky účetní jednotky		413 312 638,94	404 556 442,54
1.	Jiný drobný dlouhodobý nehmotný majetek	901	4 945 795,50	4 945 795,50
2.	Jiný drobný dlouhodobý hmotný majetek	902	1 130 641,30	1 211 106,30
3.	Vyřazené pohledávky	905	9 853 630,99	9 172 093,93
4.	Vyřazené závazky	906		
5.	Ostatní majetek	909	397 382 571,15	389 227 446,81
P.II.	Krátkodobé podm. pohledávky z transferů a krátkodobé podm. závazky z transferů			
1.	Kr. podm. pohledávky z předfin. transferů	911		
2.	Kr. podm. závazky z předfin. transferů	912		
3.	Kr. podm. pohledávky ze zahrani. transferů	913		
4.	Kr. podm. závazky ze zahrani. transferů	914		
5.	Ostatní kr. podm. pohledávky z transferů	915		
6.	Ostatní kr. podm. závazky z transferů	916		
P.III.	Podmíněné pohledávky z důvodu užívání majetku jinou osobou			
1.	Krátkodobé podmíněné pohl. z důvodu úplatného užívání majetku jinou osobou	921		
2.	Dlouhodobé podmíněné pohl. z důvodu úplatného užívání majetku jinou osobou	922		
3.	Krátkodobé podm.pohl.z důvodu užívání maj.jinou os.na základě sml. o výpůjčce	923		
4.	Dlouhodobé podm.pohl.z důvodu užívání maj.jinou os.na základě sml. o výpůjčce	924		
5.	Krátkodobé podmíněné pohl. z důvodu užívání maj. jinou osobou z jiných důvodů	925		
6.	Dlouhodobé podmíněné pohl. z důvodu užívání maj. jinou osobou z jiných důvodů	926		
P.IV.	Další podmíněné pohledávky			
1.	Krátkodobé podmíněné pohledávky ze smluv o prodeji dlouhodobého majetku	931		
2.	Dlouhodobé podmíněné pohledávky ze smluv o prodeji dlouhodobého majetku	932		
3.	Krátkodobé podmíněné pohledávky z jiných smluv	933		
4.	Dlouhodobé podmíněné pohledávky z jiných smluv	934		
5.	Krátkodobé podmíněné pohledávky ze sdílených daní	939		
6.	Dlouhodobé podmíněné pohledávky ze sdílených daní	941		
7.	Krátkodobé podmíněné pohledávky ze vztahu k jiným zdrojům	942		
8.	Dlouhodobé podmíněné pohledávky ze vztahu k jiným zdrojům	943		
9.	Krátkodobé podmíněné úhrady pohledávek z přijatých zajištění	944		
10.	Dlouhodobé podmíněné úhrady pohledávek z přijatých zajištění	945		
11.	Krátkodobé podmíněné pohl. ze soudních sporů, správ. řízení a jiných řízení	947		
12.	Dlouhodobé podmíněné pohl. ze soudních sporů, správ. řízení a jiných řízení	948		
P.V.	Dlouhodobé podm. pohledávky z transferů a dlouhodobé podm. závazky z transferů		62 666 549,37	13 473 029,68
1.	Dlouhodobé podmíněné pohledávky z předfinancování transferů	951		
2.	Dlouhodobé podmíněné závazky z předfinancování transferů	952		
3.	Dlouhodobé podmíněné pohledávky ze zahraničních transferů	953		
4.	Dlouhodobé podmíněné závazky ze zahraničních transferů	954		
5.	Ostatní dlouhodobé podmíněné pohledávky z transferů	955	62 666 549,37	13 473 029,68
6.	Ostatní dlouhodobé podmíněné závazky z transferů	956		

# Příloha

sestavená k 31.12.2018  
(v Kč, s přesností na dvě desetinná místa)  
okamžik sestavení: 07.02.2019 12:06:45

Název účetní jednotky: Město Chrudim  
Sídlo: Resselovo náměstí 77  
537 16 Chrudim 1  
Právní forma: územní samosprávný celek  
IČO : 00270211

## A.4. Informace podle §7 odst.5 zákona o stavu účtů v knize podrozvahových účtů

Číslo položky	Název položky	Pod rozvahový účet	ÚČETNÍ OBDOBÍ	
			BĚŽNÉ	MINULÉ
P.VI. Podmíněné závazky z důvodu užívání cizího majetku				
1.	Krátkodobé podmíněné závazky z operativního leasingu	961		
2.	Dlouhodobé podmíněné závazky z operativního leasingu	962		
3.	Krátkodobé podmíněné závazky z finančního leasingu	963		
4.	Dlouhodobé podmíněné závazky z finančního leasingu	964		
5.	Krátk. podm. záv. z důvodu užívání cizího maj. na základě smlouvy o výpůjčce	965		
6.	Dlouh. podm. záv. z důvodu užívání cizího maj. na základě smlouvy o výpůjčce	966		
7.	Krátk. podm. záv. z důvodu užívání ciz. maj. nebo jeho převzetí z jin. důvodů	967		
8.	Dlouh. podm. záv. z důvodu užívání ciz. maj. nebo jeho převzetí z jin. důvodů	968		
P.VII. Další podmíněné závazky			22 687 795,58	21 230 474,58
1.	Krátkodobé podmíněné závazky ze smluv o pořízení dlouhodobého majetku	971	22 687 795,58	7 870 418,92
2.	Dlouhodobé podmíněné závazky ze smluv o pořízení dlouhodobého majetku	972		
3.	Krátkodobé podmíněné závazky z jiných smluv	973		
4.	Dlouhodobé podmíněné závazky z jiných smluv	974		13 360 055,66
5.	Krátkodobé podmíněné závazky z přijatého kolaterálu	975		
6.	Dlouhodobé podmíněné závazky z přijatého kolaterálu	976		
7.	Krátk.podm.záv. vypl. z práv. předp. a další činn. moci zákon.,výk. nebo soud.	978		
8.	Dlouh.podm.záv. vypl. z práv. předp. a další činn. moci zákon.,výk. nebo soud.	979		
9.	Krátkodobé podmíněné závazky z poskytnutých garancí jednorázových	981		
10.	Dlouhodobé podmíněné závazky z poskytnutých garancí jednorázových	982		
11.	Krátkodobé podmíněné závazky z poskytnutých garancí ostatních	983		
12.	Dlouhodobé podmíněné závazky z poskytnutých garancí ostatních	984		
13.	Krátkodobé podmíněné závazky ze soudních sporů, správních řízení a jiných říz.	985		
14.	Krátkodobé podmíněné závazky ze soudních sporů, správních řízení a jiných říz.	986		
P.VIII. Ostatní podmíněná aktiva a ostatní podmíněná pasiva a vyrovnávací účty			25 000 000,00	25 000 000,00
1.	Ostatní krátkodobá podmíněná aktiva	991	25 000 000,00	25 000 000,00
2.	Ostatní dlouhodobá podmíněná aktiva	992		
3.	Ostatní krátkodobá podmíněná pasiva	993		
4.	Ostatní dlouhodobá podmíněná pasiva	994		
5.	Vyrovnávací účet k podrozvahovým účtům	999	478 291 392,73	421 798 997,64

# Příloha

sestavená k 31.12.2018  
(v Kč, s přesností na dvě desetinná místa)  
okamžik sestavení: 07.02.2019 12:06:45

Název účetní jednotky: Město Chrudim  
Sídlo: Resselovo náměstí 77  
537 16 Chrudim 1  
Právní forma: územní samosprávný celek  
IČO : 00270211

---

---

**A.5. Informace podle § 18 odst. 3 písm. b) zákona**

---

---

# Příloha

sestavená k 31.12.2018  
(v Kč, s přesností na dvě desetinná místa)  
okamžik sestavení: 07.02.2019 12:06:45

Název účetní jednotky: Město Chrudim  
Sídlo: Resselovo náměstí 77  
537 16 Chrudim 1  
Právní forma: územní samosprávný celek  
IČO : 00270211

---

---

## A.6. Informace podle § 19 odst.6 zákona

---

---

K rozvahovému dni nejsou známy žádné skutečnosti, které by nebyly zachyceny v závěrce a přitom by měly vliv na finanční situaci ÚJ

Nedošlo k významnému poškození majetku živelní pohromou ani zcizení majetku.

Soudní spor

Město Chrudim x Český svaz ochránců přírody (IČO 001 03 764)

Spor o vlastnictví budovy č.p. 31 postavené na stavební parcele (zastavěná plocha a nádvoří) parc.č. 231/1 a dále stavební parcely (zastavěná plocha a nádvoří) parc.č. 231/1, to vše katastrální území Chrudim, část obce Chrudim IV.



# Příloha

sestavená k 31.12.2018  
(v Kč, s přesností na dvě desetinná místa)  
okamžik sestavení: 07.02.2019 12:06:45

Název účetní jednotky: Město Chrudim  
Sídlo: Resselovo náměstí 77  
537 16 Chrudim 1  
Právní forma: územní samosprávný celek  
IČO : 00270211

---

**B.1. Informace podle § 66 odst.6**

---

Podmíněné vklady do katastru nemovitosti  
návrh na vklad 14.12.2018, na KN k 31.12.2018 neprovedeno  
prodej pozemku č. 2079/7 4 461,40 Kč

---

**B.2. Informace podle § 66 odst.8**

---

Informace k bodu B.2 se nevztahuje k právní formě účetní jednotky

---

**B.3. Informace podle § 68 odst. 3**

---

4 039 400,00 Kč

1 171 400,-

vzájemné zúčtování pohledávky a dluhu s účetní jednotkou Larsen Development a.s. v souvislosti se směnnou smlouvou

2 868 000,-

vzájemné zúčtování pohledávky a dluhu s účetní jednotkou Vodovody a kanalizace a.s. v souvislosti s vkladem do společnosti

# Příloha

sestavená k 31.12.2018  
(v Kč, s přesností na dvě desetinná místa)  
okamžik sestavení: 07.02.2019 12:06:45

Název účetní jednotky: Město Chrudim  
Sídlo: Resselovo náměstí 77  
537 16 Chrudim 1  
Právní forma: územní samosprávný celek  
IČO : 00270211

## C. Doplnující informace k položkám rozvahy ""C.I.1. Jmění účetní jednotky"" a ""C.I.3. Transfery na pořízení dlouhod.majetku""

Číslo položky	Název položky	ÚČETNÍ OBDOBÍ	
		BĚŽNÉ	MINULÉ
C.1.	Zvýšení stavu transferů na pořízení dlouhodobého majetku za běžné účetní období	8 077 819,97	387 997,71
C.2.	Snížení stavu transferů na pořízení dlouhod.majetku ve věcné a časové souvislosti	8 489 250,30	8 382 694,01

# Příloha

sestavená k 31.12.2018  
(v Kč, s přesností na dvě desetinná místa)  
okamžik sestavení: 07.02.2019 12:06:45

Název účetní jednotky: Město Chrudim  
Sídlo: Resselovo náměstí 77  
537 16 Chrudim 1  
Právní forma: územní samosprávný celek  
IČO : 00270211

## D.1. Počet jednotlivých věcí a souborů majetku nebo seznam tohoto majetku

56,00

Datum zař	Inv. číslo	Název složky majetku	Cena	Středisko	Místnost
26.6.2009	302-9/032	plastika pískovcová	1,00	17-00	17-00-0019
26.6.2009	302-10/032	plastika pískovcová	1,00	17-00	17-00-0019
26.6.2009	302-11/032	plastika pískovcová	1,00	17-00	17-00-0019
26.6.2009	302-12/032	plastika pískovcová	1,00	17-00	17-00-0019
26.6.2009	302-15/032	plastika pískovcová	1,00	17-00	17-00-0021
26.6.2009	302-16/032	plastika pískovcová	1,00	17-00	17-00-0022
26.6.2009	302-17/032	plastika pískovcová	1,00	17-00	17-00-0023
26.6.2009	302-18/032	plastika pískovcová	1,00	17-00	17-00-0024
31.10.2011	302-30/032	Zámek Medlešice maje	1,00	17-00	17-00-003F
30.9.2014	302-47/032	pomník Viktorin Korn	1,00	17-00	17-00-0041
30.9.2014	302-48/032	pomník Mistr J.Hus (	1,00	17-00	17-00-0041
30.9.2014	302-49/032	socha Kalliope (Měst	1,00	17-00	17-00-0041
30.9.2014	302-50/032	pomník Josef Ressel	1,00	17-00	17-00-0041
30.9.2014	302-51/032	socha Jan Nepomucký	1,00	17-00	17-00-0041
30.9.2014	302-52/032	plastí Mater Doloros	1,00	17-00	17-00-0032
30.9.2014	302-53/032	plastika Ecce homo (	1,00	17-00	17-00-0032
30.9.2014	302-54/032	socha Sv. Václav (mo	1,00	17-00	17-00-0041
30.9.2014	302-55/032	socha J.Nepomucký (m	1,00	17-00	17-00-0041
30.9.2014	302-56/032	plastika J.Nepomucký	1,00	17-00	17-00-0041
30.9.2014	302-57/032	sloup se sochou sv.V	1,00	17-00	17-00-0041
30.9.2014	302-58/032	socha sv.Josefa (prů	1,00	17-00	17-00-0041
30.9.2014	302-59/032	památník Rudé armády	1,00	17-00	17-00-0041
30.9.2014	302-61/032	socha knížete Břetis	1,00	17-00	17-00-0041
30.9.2014	302-62/032	socha krále Karla VI	1,00	17-00	17-00-0041
30.9.2014	302-64/032	pomník padlého důsto	1,00	17-00	17-00-0041
30.9.2014	302-65/032	kříž kamenný (boží m	1,00	17-00	17-00-0041
30.9.2014	302-66/032	socha sv.Františka n	1,00	17-00	17-00-0041
30.9.2014	302-67/032	kamenný smírčí kříž	1,00	17-00	17-00-0041
28.11.2014	302-78/032	hrob Josefa Kubelky	1,00	17-00	17-00-0042
28.11.2014	302-79/032	hrob Marie Musilové	1,00	17-00	17-00-0042
28.11.2014	302-80/032	hrob K. Augusta Kříž	1,00	17-00	17-00-0042
28.11.2014	302-81/032	hrob Františka Mülle	1,00	17-00	17-00-0044
28.11.2014	302-82/032	hrob Vladimíra Tomše	1,00	17-00	17-00-0044
28.11.2014	302-83/032	hrob Aloise Gallata	1,00	17-00	17-00-0044
31.12.2014	302-85/032	Hrob 8 krasnoarmějčů	1,00	17-00	17-00-0044
31.12.2014	302-86/032	Hrob Antonína Franti	1,00	17-00	17-00-0042
31.1.2018	302-105/032	Kamenný kříž na p. č	1,00	17-00	17-00-0041
31.7.2018	302-106/032	Socha sv- Jana Nepom	1,00	17-00	17-00-0041
31.7.2018	302-93/032	Kamenný kříž na p. č	1,00	17-00	17-00-0041
31.7.2018	302-95/032	Památník oětem I. a	1,00	17-00	17-00-0041
31.7.2018	302-94/032	Pleskotův kříž na p.	1,00	17-00	17-00-0041
31.7.2018	302-96/032	Kovový kříž na p. č.	1,00	17-00	17-00-0041
31.7.2018	302-97/032	Sousoší sv. jana a P	1,00	17-00	17-00-0041
31.7.2018	302-98/032	Památník Obětem odbo	1,00	17-00	17-00-0041
31.7.2018	302-99/032	Kovový kříž na p. č.	1,00	17-00	17-00-0041
31.7.2018	302-100/032	Kamenný kříž na p. č	1,00	17-00	17-00-0041
31.7.2018	302-101/032	Kamenný kříž na p. č	1,00	17-00	17-00-0041
31.7.2018	302-102/032	Divčí akt na p. č. 1	1,00	17-00	17-00-0041
31.7.2018	302-103/032	Dřevěný kříž na p. č	1,00	17-00	17-00-0041
31.7.2018	302-104/032	Kříž Josefa Jeřábka	1,00	17-00	17-00-0041
Celkový součet :			50,00		

# Příloha

sestavená k 31.12.2018  
(v Kč, s přesností na dvě desetinná místa)  
okamžik sestavení: 07.02.2019 12:06:45

Název účetní jednotky: Město Chrudim  
Sídlo: Resselovo náměstí 77  
537 16 Chrudim 1  
Právní forma: územní samosprávný celek  
IČO : 00270211

---

**D.1. Počet jednotlivých věcí a souborů majetku nebo seznam tohoto majetku**

---

Datum zař	Inv. číslo	Název složky majetku	Cena	Středisko	Místnost
1.1.1921	023/1-801/302	Kostel Sv. Josefa -	1,00	20-01	0
22.12.2010	371/1-801/302	kaple ve Vestci st.	1,00	20-01	0
22.12.2010	323/2-815/302	Morový sloup s kašno	1,00	20-01	0
22.12.2010	324/2-815/302	Novoměstská kašna se	1,00	20-01	0
19.12.2013	945/2-815/302	Hrobka rodiny Rozvod	1,00	20-01	0
13.11.2017	1017/2-815/302	Popperova hrobka na	1,00	20-01	0
Celkový součet :			6,00		

---

**D.2. Celková výměra lesních pozemků s lesním porostem**

---

4 542 500,00

---

**D.3. Výše ocenění celkové výměry lesních pozemků s lesním porostem ve výši 57 Kč/m<sup>2</sup>**

---

258 922 500,00 Kč

---

**D.4. Výměra lesních pozemků s lesním porostem oceněným jiným způsobem**

---

---

**D.5. Výše ocenění lesních pozemků s lesním porostem oceněným jiným způsobem**

---

---

**D.6. Průměrná výše ocenění výměry lesních pozemků s lesním porostem oceněných jiným způsobem**

---

---

**D.7. Komentář k ocenění lesních pozemků jiným způsobem**

---

# Příloha

sestavená k 31.12.2018  
(v Kč, s přesností na dvě desetinná místa)  
okamžik sestavení: 07.02.2019 12:06:45

Název účetní jednotky: Město Chrudim  
Sídlo: Resselovo náměstí 77  
537 16 Chrudim 1  
Právní forma: územní samosprávný celek  
IČO : 00270211

## E.1. Doplnující informace k položkám rozvahy

K položce	Doplnující informace	Částka
A.II.3.	k účtu 021 - významné dokončené investiční akce v roce 2018	0,00 Kč
	13 755 753,40 rekonstrukce čp. 77 Resselovo nám. - budova MěÚ	
	6 468 666,83 rekonstrukce objektu tělocvičny ZŠ Dr.Peška	
	10 591 869,59 snížení energetické náročnosti budovy MŠ V.Nejedlého 769	

# Příloha

sestavená k 31.12.2018  
(v Kč, s přesností na dvě desetinná místa)  
okamžik sestavení: 07.02.2019 12:06:45

Název účetní jednotky: Město Chrudim  
Sídlo: Resselovo náměstí 77  
537 16 Chrudim 1  
Právní forma: územní samosprávný celek  
IČO : 00270211

## E.2. Doplnující informace k položkám výkazu zisku a ztráty

K položce	Doplnující informace	Částka
A.III.2.	60 076 938,20 příspěvky zřízeným PO 21 087 832,40 transfery soukromoprávním subjektům	81 164 770,60 Kč
B.IV.2.	41 652 400,- souhrnný dotační vztah 26 950 979,44 transfery ze SR, od krajů a obcí 8 469 354,74 rozpouštění dotací v souvislosti s odepisováním	77 072 734,18 Kč
B.II.4.	především realizované prodeje pozemků v souvislosti s výstavbou rodinných domků v lokalitě Markovice	19 970 315,71 Kč

# Příloha

sestavená k 31.12.2018  
(v Kč, s přesností na dvě desetinná místa)  
okamžik sestavení: 07.02.2019 12:06:45

Název účetní jednotky: Město Chrudim  
Sídlo: Resselovo náměstí 77  
537 16 Chrudim 1  
Právní forma: územní samosprávný celek  
IČO : 00270211

## E.3. Doplnující informace k položkám přehledu o peněžních tocích

K položce	Doplnující informace	Částka
R.	Stav peněžních prostředků od 1.1.2018 ke dni 31.12.2018 stoupl o 28 521 329,73 Kč Jedná se finanční prostředky na běžných účtech a ceninách	169 412 840,04 Kč

# Příloha

sestavená k 31.12.2018  
(v Kč, s přesností na dvě desetinná místa)  
okamžik sestavení: 07.02.2019 12:06:45

Název účetní jednotky: Město Chrudim  
Sídlo: Resselovo náměstí 77  
537 16 Chrudim 1  
Právní forma: územní samosprávný celek  
IČO : 00270211

## E.4. Doplnující informace k položkám přehledu o změnách vlastního kapitálu

K položce	Doplnující informace	Částka
A.I.3.	bezplatné převzetí DM - komunikace-polní cesty, převodce ŘSD a Státní pozemkový úřad	9 500 131,27 Kč
A.VI.2.	přecenění DM určeného k prodeji, stanovení reálné hodnoty u DFM	21 481 383,84 Kč



# Příloha

sestavená k 31.12.2018  
(v Kč, s přesností na dvě desetinná místa)  
okamžik sestavení: 07.02.2019 12:06:45

Název účetní jednotky: Město Chrudim  
Sídlo: Resselovo náměstí 77  
537 16 Chrudim 1  
Právní forma: územní samosprávný celek  
IČO : 00270211

## Ostatní fondy

### F. Doplnující informace k fondům účetní jednotky

Položka		BĚŽNÉ ÚČETNÍ OBDOBÍ
Číslo	Název	
G.I.	Počáteční stav fondu k 1.1.	5 127 762,97
G.II.	Tvorba fondu	4 285 566,74
	1. Přebytky hospodaření z minulých let	
	2. Příjmy běžného roku, které nejsou určeny k využití v běžném roce	
	3. Převody prostředků z rozpočtu během roku do účelových peněžních fondů	4 285 566,74
	4. Ostatní tvorba fondu	
G.III.	Čerpání fondu	5 078 325,76
G.IV.	Konečný stav fondu	4 335 003,95

# Příloha

sestavená k 31.12.2018  
(v Kč, s přesností na dvě desetinná místa)  
okamžik sestavení: 07.02.2019 12:06:45

Název účetní jednotky: Město Chrudim  
Sídlo: Resselovo náměstí 77  
537 16 Chrudim 1  
Právní forma: územní samosprávný celek  
IČO : 00270211

## Stavby

### G. Doplňující informace k položce ""A.II.3. Stavby"" výkazu rozvahy

Číslo položky	Název položky	ÚČETNÍ OBDOBÍ			
		BĚŽNÉ			MINULÉ
		BRUTTO	KOREKCE	NETTO	
G.	Stavby	2 654 666 574,68	784 222 642,72	1 870 443 931,96	1 851 976 999,89
G.1.	Bytové domy a bytové jednotky	564 613 068,13	148 432 855,00	416 180 213,13	422 909 525,33
G.2.	Budovy pro služby obyvatelstvu	855 623 361,38	248 874 103,00	606 749 258,38	576 669 221,73
G.3.	Jiné nebytové domy a nebytové jednotky	102 531 998,00	26 662 810,00	75 869 188,00	77 270 222,00
G.4.	Komunikace a veřejné osvětlení	717 725 041,29	243 012 216,91	474 712 824,38	466 433 370,11
G.5.	Jiné inženýrské sítě	89 436 040,74	25 027 689,00	64 408 351,74	70 528 084,85
G.6.	Ostatní stavby	324 737 065,14	92 212 968,81	232 524 096,33	238 166 575,87

# Příloha

sestavená k 31.12.2018  
(v Kč, s přesností na dvě desetinná místa)  
okamžik sestavení: 07.02.2019 12:06:45

Název účetní jednotky: Město Chrudim  
Sídlo: Resselovo náměstí 77  
537 16 Chrudim 1  
Právní forma: územní samosprávný celek  
IČO : 00270211

## Pozemky

### H. Doplňující informace k položce ""A.II.1. Pozemky"" výkazu rozvahy

Číslo položky	Název položky	ÚČETNÍ OBDOBÍ			
		BĚŽNÉ		MINULÉ	
		BRUTTO	KOREKCE		NETTO
H.	Pozemky	451 158 662,72		451 158 662,72	449 792 647,22
H.1.	Stavební pozemky	41 018 954,40		41 018 954,40	41 018 954,40
H.2.	Lesní pozemky	120 222 621,20		120 222 621,20	120 222 621,20
H.3.	Zahrady, pastviny, louky, rybníky	66 959 584,07		66 959 584,07	69 714 274,87
H.4.	Zastavěná plocha	204 705 740,33		204 705 740,33	201 034 006,73
H.5.	Ostatní pozemky	18 251 762,72		18 251 762,72	17 802 790,02

# Příloha

sestavená k 31.12.2018  
(v Kč, s přesností na dvě desetinná místa)  
okamžik sestavení: 07.02.2019 12:06:45

Název účetní jednotky: Město Chrudim  
Sídlo: Resselovo náměstí 77  
537 16 Chrudim 1  
Právní forma: územní samosprávný celek  
IČO : 00270211

## I. Doplnující informace k položce ""A.II.4. Náklady z přecenění reálnou hodnotou"" výkazu zisku a ztráty

Číslo položky	Název položky	ÚČETNÍ OBDOBÍ	
		BĚŽNÉ	MINULÉ

I. Náklady z přecenění reálnou hodnotou

- I.1. Náklady z přecenění reálnou hodnotou majetku určeného k prodeji podle § 64
- I.2. Ostatní náklady z přecenění reálnou hodnotou

# Příloha

sestavená k 31.12.2018  
(v Kč, s přesností na dvě desetinná místa)  
okamžik sestavení: 07.02.2019 12:06:45

Název účetní jednotky: Město Chrudim  
Sídlo: Resselovo náměstí 77  
537 16 Chrudim 1  
Právní forma: územní samosprávný celek  
IČO : 00270211

**J. Doplnující informace k položce ""B.II.4. Výnosy z přecenění reálnou hodnotou"" výkazu zisku a ztráty**

Číslo položky	Název položky	ÚČETNÍ OBDOBÍ	
		BĚŽNÉ	MINULÉ
J.	Výnosy z přecenění reálnou hodnotou	19 970 315,71	11 715 780,06
J.1.	Výnosy z přecenění reálnou hodnotou majetku určeného k prodeji podle § 64	19 970 315,71	11 715 780,06
J.2.	Ostatní výnosy z přecenění reálnou hodnotou		

Podpisový záznam:

.....

# Přehled o peněžních tocích

sestavený k 31.12.2018  
(v Kč, s přesností na dvě desetinná místa)  
okamžik sestavení: 07.02.2019 12:06:45

Název účetní jednotky: Město Chrudim  
Sídlo: Resselovo náměstí 77  
537 16 Chrudim 1  
Právní forma: územní samosprávný celek  
IČO : 00270211

Číslo položky	Název položky	Běžné účetní období
P.	Stav peněžních prostředků k 1.lednu	140 891 510,31
A.	Peněžní toky z provozní činnosti	77 818 135,94
Z.	Výsledek hospodaření před zdaněním	68 976 981,65
<hr/>		
A.I.	Úpravy o nepeněžní operace (+/-)	29 441 440,32
<hr/>		
A.I.1.	Odpisy dlouhodobého majetku	46 176 606,99
A.I.2.	Změna stavu opravných položek	1 217 763,05
A.I.3.	Změna stavu rezerv	-595 727,50
A.I.4.	Zisk (ztráta) z prodeje dlouhodobého majetku	-8 767 141,92
A.I.5.	Výnosy z podílů na zisku	
A.I.6.	Ostatní úpravy o nepeněžní operace	-8 590 060,30
<hr/>		
A.II.	Peněžní toky ze změny oběžných aktiv a krátkodobých závazků (+/-)	-11 822 856,03
<hr/>		
A.II.1.	Změna stavu krátkodobých pohledávek	-12 660 908,33
A.II.2.	Změna stavu krátkodobých závazků	358 679,94
A.II.3.	Změna stavu zásob	479 372,36
A.II.4.	Změna stavu krátkodobého finančního majetku	
<hr/>		
A.III.	Zaplacená daň z příjmu včetně doměrku (-)	-8 777 430,00
<hr/>		
A.IV.	Přijaté podíly na zisku	
<hr/>		
B.	Peněžní toky z dlouhodobých aktiv	-51 025 443,32
<hr/>		
B.I.	Výdaje na pořízení dlouhodobých aktiv	-69 708 710,06
<hr/>		
B.II.	Příjmy z prodeje dlouhodobých aktiv	18 684 133,41
<hr/>		
B.II.1.	Příjmy z privatizace státního majetku	
B.II.2.	Příjmy z prodeje majetku Státního pozemkového úřadu	
B.II.3.	Příjmy z prodeje dlouhodobého majetku určeného k prodeji	18 684 133,41
B.II.4.	Ostatní příjmy z prodeje dlouhodobých aktiv	
<hr/>		
B.III.	Ostatní peněžní toky z dlouhodobých aktiv (+/-)	-866,67
<hr/>		
C.	Peněžní toky z vlastního kapitálu, dlouhodobých závazků a dlouhodobých pohledávek	1 728 637,11
<hr/>		
C.I.	Peněžní toky vyplývající ze změny vlastního kapitálu (+/-)	7 285 060,95
<hr/>		
C.II.	Změna stavu dlouhodobých závazků (+/-)	-6 346 135,88
<hr/>		
C.III.	Změna stavu dlouhodobých pohledávek (+/-)	789 712,04
<hr/>		
F.	Celková změna stavu peněžních prostředků	28 521 329,73
H.	Příjmové a výdajové účty rozpočtového hospodaření (+/-)	
R.	Stav peněžních prostředků k rozvahovému dni	169 412 840,04

Podpisový záznam:

.....

# Přehled o změnách vlastního kapitálu

sestavený k 31.12.2018  
(v Kč, s přesností na dvě desetinná místa)  
okamžik sestavení: 07.02.2019 12:06:45

Název účetní jednotky: Město Chrudim  
Sídlo: Resselovo náměstí 77  
537 16 Chrudim 1  
Právní forma: územní samosprávný celek  
IČO : 00270211

		1	2	3	4
Číslo položky	Název položky	Minulé účetní období	Zvýšení stavu	Snížení stavu	Běžné účetní období
Vlastní kapitál Celkem		2 768 470 154,64	625 312 230,85	576 154 601,10	2 817 627 784,39
A.	Jmění účetní jednotky a upravující položky	2 565 676 056,83	25 072 856,56	35 322 019,44	2 555 426 893,95
I.	Jmění účetní jednotky	2 792 526 424,25	14 506 659,73	4 289 031,74	2 802 744 052,24
1.	Změna, vznik nebo zánik přísl. hosp. s maj. státu				
2.	Svěření majetku příspěvkové organizaci				
3.	Bezúplatné převody		9 342 070,97	3 465,00	
4.	Investiční transfery				
5.	Dary				
6.	Ostatní		5 164 588,76	4 285 566,74	
II.	Fond privatizace				
III.	Transfery na pořízení dlouhodobého majetku	391 099 180,10	8 097 715,53	8 509 145,86	390 687 749,77
1.	Svěření majetku příspěvkové organizaci				
2.	Bezúplatné převody				
3.	Investiční transfery		8 097 715,53	19 895,56	
4.	Dary				
5.	Snížení invest. transf. ve věcné a časové souv.			8 489 250,30	
6.	Ostatní				
IV.	Kurzové rozdíly				
V.	Oceňovací rozdíly při prvotním použití metody	-634 778 672,86			-634 778 672,86
1.	Opravné položky k pohledávkám				
2.	Odpisy				
3.	Ostatní				
VI.	Jiné oceňovací rozdíly	16 829 125,34	2 468 481,30	22 523 841,84	-3 226 235,20
1.	Oceňovací rozdíly u cenných papírů a podílů		866,67	1 042 458,00	
2.	Oceňovací rozdíly u majetku určeného k prodeji		2 467 614,63	21 481 383,84	
3.	Ostatní				
VII.	Opravy předcházejících účetních období				
1.	Opravy minulého účetního období				
2.	Opravy předchozích účetních období				
B.	Fondy účetní jednotky	5 127 762,97	4 285 566,74	5 078 325,76	4 335 003,95
C.	Výsledek hospodaření	197 666 334,84	595 953 807,55	535 754 255,90	257 865 886,49
D.	Příjmový a výdajový účet rozpočtového hospodaření				

Podpisový záznam:

.....

Městský úřad v Chrudimí  
Odbor finanční

Vnitřní doklad

TVORBA REZERV PRO ROK 2019

V souladu s ustanovením článku 9 Směrnice č. 9/2011, o opravných položkách a rezervách budou vytvořeny rezervy pro rok 2019 takto:

Celková výše tvorby rezerv, tak jak ji schválila Hlavní inventarizační a náhradová komise na návrh Odboru finančního MěÚ Chrudim, zpracovaného dle článku 8, bodu 1 „směrnice“ činí **5.000.000,- Kč** a je kryta finanční hotovostí na bankovních účtech města.

Rezervy budou vytvořeny na tyto tituly:

- 1) Penále a odvody z provedených neuzavřených kontrol dotačních titulů a vzniklých škod  
**VÝŠE TVOŘENÉ REZERVY 500.000,- Kč**

Důvod tvorby rezervy

- a) Pravděpodobnost rizika: 90 %  
b) Výše rezervy: určena na základě doporučení OFN po konzultaci s administrátory dotací z ÚPR a zkušenostech z minulých let (neuzavřené dotační tituly EU).

- 2) Penále a odvody z provedených neuzavřených kontrol - DPH  
**VÝŠE TVOŘENÉ REZERVY 500.000,- Kč**

Důvod tvorby rezervy

- a) Pravděpodobnost rizika: 90 %  
Souvisí s legislativou v oblasti přenesené daňové povinnosti a povinností, které z ní vyplývají pro město Chrudim. Oblast DPH je vysoce riziková s ohledem na neustálé změny legislativy a nejednotný přístup FÚ a Generálního finančního ředitelství. Riziko trvá (institut nespolehlivého plátce, kdy odpovědnost přechází na příjemce a zavedením registrace BÚ užívaných pro ekonomickou činnost a ukládání sankcí v případě, kdy převod nebude realizován s jejich použitím) a došlo k jeho rozšíření (kontrolní hlášení DPH a sankce z něj vyplývající).  
b) Výše rezervy: určena na základě kvalifikovaného odhadu OFN s ohledem na dosavadní praxi, zpřísnění legislativy, rostoucí objem investic v přenesené působnosti v roce 2019.

- 3) Havárie na majetku města způsobené neočekávanými vlivy, které mohou způsobit akutní zhoršení stavu tohoto majetku včetně provozního, omezují jeho využití a zároveň nejsou kryty pojištěním (tj. finanční spoluúčast města)

**VÝŠE TVOŘENÉ REZERVY 4.000.000,- Kč**

Důvod tvorby rezervy

- a) Pravděpodobnost rizika: 80 %  
b) Výše rezervy: určena na základě doporučení (kvalifikovaného odhadu) OFN s ohledem na dosavadní praxi.

HINK schválila zrušení nečerpaných zákonných rezerv z roku 2018 ve výši 5.000.000,- Kč.

Vytvoření a rozdělení rezerv pro rok 2019 schválila HINK na svém jednání dne 13.2.2019.

V souladu s ustanovením článku 8, odst. 3 Směrnice č. 9/2011, bude informace o vytvoření rezerv předána na vědomí Radě města v příloze zprávy o inventarizaci za rok 2018.

V Chrudimí dne 13.2.2019

MĚSTSKÝ ÚŘAD  
Chrudim  
odbor finanční  
Bc. Hana Vránová  
vedoucí Odboru finančního







**Městský úřad Chrudim**  
Resselovo náměstí 77, 537 16 Chrudim

**Interní audit**

Adresa pracoviště: Pardubická 67, 537 16 Chrudim

---

## **ROČNÍ ZPRÁVA O ČINNOSTI IA**

### **ROK 2018**

OBSAH:

<b>I. Řídící kontrola .....</b>	<b>2</b>
Vnitřní předpisy a normy.....	2
Zhodnocení řídicí kontroly.....	3
Závěr a doporučení .....	3
<b>II. Interní audit .....</b>	<b>4</b>
Interní audity .....	4
Aplikace modelu CAF.....	8
Benchmarkingová iniciativa .....	9
Analýza rizik .....	10
Oznámení o korupci .....	10
Další činnost .....	10
Závěr a doporučení .....	11

## I. ŘÍDÍCÍ KONTROLA

### a) Vnitřní předpisy a normy

V roce 2018 byly aktualizovány či nově vytvořeny a schváleny tyto předpisy a normy:

Číslo	Název	Platnost od:
SM032	Oběh účetních dokladů a archivace dokumentů k projektům	12.06.2018
SM028	Oběh účetních dokladů, vedení účetnictví a hospodářské dispozice	12.12.2018
RA001	Organizační řád	20.11.2018
PP016	Pokyn k provedení inventarizace v roce 2018	31.05.2018
PT010	Pokyn tajemníka č. 1/2018 – realizace projektu MAP	04.07.2018
PT011	Pokyn tajemníka č. 2/2018 – změna organizačního řádu	23.08.2018
PT012	Pokyn tajemníka č. 3/2018 – přerušení dodávky el. energie	29.08.2018
PT013	Pokyn tajemníka č. 4/2018 – přerušení dodávky el. energie	05.09.2018
OT003	Pravidla a pokyny pro čerpání zaměstnaneckých benefitů	22.01.2018
SM010	Pravidla pro odměňování zaměstnanců úřadu	23.01.2018
PS001	Příkaz, kterým se stanoví postup k peněžnímu styku v závěru r. 2018	12.11.2018
SM033	Systém zpracování a ochrany osobních údajů	01.10.2018
PP001	Zásady pro poskytování cestovních náhrad	30.01.2018
OT001	Zásady čerpání sociálního fondu	01.01.2018
OT002	Kolektivní smlouva na rok 2018	19.01.2018

Vnitřními předpisy se konkretizují práva a povinnosti zaměstnanců vyplývající z pracovních smluv a pracovních náplní. Vydávají se v chronologických řadách, vždy pro ucelenou oblast a pro činnosti dlouhodobějšího a opakovaného charakteru. Zpracovatelem příslušného předpisu z hlediska věcného obsahu je vždy odvětvový odbor. V souladu se směrnicí SM025 – Řízení OŘD (organizačně řídicí dokumentace) vede Odbor kanceláře tajemníka evidenci interních předpisů v informačním systému městského úřadu ManaDesk, ve kterém jsou uvedeny všechny informace o dokumentu vč. samotného předpisu. Vedoucí odborů, kteří mají z hlediska věcného obsahu za předpisy odpovědnost, jsou povinni průběžně vyhodnocovat jejich aktuálnost a provádět případné změny v návaznosti na aktuálně platnou legislativu a změny uvnitř úřadu. V současné době je ošetřena většina činností úřadu vnitřními předpisy, které jsou srozumitelné a přehledné a jsou v souladu s příslušnými právními normami. Všichni zaměstnanci úřadu mají přístup do informačního systému ManaDesk, kde jim jsou k dispozici veškeré předpisy a kde také elektronicky potvrzují, že s nimi byli seznámeni.

## **b) Zhodnocení řídicí kontroly**

Odpovědnost za organizování, řízení a zajištění přiměřenosti a účinnosti finanční kontroly a kontroly má starosta města v rámci své pravomoci. Prostřednictvím vedoucích zaměstnanců nebo k tomu pověřených zaměstnanců byly zajišťovány řídicí kontroly jako předběžné, průběžné a následné. Předběžnou kontrolu již stabilně zajišťovali pracovníci v souladu s vnitřním předpisem ve funkcích příkazce operace, správce rozpočtu a hlavní účetní. Průběžná a následná řídicí kontrola byla uskutečněna na jednotlivých odborech na základě vypracovaných ročních plánů kontrolní činnosti.

I v letošním roce vyhodnocení kontrolní činnosti, které provedli vedoucí organizačních jednotek, na straně jedné ukazuje, že řídicí kontrola se stala součástí jejich každodenní práce a že společně se zavedenými informačními systémy vytváří podmínky pro předcházení nepříznivých rizik a odstraňuje nebo alespoň zmírňuje nežádoucí dopady v případě jejich naplnění. Na straně druhé se lze setkat i s případy, kdy je řídicí kontrola oficiálně prováděna a také vcelku věrohodně zaznamenávána, ale ve skutečnosti jsou záznamy o kontrole pouze formální. Což dokládají zprávy z IA, kdy u některých auditovaných činností byly zjištěny nedostatky v zajištění přiměřeného systému vnitřní řídicí kontroly prováděné vedoucími zaměstnanci a také plány kontrolní činnosti, které pružně nereagují na zjištění vnějších kontrol.

Řídicí kontroly byly, shodně jako v minulých letech, zaměřeny především na kontrolu dodržování právních předpisů, úkolů uložených RM a ZM a dodržování interních předpisů. Dále pak na hospodárné vynakládání finančních prostředků, dodržování rozpočtu a rozpočtových opatření, pracovních postupů a povinností, pracovní doby, správnost cestovních příkazů atd. Předmětem kontrol u zpracovatelů vnitřních předpisů byla i jejich aktuálnost. Příslušnými odbory byly prováděny i průběžné veřejnosprávní kontroly v oblasti čerpání poskytnutých dotací. Na základě provedených řídicích kontrol byla zjištěna méně závažná pochybení, u všech zjištění byla přijata opatření k nápravě.

## **Závěr a doporučení**

**Vnitřní kontrolní systém je nastaven a je vedoucími zaměstnanci organizačních jednotek zabezpečován. Řídicí kontrola dle předložených zpráv dosáhla na vybraných odborech takové úrovně, že vytváří podmínky pro předcházení nepříznivých rizik a odstraňuje nebo alespoň zmírňuje nežádoucí dopady v případě jejich naplnění.**

**Systém lze hodnotit jako přiměřený a dostatečně účinný, který je schopen reagovat na změny ekonomických a právních podmínek. Doporučuji dále provádět řídicí kontrolu, která by se však neměla stávat pouze formální činností, ale efektivním nástrojem pro předcházení možných rizik.**

**Provádění řídicí kontroly je i nadále nutné, neboť je to důležitý nástroj, který by měl včas zjišťovat, vyhodnocovat a minimalizovat provozní, finanční, právní a jiná rizika vznikající v souvislosti s plněním schválených záměrů a cílů. Vnitřní kontrolní systém by měl být též zaměřen především na podávání informací na všech úrovních řízení o výskytu závažných nedostatků a o přijímaných a plněných opatření k jejich nápravě.**

## II. INTERNÍ AUDIT

Na základě ročního plánu interních auditů byly dle § 28 odst. 4 zákona č. 320/2001 Sb., o finanční kontrole ve veřejné správě a o změně některých zákonů, ve znění pozdějších předpisů, provedeny tyto interní audity:

### a) Prověření čerpání dotací z ESF – „Podpora sociální práce v obci Chrudim a ve správním obvodu ORP“ a „Efektivní řízení sítě služeb pro ohrožené děti“

Předmětem interního auditu bylo:

Auditován byl Odbor sociálních věcí, který je na městském úřadě odpovědný za realizaci projektů „Podpora sociální práce v obci Chrudim a ve správním obvodu obce s rozšířenou působností“ – I2 a „Efektivní řízení sítě služeb pro ohrožené děti v ORP“ – E2 v rámci dotací poskytnutých z Evropského sociálního fondu, operační program Zaměstnanost.

Předmět auditu byl vymezen v následujících krocích:

- prověřit dodržování právních předpisů - zákona č. 320/2001 Sb., o finanční kontrole, ve znění pozdějších předpisů, zákona č. 563/1991 Sb., o účetnictví, ve znění pozdějších předpisů, zákona č. 218/2000 Sb., o rozpočtových pravidlech, ve znění pozdějších předpisů, zákona č. 340/2015 Sb., o registru smluv, ve znění pozdějších předpisů
- posoudit dodržování vnitřních předpisů – SM028 – Oběh účetních dokladů, vedení účetnictví a hospodářské operace, SM018 – O zadávání veřejných zakázek, SM031 – Registr smluv, SM024 – Centrální registr smluv,
- zhodnocení vnitřního kontrolního systému.

Doporučení:

Na základě zjištění vyplývajících z provedeného auditu a s ohledem na zdokonalení kvality vykonávaných činností a předcházení či zmírnění možných rizik doporučuji:

- Zpracovat interní předpis, který bude v rámci projektů E2 a I2 řešit konkrétní postupy při oběhu účetních dokladů, manipulaci s došlými a z činnosti úřadu vzniklými dokumenty ve vztahu k těmto projektům a rovněž určí kompetence a odpovědnosti manažerů za jednotlivé transakce.
- Vystavit podpisové vzory pro projekt E2 (viz čl. 23 SM028) a předat na OFN.
- Zajistit trvalost účetních dokladů v souladu s § 8 zákona č. 563/1991 Sb., o účetnictví, ve znění pozdějších předpisů (tzn. pořizovat fotokopie paragonů vystavených tepelnou tiskárnou). Doba uchování dokumentů je 10 let.
- V případě, kdy jsou finanční prostředky vynaloženy na občerstvení, je nutno uvést vztah ke konkrétní akci, případně doložit prezenční listinu nebo zápis z jednání.
- K uzavřené smlouvě vždy vystavovat pouze jednu „dvojkovou“ objednávku s blokadou finančních prostředků v rozpočtu ve výši ročního plnění.
- Veškeré dokumenty, na základě kterých bylo účtováno v souvislosti s realizací projektů, musí být založeny v dokumentech projektu (cestovní příkazy a další).

- Dodržovat vyhlášku č. 416/2004 Sb., kterou se provádí zákon o finanční kontrole. Nelze vystavovat účetní doklady, na kterých je shodný příjemce finanční hotovosti, schvalovatel a vystavovatel dokladu. Všechny výdajové pokladní doklady musí obsahovat přílohu č. 6 směrnice SM028.
- U rekapitulace mezd musí být před zaúčtováním provedena předběžná finanční kontrola příkazcem operace a správcem rozpočtu s podpisovým záznamem.
- Prokazatelně seznámit projektovou manažerku s vnitřními předpisy úřadu, zejména se směrnicemi: SM028 – Oběh účetních dokladů, vedení účetnictví a hospodářské operace, SM018 – O zadávání veřejných zakázek, SM031 – Registr smluv, SM024 – Centrální registr smluv.
- U budoucích nově realizovaných projektů ukládat všechny související účetní doklady na OFN, aby mohlo docházet k průběžné kontrole. Rovněž doporučuji, aby účetní operace byly zaznamenávány do účetnictví města pracovníkem OFN.

#### Závěr:

Zjištěné skutečnosti neprokázaly v auditované činnosti závažné nedostatky, byly však zjištěny nedostatky v zajištění přiměřeného systému vnitřní řídicí kontroly prováděné vedoucími zaměstnanci.

#### **b) „Prověření systému environmentálního řízení a auditu (EMAS)“**

##### Předmětem interního auditu bylo:

Auditován byl Odbor životního prostředí, který na městském úřadě zodpovídá za udržování systému EMAS a všichni zaměstnanci dle jednotlivých odpovědností a povinností vycházejících z Příručky systému environmentálního řízení a auditu.

Úkolem auditu bylo opětovně posoudit, zda v rámci zavedeného systému EMAS jsou pracovníky úřadu plněny povinnosti a odpovědnosti vycházející z Příručky a zda se staly součástí jejich běžné činnosti.

Předmět auditu byl vymezen v následujících krocích:

- prověřit dodržování Příručky systému environmentálního řízení a auditu (EMAS),
- provést kontrolu plnění uložených doporučení z interního auditu č. 03/2016,
- prověření nedostatků specifikovaných ve zprávě o výsledcích ověření platnosti environmentálního prohlášení z roku 2017.

##### Doporučení:

Na základě zjištění vyplývajících z provedeného auditu a s ohledem na zdokonalení kvality vykonávaných činností a předcházení či zmírnění možných rizik doporučuji:

- Evidenční knihu zařízení předkládat kontrolním orgánům a certifikovaným pracovníkům k záznamu o provedené údržbě, servisu či kontrole úniků.

- Předložit k projednání radě města a následně zastupitelstvu města zprávu, kterou se v souladu s čl. 4.6 Příručky systému environmentální řízení a auditu provede přezkoumání vedením organizace.

#### Závěr:

Na základě zjištění z provedeného auditu lze konstatovat, že povinnosti vyplývající z Příručky systému environmentálního řízení a auditu jsou dodržovány. Doporučení z dříve realizovaného interního auditu nebylo realizováno.

Zjištěné skutečnosti neprokázaly v auditované činnosti závažné nedostatky a auditovaná činnost je zajištěna přiměřenou vnitřní kontrolou.

Neshoda vyplývající ze Záznamu o neshodě a o opatření k nápravě č. 5/2012 nadále přetrvává.

#### **c) „Prověření evidence, vyúčtování, inventarizace a odvodu hotovosti z příkazových bloků“**

##### Předmětem interního auditu bylo:

Auditován byl Odbor finanční, který dle organizačního řádu pro potřebu městského úřadu a orgánů města pořizuje příkazové (do 30. 6. 2017 pokutové) bloky, vede jejich evidenci a přidělování a provádí jejich vypořádání vůči Krajskému úřadu Pardubického kraje. Dále se audit týkal odborů, které v auditovaném období používaly příkazové (pokutové) bloky, Odboru správního, Odboru dopravy, Obecního živnostenského úřadu a městské policie.

Předmět auditu byl vymezen v následujících krocích:

- prověřit dodržování právních předpisů - zákona č. 320/2001 Sb., o finanční kontrole, ve znění pozdějších předpisů, zákona č. 563/1991 Sb., o účetnictví, ve znění pozdějších předpisů a pokynů číslo MF-2 o evidenci pokutových bloků, vyúčtování pokutových bloků a vyúčtování peněz za pokutové bloky vydané v blokových řízeních od 1. 1. 2013, MF-15 o stanovení druhů příkazových bloků a o jejich evidenci, MF-16 k provádění fyzické likvidace pokutových bloků,
- posoudit dodržování vnitřních předpisů – SM028 – Oběh účetních dokladů, vedení účetnictví a hospodářské operace,
- zhodnocení vnitřního kontrolního systému.

#### Doporučení:

Na základě zjištění vyplývajících z provedeného auditu a s ohledem na zdokonalení kvality vykonávaných činností a předcházení či zmírnění možných rizik doporučuji:

- Zpracovat interní předpis (případně doplnit do směrnice SM028 – Oběh účetních dokladů, vedení účetnictví a hospodářské operace), který bude řešit nastavení postupů a odpovědností v rámci agendy příkazových bloků (pořízení, evidence, výdej, vrácení, vyúčtování příkazových bloků, lhůty pro odvod a zaúčtování vybrané hotovosti, kontrola odvedené hotovosti a archivace).

- Při aktualizaci Organizačního řádu upravit dle skutečnosti čl. VII odst. 4 písm. b) „*pro potřeby MěÚ a orgánů města pořizuje příkazové (pokutové) bloky, vede jejich evidenci a přidělování a provádí jejich vypořádání vůči Krajskému úřadu Pardubického kraje*“.
- Veškeré příkazové bloky jsou tiskopisy přísně zúčtovatelné, proto je třeba jejich vyúčtování za městský úřad přikládat jako součást inventarizace.
- Při odvodu finanční hotovosti za pokuty na místě zaplacené vždy uvádět číslo bloku nebo jméno obviněného.

#### Závěr:

Auditovaná činnost není upravena vnitřním předpisem, nejsou nastaveny jednotné postupy a odpovědnosti. Zjištěné skutečnosti neprokázaly v auditované činnosti závažné nedostatky, na městském úřadě však byly zjištěny nedostatky v zajištění přiměřeného systému vnitřní řídicí kontroly prováděné vedoucími zaměstnanci.

#### **d) „Zjištění z externích kontrol za období 2016 – 2018“**

##### Předmětem interního auditu bylo:

Auditován byl Odbor kanceláře tajemníka, který dle příkazu tajemníka vede Centrální evidenci veškerých vnějších kontrol a všechny relevantní odbory z hlediska uskutečněných kontrol.

Předmět auditu byl vymezen v následujících krocích:

- posoudit dodržování vnitřních předpisů – PT004 Centrální evidence vnějších kontrol prováděných na MěÚ RA004 Kontrolní řád města Chrudim,
- zhodnocení vnitřního kontrolního systému.

##### Doporučení:

Na základě zjištění vyplývajících z provedeného auditu a s ohledem na zdokonalení kvality vykonávaných činností a předcházení či zmírnění možných rizik doporučuji:

- V případě, že protokol o kontrole ukládá příslušnému odboru opatření k nápravě, je třeba, aby pracovnice sekretariátu tajemníka tyto úkoly evidovala a sledovala jejich plnění.

##### Závěr:

Na základě zjištění z provedeného auditu lze konstatovat, že auditované činnosti jsou v souladu s interními předpisy. Zjištěné skutečnosti neprokázaly v auditované činnosti závažné nedostatky, byly však zjištěny nedostatky v zajištění přiměřeného systému vnitřní řídicí kontroly prováděné vedoucími zaměstnanci.



## Aplikace modelu CAF

V letošním roce jsme provedli již třinácté hodnocení dle modelu CAF, z toho poosmé jsme použili bodové hodnocení s „jemným rozlišením“. Naším cílem je co nejlépe analyzovat jednotlivá subkritéria a z tohoto důvodu jsme v části předpokladů hodnotili všechny příklady ve všech fázích cyklu PDCA.

Součástí realizace bylo:

- plnění akčních plánů zlepšování z předcházejících let,
- vlastní sebehodnocení úřadu metodou CAF (2006) za r. 2018,
- zpracování sebehodnotící zprávy,
- vypracování akčního plánu zlepšování pro r. 2019
- vyhodnocení akčního plánu zlepšování pro r. 2018

V rámci plnění akčních plánů zlepšování proběhly tyto činnosti:

- opětovně byl proveden monitoring a měření klíčových procesů,
- byl zopakován dotazníkový průzkum spokojenosti pracovníků MÚ Chrudim,
- pokračovalo se v rozšiřování energetického managementu na všech budovách a zařízeních města s cílem efektivního řízení a snižování spotřeby energie,
- částečně byl proveden rozbor výsledků porovnání v jednotlivých agendách BI 2005 vč. porovnání s analýzami z předcházejících let.

### Závěr:

Dlouhodobě stabilních výsledků na velmi dobré úrovni dosahujeme v části, kde se hodnotí předpoklady (kritérium 1 až 5). Dosážené výsledky se daří udržovat či dále ještě mírně zlepšovat prostřednictvím akčních plánů zlepšování. Nejlepší předpoklady úřad vytváří v rámci kritéria 4 – „Partnerství a zdroje“ a kritéria 5 – „Řízení procesů a změn“, což se odráží ve vysokém bodovém hodnocení. K mírnému nárůstu bodového hodnocení došlo i v kritériu 1 – „Vedení“. Naopak nejnižší bodové hodnocení vykazuje subkritérium 1.3 - „Motivování a podpora zaměstnanců v organizaci a vedení příkladem“, u kterého se nám dlouhodobě nedaří vytvářet dostatečné předpoklady pro naplňování vytyčených cílů. Úřadu dlouhodobě chybí koncepce řízení lidských zdrojů, a to i přesto, že její dílčí části (systemizace pracovních míst a hodnocení zaměstnanců) jsou opakovaně označovány za slabé stránky úřadu společně s nedostatečným využitím funkcionalit ManaDesku pro zaměstnance a jsou zařazovány do plánu zlepšování. Dosud však nebyly vytvořeny podmínky pro jejich naplnění.

Tento stav vyplývá i z grafického znázornění, kdy nezpůsobilost zajistit dostatečné předpoklady v subkritériu 1.3 - „Motivování a podpora zaměstnanců v organizaci a vedení příkladem“ je příčinou toho, že nedisponujeme „výsledky, které by nám umožnily zvýšit bodové hodnocení u kritéria 7 – „Zaměstnanci“, subkritéria: „Výsledky měření spokojenosti a motivace zaměstnanců“ a „Ukazatele výsledků organizace ve vztahu k zaměstnancům“ a z tohoto důvodu zde vykazujeme nejnižší bodové hodnocení.

V letošním roce byla po třech letech opět zjišťována „Spokojenost a motivace zaměstnanců“, poprvé formou elektronického dotazníku. Oproti roku 2015, kdy byla návratnost vyplněných dotazníků 52,2 %, mírně vzrostl počet respondentů, a to na 55 %. Výsledky dotazníkového šetření celkově vykazují stabilní nebo mírně se zlepšující trend. Negativní trend byl zaznamenán v oblasti komunikace v organizaci, kde jako problematické byly hodnoceny spolupráce mezi odbory a tok informací mezi odbory. „Nejhorší“ známku 2,8 (1 velmi spokojen, 5 velmi nespokojen) byla hodnocena otázka, která se dotýkala možnosti ovlivňovat

strategii organizace. Dále byly zaznamenány připomínky k oblasti vytápění kanceláří (týká se chladnějších místností a netěsností oken), stavu sociálních zařízení na Pardubické ul. a oblasti odměňování (absence cílových odměn, netransparentnost odměn).

Nejvyšší nárůst bodového hodnocení v části, kde tým hodnotí „výsledky“ je u kritéria 8 – Společnost – výsledky“, sukritéria 8.1 – „Výsledky měření vlivu na společnost v oblastech důležitých pro zainteresované strany“ a 8.2 – „Ukazatele výkonnosti ve společenské oblasti stanovené organizací“

Ostatní kritéria (6,9) vykazují sice v bodovém hodnocení v letošním roce velmi mírně stoupající trend, ale ten je zapříčiněn způsobem hodnocení. Po období, kdy se nám dařilo dosahovat rostoucího trendu nyní následuje období stabilních výsledků nebo mírného pokroku, které je na bodové stupnici hodnoceno méně než trend rostoucí. Přesto se jedná o pozitivní směr, který je třeba do budoucna zachovat. Za slabé stránky těchto kritérií tým označil „omezené možnosti pro občany provádět elektronické hodnocení přes webové stránky města“ a „nedostatečnou zpětnou vazbu v rámci vnitřního kontrolního systému“ (náprava zjištění z interních auditů a vnitřních kontrol nemá nastavena pravidla vymahatelnosti).

I nadále je třeba se soustředit na vytváření podmínek, které umožní stanovit si odpovídající cíle, které povedou k odstraňování slabých stránek a zároveň budou vytvářet předpoklady pro zachování nebo rozvíjení silných stránek úřadu.

### **Benchmarkingová iniciativa**

V průběhu roku 2018 byl proveden sběr dat za rok 2017 v 54 agendách přeneseného výkonu státní správy, vybraných samosprávných, finančních, personálních a provozních agendách do on-line databáze, která umožňuje okamžité zpracování do přednastavených poměrových ukazatelů a tím i okamžité porovnávání výsledků. Součástí této metody je i účast na jednáních pracovní skupiny, jejíž činnost byla mimo jiné zaměřena na prezentaci benchmarkingových výsledků a dále byly prezentovány dobré praxe v oblastech: elektronického objednávkového systému, platových tříd, žádostí o využití dronů, koordinovaných stanovisek, venkovních reklam, dotačních programů pro seniory, rezidentního parkování, biologicky rozložitelného komunálního odpadu, nájemného v obecních bytech, využití portálu občana nebo úředníka, metropolitních sítí. Nadále platí, že je všem členům pracovní skupiny na základě jejich žádosti průběžně poskytována dobrá praxe.

V průběhu roku 2018 byly zpracovány a prezentovány tyto analýzy:

- Profil úřadu,
- Profil města,
- Stavební úřad,
- SPOD a agend v sociální oblasti,
- Občanskosprávní agendy,
- Životní prostředí,
- Živnostenský úřad,
- Územní plánování a památková péče,
- Dopravněsprávních agend,
- Školství,

- Provozních agend,
- Klíčové ukazatele výkonu státní správy v přepočtu na zaměstnance,
- Finanční agendy,
- Rating 2017,
- Absorční kapacity,
- Přestupků.

V souladu s příkazem tajemníka č. 3/2009 – využití benchmarkingu jako nástroje řízení kvality na odborech MěÚ byla některými vedoucími jednotlivých odborů opakovaně provedena porovnání v jednotlivých agendách. Součástí těchto vyhodnocení jsou silné i slabé stránky sledované agendy a odůvodnění daného stavu příslušným vedoucím odboru.

### **Analýza rizik**

Ve spolupráci s vedoucími odborů byla provedena identifikace rizik a jejich vyhodnocení, určení stupně významnosti rizik a určení způsobu řízení rizik. Katalog rizik je výsledkem provedené analýzy rizik v oblastech předmětu činnosti městského úřadu v Chrudimi. Obsahuje nejzávažnější rizika a je jedním ze základních podkladových materiálů pro zpracování strategického plánu interního auditu. Katalog rizik vychází ze seznamu všech analyzovaných rizik, který byl vypracován na základě katalogů rizik jednotlivých odborů MěÚ. Katalogy rizik jednotlivých odborů MěÚ byly podkladem pro zaměření plánů kontrolní činnosti vedoucích zaměstnanců na všech řídicích úrovních v rámci vnitřního řídicího a kontrolního systému městského úřadu.

### **Oznámení o korupci**

V roce 2018 bylo v rámci protikorupční linky přijato jedno oznámení, které se týkalo nevyřízené stížnosti. Šetřením bylo zjištěno, že toto podání nebylo z důvodu administrativní chyby předáno k zapsání do evidence stížností. Ze strany vedoucí odboru byla ihned zjednána náprava a stížnost byla vyřízena.

### **Další činnost**

- Konzultační a metodická činnost při zadávání veřejných zakázek a v rámci vyúčtování poskytnutých dotací, vč. centrálního registru dotací.
- Konzultační a metodická činnost v oblasti aplikace zákona č. 340/2015 Sb., o zvláštních podmínkách účinnosti některých smluv, uveřejňování těchto smluv a o registru smluv.
- Průběžná kontrola prací v systému CES (centrální evidence smluv).
- Monitoring a koordinace prací vedoucích k odstranění rizik vytipovaných externí auditorkou při prezkumu hospodaření včetně doplnění nově vzniklých.
- Zkompletování a zveřejnění informací o kontrolách dle § 26 zákona č. 255/2012 Sb., o kontrole (kontrolní řád), ve znění pozdějších předpisů.
- Účast na vybraných vzdělávacích akcích:

- GDPR – základní školení.
- Konzultační a metodická činnosti při zpracování a posuzování vnitřních předpisů:
  - Oběh účetních dokladů a archivace dokumentů k projektům,
  - Oběh účetních dokladů, vedení účetnictví a hospodářské operace – příkazní bloky,
  - Dotační programy.

### **Závěr a doporučení:**

Zaměření činnosti interního auditu vycházelo ze zpracovaného ročního plánu interních auditů. Byly realizovány 4 naplánované audity, Benchmarkingová iniciativa a aplikace modelu CAF vč. vypracování sebehodnotící zprávy, plánu zlepšování pro rok 2019 a vyhodnocení plánu zlepšování na rok 2018. Dále byl ve spolupráci s vedoucími jednotlivých odborů zpracován Katalog rizik na období 2018 -2019. V rámci protikorupční linky bylo přijato jedno oznámení, které se týkalo nevyřízení stížnosti.

Z provedených interních auditů nebylo detekováno závažné zjištění nasvědčující, že by byl spáchán trestný čin nebo došlo k neoprávněnému použití, zadržení, ztrátě nebo poškození veřejných prostředků v hodnotě přesahující 300 tis. Kč.

Průběžně je prováděna kontrola plnění doporučení ke zkvalitnění řízení provozní a finanční činnosti úřadu, ke zkvalitnění vnitřního kontrolního systému, k předcházení nebo ke zmírnění rizik a k přijetí opatření k nápravě zjištěných nedostatků. Průběžně je rovněž prováděn monitoring vnitřního kontrolního systému, především v oblasti centrální evidence smluv.

V Chrudimi 22. ledna 2019

Roční zpráva o činnosti byla vypracována v souladu s § 31, odst. 3, zákona č. 320/2001 Sb., o finanční kontrole ve veřejné správě a o změně některých zákonů, ve znění pozdějších předpisů.

Zpracovala:



Ing. Milena Rubášová, interní auditorka

Rozdělovník:

1x starosta

1x tajemník MěÚ

1x IA

Zkratky (abecedně):

CAF	Společný hodnotící rámec
EMAS	Systém environmentálního řízení
ESF	Evropský sociální fond
E2	Efektivní řízení sítě služeb pro ohrožené děti v ORP
GDPR	Obecné nařízení o ochraně osobních údajů
ID	Identifikátor
I2	Podpora sociální práce v obci Chrudim a ve správním obvodu obce s rozšířenou působností
PDCA	Plánuj – proved' – ověř – jednej)



# Městský úřad Chrudim

Odbor finanční, úsek kontroly

## Zpráva o činnosti v oblasti veřejnosprávní kontroly a ostatní kontrolní činnosti úseku kontroly OFN

### ROK 2018

V souladu se zákonem č. 320/2001 Sb., o finanční kontrole a o změně některých zákonů (zákon o finanční kontrole), ve znění pozdějších předpisů, dále vyhláškou č. 416/2004 Sb., v platném znění, kterou se provádí zákon o finanční kontrole, zákonem 250/2000 Sb., o rozpočtových pravidlech územních rozpočtů, ve znění pozdějších předpisů, platným Kontrolním řádem města Chrudim, a Harmonogramem kontrolní činnosti v organizacích města Chrudim a u příjemců veřejné finanční podpory na rok 2018, byla v období 1-12/2018 kontrola provedena u níže uvedených subjektů:

OFN, úsek kontroly v prvním a druhém týdnu roku 2018 prověřil 67 odevzdaných vyúčtování veřejných finančních podpor za rok 2017 v celkové výši 2 281 tis. Kč. V posledním týdnu roku 2018 bylo prověřeno 43 vyúčtování poskytnutých veřejných finančních podpor za rok 2018 v celkové hodnotě 1 269 tis. Kč.

*Viz Záznam o úkonech předcházejících kontrole ze dne 23. ledna 2018*

*Přímá dotace, příspěvek na podporu sportu a tělovýchovy v Chrudimi, dotace pro kulturní neziskové aktivity, dotace ostatní – nezařaditelné mezi sport a kulturu, granty v rámci programu zdravé město a místní agenda 21, peněžité dary Rady města Chrudim, další poskytnuté dotace městem Chrudim*

#### **1. Junák - český skaut, středisko Chrudim, z. s.**

Město Chrudim poskytlo v roce 2017:

*Dotace ostatní – nezařaditelná mezi sport a kulturu ve výši 35 000 Kč.*

#### ***Kontrolní zjištění:***

Nedostatky nebyly zjištěny, opatření nebylo třeba ukládat, dotace byla čerpána v plné výši v souladu se smlouvou.

*Viz protokol č. 1/2018 z kontroly ze dne 29. ledna 2018*

#### **2. Spolek rodičů a přátel DDM Chrudim**

Město Chrudim poskytlo v roce 2017 následující podporu v celkové výši 17 000 Kč.

*Dotace ostatní na projekt „Zahradní slavnosti pro MŠ a ZŠ“ ve výši 5 000 Kč*

*Dotace ostatní na projekt „Karneval“ ve výši 4 000 Kč*

*Dotace ostatní na projekt „Pohádkový park“ ve výši 8 000 Kč*

***Kontrolní zjištění:***

Nedostatky nebyly zjištěny, opatření nebylo třeba ukládat, dotace byly čerpány v plné výši v souladu se smlouvou.

*Viz protokol č. 2/2018 z kontroly ze dne 1. února 2018*

**3. Vodní záchranná služba ČČK Chrudim, pobočný spolek**

Město Chrudim poskytlo v roce 2017 následující podporu v celkové výši 62 700 Kč.

*Dotace ostatní na činnost ve výši 20 000 Kč*

*Dotace ostatní na projekt „Pomoc, topím se!“ ve výši 5 000 Kč*

*Dotace sportovní ve výši 7 700 Kč*

*Dotace přímá ve výši 30 000 Kč*

***Kontrolní zjištění:***

Nedostatky nebyly zjištěny, opatření nebylo třeba ukládat, dotace byly čerpány v plné výši v souladu se smlouvou.

*Viz protokol č. 3/2018 z kontroly ze dne 5. února 2018*

**4. Chrudimská komorní filharmonie, zapsaný spolek**

Město Chrudim poskytlo v roce 2017 následující podporu v celkové výši 110 000 Kč.

*Peněžitý dar RM ve výši 40 000 Kč*

*Peněžitý dar RM ve výši 15 000 Kč*

*Dotace kulturní ve výši 10 000 Kč*

*Dotace kulturní ve výši 45 000 Kč*

***Kontrolní zjištění:***

Nedostatky nebyly zjištěny, opatření nebylo třeba ukládat, dotace a dary byly čerpány v plné výši v souladu se smlouvou.

*Viz protokol č. 4/2018 z kontroly ze dne 5. února 2018*

**5. Centrum pro zdravotně postižené a seniory Pardubického kraje o. p. s., pracoviště Chrudim**

Město Chrudim poskytlo v roce 2017 podporu v celkové výši 30 000 Kč.

*Dotace ostatní na činnost ve výši 20 000 Kč*

*Grant na projekt „Poradna pro sluchově postižené občany“ ve výši 10 000 Kč*

***Kontrolní zjištění:***

Nedostatky nebyly zjištěny, opatření nebylo třeba ukládat, dotace a grant byly čerpány v plné výši v souladu se smlouvou.

*Viz protokol č. 5/2018 z kontroly ze dne 6. února 2018*

#### **6. Národopisný soubor Kohoutek, z.s.**

Město Chrudim poskytlo v roce 2017 následující podporu v celkové výši 37 000 Kč.

*Dotace kulturní ve výši 5 000 Kč*

*Dotace kulturní ve výši 20 000 Kč*

*Dotace kulturní ve výši 12 000 Kč*

#### ***Kontrolní zjištění:***

Nedostatky nebyly zjištěny, opatření nebylo třeba ukládat, dotace byly čerpány v plné výši v souladu se smlouvou.

*Viz protokol č. 6/2018 z kontroly ze dne 14. února 2018*

#### **7. Gymnázium Josefa Ressela, Chrudim, Olbrachtova 291**

Město Chrudim poskytlo v roce 2017 následující podporu v celkové výši 8 000 Kč

*Dotace kulturní ve výši 2 000 Kč*

*Dotace kulturní ve výši 3 000 Kč*

*Dotace kulturní ve výši 3 000 Kč*

#### ***Kontrolní zjištění:***

Nedostatky nebyly zjištěny, opatření nebylo třeba ukládat, dotace byly čerpány v plné výši v souladu se smlouvou.

*Viz protokol č. 7/2018 z kontroly ze dne 7. února 2018*

#### **8. Spolek sběratelů a přátel exlibris Praha**

Město Chrudim poskytlo v roce 2017 *peněžitý dar RM* ve výši 15 000 Kč.

#### ***Kontrolní zjištění:***

Nedostatky nebyly zjištěny, opatření nebylo třeba ukládat, dar byl čerpán v plné výši v souladu se smlouvou.

*Viz protokol č. 8/2018 z kontroly ze dne 5. února 2018*

#### **9. Základní umělecká škola BONIFANTES, Pardubice**

Město Chrudim poskytlo v roce 2017 *peněžitý dar RM* ve výši 10 000 Kč.

#### ***Kontrolní zjištění:***

Nedostatky nebyly zjištěny, opatření nebylo třeba ukládat, dar byl čerpán v plné výši v souladu se smlouvou.

*Viz protokol č. 9/2018 z kontroly ze dne 7. února 2018*

#### **10. Hokejový club Chrudim, z. s., zimní stadion**



Město Chrudim poskytlo v roce 2017 následující podporu v celkové výši 459 800 Kč.

*Dotace sportovní I. kolo v celkové výši 408 800 Kč*

- 320 000 Kč doprava mládeže
- 65 800 Kč vlastní sportovní činnost
- 23 000 Kč pořádání akcí

*Dotace sportovní II. kolo na dopravu mládeže ve výši 31 000 Kč*

*Peněžitý dar Rady města Chrudim ve výši 20 000 Kč*

***Kontrolní zjištění:***

Nedostatky nebyly zjištěny, opatření nebylo třeba ukládat, dotace a dar byly čerpány v plné výši v souladu se smlouvou.

*Viz protokol č. 10/2018 z kontroly ze dne 13. března 2018*

**11. Sportovní areály města Chrudim, s. r. o.**

Město Chrudim poskytlo v roce 2017 následující podporu v celkové výši 800 000 Kč.

*Dotace účelová (středotlaká UV lampa) ve výši 200 000 Kč*

*Dotace účelová (nákladní vozidlo MAN) ve výši 600 000 Kč*

***Kontrolní zjištění:***

Nedostatky nebyly zjištěny, opatření nebylo třeba ukládat, dotace byly čerpány v plné výši v souladu se smlouvou.

*Viz protokol č. 11/2018 z kontroly ze dne 9. února 2018*

**12. Kraso Chrudim, zapsaný spolek**

Město Chrudim poskytlo v roce 2017 *peněžitý dar RM ve výši 5 000 Kč.*

***Kontrolní zjištění:***

Nedostatky nebyly zjištěny, opatření nebylo třeba ukládat, dar byl čerpán v plné výši v souladu se smlouvou.

*Viz protokol č. 12/2018 z kontroly ze dne 7. února 2018*

**13. MD dance studio Chrudim, z. s.**

Město Chrudim poskytlo v roce 2017 následující podporu v celkové výši 113 450 Kč.

*Dotace sportovní ve výši 102 450 Kč I. kolo*

*Dotace sportovní ve výši 11 000 Kč II. kolo*

***Kontrolní zjištění:***

Nedostatky nebyly zjištěny, opatření nebylo třeba ukládat, dotace byly čerpány v plné výši v souladu se smlouvou.

*Viz protokol č. 13/2018 z kontroly ze dne 19. února 2018*

#### **14. Péče o duševní zdraví, z. s., Pardubice**

Město Chrudim poskytlo v roce 2017 následující podporu v celkové výši 120 000 Kč.

*Grant na projekt „Podpora svépomocné skupiny rodičů osob se závažným duševním onemocněním“ ve výši 14 000 Kč*

*Peněžitý dar RM Chrudim ve výši 6 000 Kč na projekt „S autem rychleji a efektivněji“*

*Dotace na podporu sociální oblasti, podpora neziskového sektoru na rok 2017 ve výši 100 000 Kč*

##### ***Kontrolní zjištění:***

Nedostatky nebyly zjištěny, opatření nebylo třeba ukládat, podpory byly čerpány v plné výši v souladu se smlouvou.

*Viz protokol č. 14/2018 z kontroly ze dne 14. února 2018*

#### **15. Kacafírek loutkářský spolek Chrudim**

Město Chrudim poskytlo v roce 2017 následující podporu v celkové výši 10 000 Kč.

*Dotace kulturní poskytnutá městem Chrudim ve výši 1 000 Kč na projekt "Propagace loutkářství"*

*Dotace kulturní poskytnutá městem Chrudim ve výši 4 000 Kč na projekt "Kacafírek uvádí hosty"*

*Dotace kulturní poskytnutá městem Chrudim ve výši 5 000 Kč na činnost*

##### ***Kontrolní zjištění:***

Nedostatky nebyly zjištěny, opatření nebylo třeba ukládat, dotace byly čerpány v plné výši v souladu se smlouvou.

*Viz protokol č. 15/2018 z kontroly ze dne 14. února 2018*

#### **16. Pop Balet, z. s., Praha**

Město Chrudim poskytlo v roce 2017 dotaci kulturní ve výši 10 000 Kč (II. kolo).

##### ***Kontrolní zjištění:***

Nedostatky nebyly zjištěny, opatření nebylo třeba ukládat, dotace byla čerpána v plné výši v souladu se smlouvou.

*Viz protokol č. 16/2018 z kontroly ze dne 9. února 2018*

#### **17. PRAGOBALON LAVA s. r. o.**

Město Chrudim poskytlo v roce 2017 neinvestiční dotaci ve výši 25 000 Kč na akci „Balóny nad Chrudimí“.

##### ***Kontrolní zjištění:***

Nedostatky nebyly zjištěny, opatření nebylo třeba ukládat, dotace byla čerpána v plné výši v souladu se smlouvou.

*Viz protokol č. 17/2018 z kontroly ze dne 16. února 2018*

### **18. Fyzická osoba**

Město Chrudim poskytlo v roce 2017 v *Programu regenerace městských památkových rezervací a městských památkových zón na rok 2017 na obnovu nemovité kulturní památky z rozpočtu města 23 987 Kč fyzické osobě.*

#### ***Kontrolní zjištění:***

Nedostatky nebyly zjištěny, opatření nebylo třeba ukládat, dotace byla čerpána v plné výši v souladu s programem a se smlouvou.

*Viz protokol č. 18/2018 z kontroly ze dne 4. dubna 2018*

### **19. CZECH DANCE, z. s., Praha**

Město Chrudim poskytlo v roce 2017 *peněžitý dar RM ve výši 10 000 Kč.*

#### ***Kontrolní zjištění:***

Nedostatky nebyly zjištěny, opatření nebylo třeba ukládat, dar byl čerpán v plné výši v souladu se smlouvou.

*Viz protokol č. 19/2018 z kontroly ze dne 14. února 2018*

### **20. Tyflo centrum o. p. s., Pardubice**

Město Chrudim poskytlo v roce 2017 následující podporu v celkové výši 102 800 Kč.

*Podpora sociální oblasti ve výši 33 800 Kč*

*Podpora sociální oblasti ve výši 10 800 Kč*

*Podpora sociální oblasti ve výši 24 400 Kč*

*Podpora sociální oblasti ve výši 33 800 Kč*

#### ***Kontrolní zjištění:***

Nedostatky nebyly zjištěny, opatření nebylo třeba ukládat, podpory v sociální oblasti byly čerpány v plné výši v souladu se smlouvou.

*Viz protokol č. 20/2018 z kontroly ze dne 21. února 2018*

### **21. Asociace sportovních oddílů Fitcentrum Chrudim**

Město Chrudim poskytlo v roce 2017 *dotaci sportovní v celkové výši 20 750 Kč.*

#### ***Kontrolní zjištění:***

Nedostatky nebyly zjištěny, opatření nebylo třeba ukládat, dotace byla čerpána v plné výši v souladu se smlouvou.

*Viz protokol č. 21/2018 z kontroly ze dne 19. února 2018*

### **22. Nikola Bartáková (právnícká osoba)**

Město Chrudim poskytlo v roce 2017 *grant v rámci programu Zdravé město a MA 21 na rok 2017 na projekt „360° CHALLENGE“ ve výši 8 000 Kč.*

***Kontrolní zjištění:***

Nedostatky nebyly zjištěny, opatření nebylo třeba ukládat, grant byl čerpán v plné výši v souladu se smlouvou.

*Viz protokol č. 22/2018 z kontroly ze dne 22. února 2018*

**Veřejnosprávní kontrola hospodaření příspěvkové organizace**

**23. Mateřská škola Chrudim 2, Víta Nejedlého 769**

Z rozpočtu města Chrudim byl v roce 2017 PO poskytnut příspěvek na provoz ve výši 797 557,83 Kč.

***Kontrolní zjištění:***

V kontrolovaných agendách za rok 2017, 2018 nebyly zjištěny nedostatky, cíle nebylo třeba ukládat.

*Viz protokol č. 23/2018 z kontroly ze dne 24. dubna 2018*

**24. Mateřská škola Chrudim 2, Dr. Jana Malíka 765**

Z rozpočtu města Chrudim byl v roce 2017 PO poskytnut příspěvek na provoz ve výši 1 158 407,83 Kč.

***Kontrolní zjištění:***

V kontrolovaných agendách za rok 2017, 2018 nebyly zjištěny nedostatky, cíle nebylo třeba ukládat.

*Viz protokol č. 24/2018 z kontroly ze dne 28. února 2018*

**25. Mateřská škola, Chrudim 3, Sv. Čecha 345**

Z rozpočtu města Chrudim byl v roce 2017 PO poskytnut příspěvek na provoz ve výši 1 115 180,83 Kč.

***Kontrolní zjištění:***

*V prosinci 2017 bylo omylem zaúčtováno vyúčtování elektřiny 2x. V důsledku toho byl hospodářský výsledek o 9.845,00 Kč nižší.*

*Je třeba nastavit systém oběhu účetních dokladů tak, aby nedocházelo k duplicitním úhradám faktur. S používáním nových modulů účetního programu by k této situaci již nemělo docházet.*

Ke dni 31. 12. 2017 činil zůstatek analytického účtu 241 100 částku -14 365,58 Kč.

Ze zjištěných skutečností byla navržena následující opatření:

*průběžná kontrola:*

- *Doučtovat analytické účty 261 Pokladna tak, aby neměly záporný zůstatek.*
- *Nastavit systém oběhu účetních dokladů tak, aby nedocházelo k dvojí úhradě faktur.*
- *Nastavit systém oběhu účetních dokladů tak, aby nedocházelo k vícenásobnému zaúčtování faktur.*

následná kontrola:

- Dodržovat analytické členění účtu 241, aby k 31. 12. nevznikaly záporné zůstatky.

*Viz protokol č. 25/2018 z kontroly ze dne 19. dubna 2018*

**Přímá dotace, příspěvek na podporu sportu a tělovýchovy v Chrudimi, dotace pro kulturní neziskové aktivity, dotace ostatní – nezařaditelné mezi sport a kulturu, granty v rámci programu zdravé město a místní agenda 21, peněžité dary Rady města Chrudim, další poskytnuté dotace městem Chrudim**

#### **26. Amalthea, z. s.**

Město Chrudim poskytlo v roce 2017 dotaci přímou ve výši 70 000 Kč.

#### **Kontrolní zjištění:**

Nedostatky nebyly zjištěny, opatření nebylo třeba ukládat, dotace byla čerpána v plné výši v souladu se smlouvou.

*Viz protokol č. 26/2018 z kontroly ze dne 14. března 2018*

**Veřejnosprávní kontrola hospodaření příspěvkové organizace**

#### **27. Dům dětí a mládeže, Chrudim**

Z rozpočtu města Chrudim byl v roce 2017 PO poskytnut příspěvek na provoz ve výši 797 557,83 Kč.

#### **Kontrolní zjištění:**

V kontrolovaných agendách za rok 2017, 2018 nebyly zjištěny nedostatky, cíle nebylo třeba ukládat.

*Viz protokol č. 27/2018 z kontroly ze dne 27. března 2018*

#### **28. Městská knihovna, Filištínská 36, Chrudim**

Z rozpočtu města Chrudim byl v roce 2017 PO poskytnut příspěvek na provoz ve výši 9 570 054,23 Kč.

#### **Kontrolní zjištění:**

*V některých případech nebyl uvažován účet 381 – Náklady příštích období. Tržba za čtenářské poplatky i za nákup časopisů za hotové nebyly předány k zaúčtování v běžném roce. Byl zaměněn účet 501 a 521 ve výši 38 178 Kč. Jedná se o oba nákladové účty, hospodářský výsledek nebyl ovlivněn, FKSP a zákonné pojištění byly zaúčtovány ve správné výši.*

Ceniny nebyly na účtu 236 vedeny ke konci roku v nominální hodnotě, byla připočtena i rezie, toto není v souladu se zákonem 563/1991 Sb., o účetnictví. V některých případech nebyl uvažován účet 381 Náklady příštích období. Inventarizace byla v souladu s vyhláškou 270/2010 Sb., o inventarizaci kromě vyhotovení vlastní inventarizační zprávy.

Ze zjištěných skutečností byla navržena následující opatření:

*průběžná kontrola:*

- *Účtovat náklady do období, se kterým souvisejí*
- *Věnovat zvýšenou pozornost při přeúčtování nákladů z různých zdrojů.*
- *Zabezpečit, aby tržby z poboček byly vloženy do pokladny v aktuálním roce a paragony za nákupy odevzdány tak, aby je bylo možno do aktuálního období zaúčtovat.*

*následná kontrola:*

- Účtovat stravenky na účet 263 Ceniny ve skutečné nominální hodnotě a manipulační poplatky na účet 518.
- Daňové doklady, které se týkají několika účetních období (např. správa internetové domény) rozúčtovat v souladu s platným zákonem o účetnictví pomocí účtu 381 Náklady příštího období.
- V souladu s vyhláškou 270/2010 Sb., v platném znění, vyhotovovat závěrečnou zprávu k inventarizaci.

*Viz protokol č. 28/2018 z kontroly ze dne 9. května 2018*

## **29. Základní škola, Chrudim, Školní náměstí 6**

Z rozpočtu města Chrudim byl v roce 2017 PO poskytnut příspěvek na provoz ve výši 3 255 731,03 Kč.

***Kontrolní zjištění:***

*Předplatné časopisu bylo účetním dokladem č. 10050 zavedeno do nákladů roku 2018 v plné výši. Fakturované období je 5/2018 až 4/2019. Nebyl zohledněn účet 381 Náklady příštích období.*

V roce 2017 byl na účet zařazen majetek v hodnotě 20 428 Kč. Jedná se o moduly programu Fenix firmy Asseco solutions, a. s. Smlouva byla uzavřena na užití, implementaci a provozní podporu informačního systému HELIOS Fenix. Částka nemá být zaúčtována na účtu 018, ale pouze na 518, jiné ostatní služby. Provozní podpora bude z majetku vyřazena.

Ze zjištěných skutečností byla navržena následující opatření:

*průběžná kontrola:*

- *Účtovat náklady do období, se kterým souvisejí.*

*následná kontrola:*

- Vyřadit programovou podporu Fenix z účtu 013 Drobný dlouhodobý nehmotný majetek.

*Viz protokol č. 29/2018 z kontroly ze dne 17. května 2018*

### **30. Mateřská škola, Chrudim 4, Strojařů 846**

Z rozpočtu města Chrudim byl v roce 2017 PO poskytnut příspěvek na provoz ve výši 1 289 170,03 Kč.

#### ***Kontrolní zjištění:***

*V případech vratky stravného je jako příloha výdajového pokladního dokladu přiložena stvrzenka s podpisem paní učitelky, která peníze předává. Podpis rodiče jako příjemce finančních prostředků není uveden.*

Následná kontrola nevykazovala nedostatky, cíle nebylo třeba ukládat.

Ze zjištěných skutečností bylo navrženo následující opatření:

*průběžná kontrola:*

- *Na stvrzenkách (vratka stravného a školeného) uvádět i podpis konečného příjemce - rodiče*

*Viz protokol č. 30/2018 z kontroly ze dne 30. května 2018*

### **31. Základní umělecká škola Chrudim**

Z rozpočtu města Chrudim byl v roce 2017 PO poskytnut příspěvek na provoz ve výši 90 731,03 Kč.

#### ***Kontrolní zjištění:***

V kontrolovaných agendách za rok 2017, 2018 nebyly zjištěny nedostatky, cíle nebylo třeba ukládat.

*Viz protokol č. 31/2018 z kontroly ze dne 4. června 2018*

### **32. Základní škola, Chrudim, U Stadionu 756**

Z rozpočtu města Chrudim byl v roce 2017 PO poskytnut příspěvek na provoz ve výši 3 521 631,03 Kč.

#### ***Kontrolní zjištění:***

*Kartičky, pomocí kterých jsou odebírány obědy, prodává strážníkům vedoucí ŠJ. Evidence je vedena v sešitě. Finanční prostředky vybrané za prodej kartiček nejsou vkládány do pokladny ŠJ v den výběru. Vedoucí ŠJ je účetní do pokladny školy předává až cca jednou za 14 dní.*

Vnitřní směrnici pro účetní knihy a způsob jejich vedení je třeba ošetřit používání nových modulů účetního programu Fenix.

Ze zjištěných skutečností byla navržena následující opatření:

*průběžná kontrola:*

- *Vybranou hotovost vkládat do pokladny v den výběru*

*následná kontrola:*

- *Aktualizovat Vnitřní směrnici pro účetní knihy a způsob jejich vedení.*

*Viz protokol č. 32/2018 z kontroly ze dne 13. června 2018*

### **33. Mateřská škola, Chrudim 3, U Stadionu 755**

#### ***Kontrolní zjištění:***

*Faktura za předplatné časopisu Dráček na období 5/2018 až 4/2019 je celá zaúčtovaná do účetního období 2018.*

U vydaných faktur je třeba uvádět období, ke kterému se fakturace vztahuje.

Ze zjištěných skutečností byla navržena následující opatření:

*průběžná kontrola:*

- *Účtovat náklady do období, se kterým souvisejí*
- *Opravit účtování VFA č. 0318*

*následná kontrola:*

- *U vydaných faktur uvádět období, ke kterému se fakturovaná částka vztahuje.*

*Viz protokol č. 33/2018 z kontroly ze dne 19. června 2018*

### **34. Mateřská škola, Chrudim 2, Na Valech 693**

Z rozpočtu města Chrudim byl v roce 2017 PO poskytnut příspěvek na provoz ve výši 1 489 432,83 Kč.

#### ***Kontrolní zjištění:***

Analytický účet 241 10 BÚ provozní vykazoval k 31. 12. 2017 v dokladové inventarizaci záporný zůstatek -13 948,65 Kč, není zřejmé, jakými prostředky byl dokryt.

Vlastní čerpání fondu 414 (Rezervní fond z ostatních titulů) v roce 2017 činilo 245 072 Kč, toto nebylo zřizovateli oznámeno.

Ze zjištěných skutečností byla navržena následující opatření:

*Průběžná kontrola nevykazovala nedostatky, cíle nebylo třeba ukládat.*

*následná kontrola:*

- *Dodržovat analytické členění účtu 241, aby k poslednímu dni ve čtvrtletí nevznikaly záporné zůstatky.*
- *Oznamovat zřizovateli čerpání fondu 414 Rezervní fond z ostatních titulů.*

*Viz protokol č. 34/2018 z kontroly ze dne 9. srpna 2018*

**Přímá dotace, příspěvek na podporu sportu a tělovýchovy v Chrudimi, dotace pro kulturní neziskové aktivity, dotace ostatní – nezařaditelné mezi sport a kulturu, granty v rámci programu zdravé město a místní agenda 21, peněžité dary Rady města Chrudim, další poskytnuté dotace městem Chrudim**

### **35. Raft club OE z.s.**

Město Chrudim poskytlo v roce 2017 následující podporu v celkové výši 6 000 Kč.

*Dotace sportovní ve výši 3 000 Kč I. kolo*

*Dotace sportovní ve výši 3 000 Kč II. kolo*



***Kontrolní zjištění:***

Nedostatky nebyly zjištěny, opatření nebylo třeba ukládat, dotace byly čerpány v plné výši v souladu se smlouvou.

*Viz protokol č. 35/2018 z kontroly ze dne 11. července 2018*

**36. SOPRE CR o. p. s.**

Město Chrudim poskytlo v roce 2017 dotaci přímou v celkové výši 100 000 Kč.

***Kontrolní zjištění:***

Nedostatky nebyly zjištěny, opatření nebylo třeba ukládat, dotace byly čerpány v plné výši v souladu se smlouvou.

*Viz protokol č. 36/2018 z kontroly ze dne 13. září 2018*

**37. Nemocnice Pardubického kraje a. s.,**

Město Chrudim poskytlo v roce 2017 účelovou investiční dotaci v celkové výši 100 000 Kč.

***Kontrolní zjištění:***

Nedostatky nebyly zjištěny, opatření nebylo třeba ukládat, dotace byla čerpána v plné výši v souladu se smlouvou.

*Viz protokol č. 37/2018 z kontroly ze dne 18. července 2018*

**Veřejnosprávní kontrola hospodaření příspěvkové organizace**

**38. Základní škola, Chrudim, Dr. Peška 768**

Z rozpočtu města Chrudim byl v roce 2017 PO poskytnut příspěvek na provoz ve výši 3 039 331,03 Kč.

***Kontrolní zjištění:***

*Doklad č. 326 na částku 263,00 Kč nesplňuje náležitosti účetního dokladu.*

Ze zjištěných skutečností byla navržena následující opatření:  
*průběžná kontrola:*

- *Proplácet jen doklady obsahující náležitosti účetního dokladu (jednotková cena, ...)*

Následná kontrola nevykazovala nedostatky, cíle nebylo třeba ukládat.

*Viz protokol č. 38/2018 z kontroly ze dne 31. července 2018*

**Přímá dotace, příspěvek na podporu sportu a tělovýchovy v Chrudimi, dotace pro kulturní neziskové aktivity, dotace ostatní – nezařaditelné mezi sport a kulturu, granty v rámci programu zdravé město a místní agenda 21, peněžité dary Rady města Chrudim, další poskytnuté dotace městem Chrudim**

**39. Šance pro Tebe z. s.**

Město Chrudim poskytlo v roce 2017 následující podporu v celkové výši 568 000 Kč

*Dotace kulturní ve výši 20 000 Kč*

*Dotace ostatní ve výši 20 000 Kč*

*Grant na projekt „Máme šanci na sobě pracovat“ ve výši 28 000 Kč*

*Dotace přímá ve výši 500 000 Kč*

***Kontrolní zjištění:***

Nedostatky nebyly zjištěny, opatření nebylo třeba ukládat, všechny podpory byly čerpány v plné výši v souladu se smlouvami.

*Viz protokol č. 39/2018 z kontroly ze dne 25. července 2018*

**40. TC Chrudim, z. s.**

Město Chrudim poskytlo v roce 2017 dotaci sportovní v celkové výši 63 500 Kč

***Kontrolní zjištění:***

Nedostatky nebyly zjištěny, opatření nebylo třeba ukládat, podpora byla čerpána v plné výši v souladu se smlouvou.

*Viz protokol č. 40/2018 z kontroly ze dne 2. srpna 2018*

**Veřejnosprávní kontrola hospodaření příspěvkové organizace**

**41. Základní škola, Chrudim, Dr. Malíka 958**

Z rozpočtu města Chrudim byl v roce 2017 PO poskytnut příspěvek na provoz ve výši 3 121 031,03 Kč.

***Kontrolní zjištění:***

V kontrolovaných agendách za rok 2017, 2018 nebyly zjištěny nedostatky, cíle nebylo třeba ukládat.

*Viz protokol č. 41/2018 z kontroly ze dne 21. září 2018*

**42. Centrum sociálních služeb a pomoci Chrudim**

Z rozpočtu města Chrudim byl v roce 2017 PO poskytnut příspěvek na provoz ve výši 13 525 377,43 Kč.

### **Kontrolní zjištění:**

*VPD 430, 431, 432 – jako součást cestovního příkazu byly uvedeny nutné vedlejší výdaje, které se skládaly z 1/3 nákladů na ubytování a stravu tří účastníků sportovního pobytu s klienty v Třemošnici. Správně měla tyto faktury adresované CSSP uhradit přímo PO a zaměstnancům měly být proplaceny pouze náklady a nároky, které jim vznikly. Ke zkrácení hospodářského výsledku nedošlo.*

*Dle darovacích smluv na dary do tomboly jarního plesu 2018 bylo vybráno 14.500,00 Kč. Tato částka nebyla vyčerpána v plné výši. Dárce je třeba požádat o změnu účelu daru, aby mohla být nevyčerpaná částka použita.*

V případě smluv je třeba postupovat v souladu se zák. č.340/2015 Sb., o registru smluv.

Ze zjištěných skutečností byla navržena následující opatření:

*průběžná kontrola:*

- *Stravování na pracovní cestě řešit v souladu s platnou vyhláškou o cestovních náhradách:*

*Buď je poskytnuto stravné, ze kterého zaměstnanec hradí stravu na pracovní cestě, nebo je strava poskytnuta bezplatně (případně fakturu za stravu uhradí zaměstnavatel) a zaměstnanec obdrží náhradu v souladu s platnou vyhláškou*

- *Změnit účel daru na darovací smlouvě*

*následná kontrola:*

- Smlouvu č. P/1016034 o dodávce personálního a mzdového systému PERM 3 je třeba zveřejnit v centrálním registru smluv dle zák. 340/2015 Sb.

*Viz protokol č. 42/2018 z kontroly ze dne 4. října 2018*

### **43. Chrudimská beseda, městské kulturní středisko**

V roce 2017 PO obdržela celkem 14 864 831,58 Kč.

**Kontrolní zjištění ze strany kontrolovaného subjektu:**

*K 30. 9. 2018 byly přeúčtovány na účet 314 00 UZ 3041 (poskytnuté zálohy) náklady z účtu 501 01 UZ 3041 a 518 03 UZ 3041 (materiálové náklady a služby týkající se představení Smaragdová destička). Na účtu 314 se účtuje poskytnutá záloha dodavatelům před splněním smlouvy ze strany dodavatele. V uzavřených smlouvách týkajících se Smaragdové destičky není výše zálohy stanovena. Pokud se přijaté faktury týkají delšího časového období, mělo být účtováno na účet 381 náklady příštích období. Drobné nedostatky účtové třídy 3 byly odstraněny v rámci kontroly.*

Mzdy a příslušné odvody za 12/2017 činily 1 030 885 Kč. Na výplatu mezd a úhradu příslušných odvodů za 12/2017 zbývalo k 31. 12. 2017 na BÚ 815 160,23 Kč (bez přihlédnutí k ostatním závazkům). Nemožností pohotové likvidity okamžitě hradit své závazky vystavuje zřizovatele nadměrnému riziku – hrozba insolvenčního návrhu věřitele splatné pohledávky. Během tří čtvrtletí letošního roku došlo ke zhoršení této situace.

Ke dni 31. 12. 2016 činily nekryté fondy 401 598,97 Kč, zásoby činily 397 557,46 Kč. K 31.12. 2017 činily nekryté fondy 482 715,23 Kč, zásoby činily 456 539,27 Kč.

K 30. 9. 2018 činí nekryté fondy 2 058 559,53 Kč a zásoby pouze 542 610,79 Kč. Účetní CHB dne 5. 11. 2018 informovala rozpočtové odd. OFN, že stav hospodaření k 30. 9. 2018 byl ovlivněn vyššími náklady na akci Zlatá Pecka 2018.

Odpisový plán na rok 2017 byl schválen ve výši 769 937,52 Kč, změny odpisového plánu byly prováděny ne vždy se souhlasem zřizovatele, nebyly předloženy ke schválení radě města. U odpisového plánu na rok 2018 nebyla RM schválena změna ve výši 19 784 Kč.

Ze zjištěných skutečností byla navržena následující opatření:

*průběžná kontrola:*

- *Účtovat náklady na Smaragdovou destičku do období, se kterým souvisejí*

Následná kontrola:

- Hospodařit s přidělenými finančními prostředky tak, aby nedocházelo k riziku, že nebude zabezpečena pohotová likvidita organizace.
- V souladu se směrnicí zřizovatele SM 013 (část druhá, bod c) při každé změně odpisového plánu v průběhu kalendářního roku předkládat tuto změnu ke schválení RM prostřednictvím zřizujícího odboru OŠK.

*Viz protokol č. 43/2018 z kontroly ze dne 13. listopadu 2018*

#### **44. Chrudimská beseda, městské kulturní středisko, Festival Zlatá pecka 2018**

V roce 2018 obdržela CHB od města Chrudim na festival Zlatá pecka celkem 1 260 000 Kč.

***Kontrolní zjištění:***

Kontrola byla rozsáhlejší, přesáhla do roku 2019, ve statistice roku 2018 není zahrnuta.

***Závěr***

Za rok 2018 bylo zrealizováno 43 následných veřejnosprávních kontrol dle sestaveného plánu kontrol. Dále ve 12/2018 byla na žádost místostarosty města provedena mimořádná kontrola CHB „Festival Zlatá pecka“ za rok 2018, tato kontrola přesáhla do roku 2019. Harmonogram kontrol byl dodržen, časově byl upravován tak, aby nevznikaly mezi jednotlivými kontrolami velké prodlevy. V období prosinec 2018 – leden 2019 probíhají kontroly vyúčtování dotací poskytnutých městem Chrudim v roce 2018. Příjemci veřejné finanční podpory poskytnuté městem Chrudim na rok 2018 byli neprodleně upozorněni na nutnost doplnění chybějících náležitostí vyúčtování finanční podpory, aby mohla být akceptována případná žádost na rok 2019. Kontrola prověřovala, zda veřejná finanční podpora byla vyčerpána v souladu s podepsanou smlouvou a příslušným programem.

Metodická činnost byla organizacím poskytována v případě potřeby. Úsek kontroly spolupracuje se zřizujícími odbory PO.

Vzhledem k organizačním změnám útvaru IAK od 1. 1. 2018 byla v rámci kontrolní činnosti v lednu 2018 prováděna ve spolupráci s OŠK průběžná veřejnosprávní kontrola vyúčtování dotací 2017 a konzultace smluv na dotace 2018, které poskytuje město Chrudim.

U deseti kontrolovaných osob bylo uloženo opatření k nápravě, z těchto opatření bylo uloženo 28 konkrétních úkolů. Uložené úkoly jsou evidovány a jejich plnění je sledováno ve spolupráci s OŠK, resp. OSV.

Za rok 2018 nebylo detekováno závažné zjištění nasvědčující, že by byl spáchán trestný čin, nebo došlo k neoprávněnému použití, zadržení, ztrátě nebo poškození veřejných prostředků v hodnotě přesahující 300 000 Kč. V roce 2018 bylo při veřejnosprávních kontrolách prověřeno 45 483 tis. Kč z veřejných finančních prostředků.

Úsek kontroly OFN

*Z. Picková / V. Hájková*

Zpracovala: Z. Picková, V. Hájková

Chrudim 8. ledna 2019

**Přezkoumání hospodaření**  
**města Chrudim**  
**za rok 2018**





**Danuše Prokúpková -Auditorská kancelář**  
**OSVČ KAČR 0712**

# **Zpráva o výsledku přezkoumání hospodaření MĚSTA CHRUDIM za období roku 2018**

Místo přezkumu : Městský úřad v Chrudimi  
se sídlem : Resselovo nám. 77  
53701 Chrudim  
IČ:00270211

- I. VŠEOBECNÉ INFORMACE**
- II. PŘEDMĚT PŘEZKOUMÁNÍ  
HOSPODAŘENÍ**
- III. HLEDISKA PŘEZKOUMÁNÍ  
HOSPODAŘENÍ**
- IV. DEFINOVÁNÍ ODPOVĚDNOSTI**
- V. RÁMCOVÝ ROZSAH PRACÍ**
- VI. ZÁVĚR ZPRÁVY O VÝSLEDKU  
PŘEZKOUMÁNÍ – VYJÁDŘENÍ  
AUDITORA**
- VII. DALŠÍ INFORMACE**
- VIII. PŘÍLOHY**



Zpráva o výsledku hospodaření podle zákona č. 93/2009 Sb., o auditorech a o změně některých zákonů, ve znění pozdějších předpisů, auditorského standardu č. 52, dalších relevantních předpisů vydaných Komorou auditorů České republiky, podle ustanovení § 42 zákona č. 128/2000 Sb., o obcích (obecní zřízení), ve znění pozdějších předpisů a podle ustanovení § 10 zákona č. 420/2004 Sb., o přezkoumávání hospodaření územních samosprávných celků a dobrovolných svazků obcí, ve znění pozdějších předpisů (dále jen zákon č. 420/2004 Sb.).

**pro územní samosprávný celek  
Město Chrudim  
za období od 1.1.2018 do 31.12.2018**

Zpráva o výsledku přezkoumání hospodaření obsahuje následující náležitosti vycházející z ISAE 3000 a náležitosti stanovené v ustanovení § 10 zákona o přezkoumání.

## **I. VŠEOBECNÉ INFORMACE - ÚVODNÍ USTANOVENÍ**

### **1.1 Organizačně-právní uspořádání územního samosprávného celku**

Podle § 1 a § 2 a § 3 zákona č. 128/2000 Sb., o obcích (obecní zřízení), ve znění pozdějších předpisů, je obec základním územním samosprávným celkem - městem.

- **Příjemce zprávy:** Zastupitelstvo města  
statutární zástupce města - Ing. František Pilný MBA, starosta

- **Osoba oprávněná jednat za účetní jednotku – kontaktní osoba:**  
Bc. Hana Vránová - vedoucí Odboru finančního MěÚ Chrudim

- **Přezkoumávané účetní období:** od 1.1.2018 - do 31.12.2018

- **Přezkum hospodaření provedl(a)** : Statutární auditor:  
Ing. Danuše Prokúpková  
Oprávnění KAČR 0712

- **Spolupracující osoba** Statutární auditor:  
Ing. Jana Kutilová  
Oprávnění KAČR 0650

### **1.2. Vymezení pravomoci auditora k provedení přezkoumání hospodaření územního celku:**

Auditorky provedly přezkoumání hospodaření územního celku v souladu s ustanovením § 4 odst. 7 zákona č. 420/2004 Sb., ustanovením § 2 písm. c) zákona č. 93/2009 Sb., o auditorech a o změně některých zákonů, ve znění pozdějších předpisů.

### **1.3 Období ve kterém přezkoumání hospodaření probíhalo**

Přezkoumání probíhalo na základě předávané potřebné dokumentace podle předaného seznamu prostřednictvím použité technologie pro přenos dat.

Detailní testy věcné správnosti byly provedeny místě dne 14.3.2019. Tomuto jednání předcházelo i ověření na místě dne 26.11.2018 v návaznosti na projednaný harmonogram postupu prací. a dohodnut byl postup předkládání vyžádaných dokumentů. 14.3.2019 bylo provedeno shrnutí zjištění a vyžádány doplňující podklady **v souladu se stanoveným harmonogramem** založeným ve spisu auditora.

## II. PŘEDMĚT PŘEZKOUMÁNÍ HOSPODAŘENÍ

Předmětem přezkoumání jsou podle § 2 odst. 1 zákona č. 420/2004 Sb., údaje o ročním hospodaření, tvořící součást závěrečného účtu podle § 17 odst. 2 a 3 zákona č. 250/2000 Sb., o rozpočtových pravidlech územních rozpočtů, ve znění pozdějších předpisů, a to:

- a) plnění příjmů a výdajů rozpočtu včetně peněžních operací, týkajících se rozpočtových prostředků,
- b) finanční operace, týkající se tvorby a použití peněžních fondů,
- c) náklady a výnosy podnikatelské činnosti územního celku,
- d) peněžní operace, týkající se sdružených prostředků vynakládaných na základě smlouvy mezi dvěma nebo více územními celky, nebo na základě smlouvy s jinými právními nebo fyzickými osobami,
- e) finanční operace, týkající se cizích zdrojů ve smyslu právních předpisů o účetnictví,
- f) hospodaření a nakládání s prostředky poskytnutými z Národního fondu a dalšími prostředky ze zahraničí poskytnutými na základě mezinárodních smluv,
- g) vyúčtování a vypořádání finančních vztahů ke státnímu rozpočtu, k rozpočtům krajů, k rozpočtům obcí, k jiným rozpočtům, ke státním fondům a k dalším osobám.

Předmětem přezkoumání v souladu s ustanovením § 2 odst. 2 zákona č. 420/2004 Sb., jsou dále oblasti:

- a) nakládání a hospodaření s majetkem ve vlastnictví územního celku,
- b) nakládání a hospodaření s majetkem státu, s nímž hospodaří územní celek,
- c) zadávání a uskutečňování veřejných zakázek, s výjimkou úkonů a postupů přezkoumaných orgánem dohledu podle zvláštního právního předpisu,
- d) stav pohledávek a závazků a nakládání s nimi,
- e) ručení za závazky fyzických a právnických osob,
- f) zastavování movitých a nemovitých věcí ve prospěch třetích osob,
- g) zřizování věcných břemen k majetku územního celku,
- h) účetnictví vedené územním celkem.
- i) ověření poměru dluhu územního celku k průměru jeho příjmů za poslední 4 rozpočtové roky podle právního předpisu upravujícího rozpočtovou odpovědnost.

## III. HLEDISKA PŘEZKOUMÁNÍ HOSPODAŘENÍ

**3.1.** Předmět přezkoumání podle ustanovení § 3 zákona č. 420/2004 Sb. o přezkoumání (viz bod II této zprávy) se ověřuje z hlediska:

- a) dodržování povinností stanovených zvláštními právními předpisy, zejména předpisy o finančním hospodaření územních celků, o hospodaření s jejich majetkem, o účetnictví a o odměňování,
- b) souladu hospodaření s finančními prostředky ve srovnání s rozpočtem,
- c) dodržení účelu poskytnuté dotace nebo návratné finanční výpomoci a podmínek jejich použití,
- d) věcná a formální správnost dokladů o přezkoumávaných operacích.

**Právní předpisy** použité při přezkoumání hospodaření pokrývající výše uvedená hlediska jsou uvedeny **v příloze A**, která je nedílnou součástí této zprávy.

#### IV. DEFINOVÁNÍ ODPOVĚDNOSTI

**Za hospodaření, které bylo předmětem přezkoumání a za jeho zobrazení v účetních a finančních výkazech, je odpovědný statutární orgán územního samosprávného celku - města Chrudim.**

Úlohou auditora je na základě provedeného přezkoumání hospodaření, vydat zprávu o výsledku přezkoumání hospodaření. Přezkoumání hospodaření bylo provedeno v souladu se zákonem č. 93/2009 Sb., o auditorech a o změně některých zákonů, ve znění pozdějších předpisů, auditorským standardem č. 52 a dalšími relevantními předpisy vydanými Komorou auditorů České republiky a v souladu s ustanovením § 2,3 a 10 zákona č. 420/ 2004 Sb., o přezkoumání. V souladu s těmito předpisy jsme povinni dodržovat etické normy a naplánovat a provést přezkoumání hospodaření tak, abychom **získali omezenou jistotu**, zda hospodaření územního samosprávného celku - města Chrudim - je v souladu s hledisky přezkoumání (viz bod. III. této zprávy).

#### V. RÁMCOVÝ ROZSAH PRACÍ

Za účelem vykonání přezkoumání hospodaření města Chrudim byly použity postupy ke shromáždění dostatečných a vhodných důkazních informací. Tyto postupy jsou svým rozsahem menší než u zakázky poskytující přiměřenou jistotu a jsou auditorem aplikovány na základě odborného úsudku včetně vyhodnocení rizik významných (materiálních) chyb a nedostatků. Při vyhodnocování těchto rizik auditor bere v úvahu **vnitřní kontrolní systém** územního celku – města Chrudim. Použité postupy zahrnují výběrový způsob šetření a významnost (materialitu) jednotlivých skutečností.

Označení všech dokladů a jiných materiálů využitých při přezkoumání hospodaření územního celku města Chrudim je uvedeno v samostatné **příloze B**, která je nedílnou součástí této zprávy. V rámci přezkoumání hospodaření územního celku města Chrudim činil auditor i další kroky a využíval i další informace, které nejsou součástí tohoto označení.

#### VI. ZÁVĚR ZPRÁVY O VÝSLEDKU PŘEZKOUMÁNÍ

##### A. VYJÁDŘENÍ K SOULADU HOSPODAŘENÍ S HLEDISKY PŘEZKOUMÁNÍ HOSPODAŘENÍ

Na základě námi provedeného přezkoumání hospodaření územního samosprávného celku města Chrudim jsme **nezjistily žádnou skutečnost**, která by nás vedla k přesvědčení, že přezkoumávané hospodaření není ve všech významných (materiálních) ohledech **v souladu s hledisky** přezkoumání hospodaření uvedených v bodě III. této zprávy.

##### B. VYJÁDŘENÍ AUDITORA - VYJÁDŘENÍ AUDITORA OHLEDNĚ CHYB A NEDOSTATKŮ

Zákon o přezkoumání hospodaření ÚSC stanoví, abychom ve zprávě uvedli závěr podle ustanovení § 10 odst. 2 písm. d) a odst. 3 Zákona č. 420/2004 Sb. o přezkoumání hospodaření ÚSC a DSO. Toto ustanovení vyžaduje, abychom ve zprávě o výsledku přezkoumání uvedly, zda při přezkoumání hospodaření byly nebo nebyly zjištěny chyby a nedostatky a v čem případně spočívaly, a to bez ohledu na jejich významnost (materialitu) a jejich vztah k hospodaření města Chrudim jako celku.

#### ZÁVĚR:

**Na základě námi provedeného přezkoumání města Chrudim uvádíme, že jsme nezjistily žádnou skutečnost**, která by nás vedla k přesvědčení, že přezkoumávané hospodaření je zatíženo chybami či nedostatky v předmětu přezkoumání podle § 2 cit. zákona o přezkoumání hospodaření.

**Tento závěr lze považovat za závěr bez výhrad.**

## C. UPOZORNĚNÍ NA PŘÍPADNÁ RIZIKA

Na základě extenzivního výkladu zákona o přezkoumání hospodaření je zvláštní důraz přikládán hospodaření podle ukazatelů 3E tj. hospodárnost, efektivita, účelnost vynaložených finančních prostředků při činnosti města.

V souladu s ustanovením § 10 odst. 4 zákona o přezkoumání hospodaření se pokládá za užitečné upozornit na případná rizika s významným dopadem na hospodaření města.

Auditorky nemají připomínky ke zpracovanému dokumentu interního auditora "KATALOG RIZIK V OBLASTECH PŘEDMĚTU ČINNOSTI MĚSTSKÉHO ÚŘADU V CHRUDIMI PRO OBDOBÍ 2018 - 2019". Tento dokument hodnotí jako důležitý podklad pro práci s riziky spočívající v kompetenci odpovědných pracovníků - zaměstnanců, ale i volených a jmenovaných orgánů. Doporučuje se jeho pravidelné vyhodnocování a aktualizace v rámci průběžné řídicí kontroly.

Zpracována "Konsultační zpráva", která je předkládána jako součást projednání "Zprávy auditora" by mohla posloužit jako návod pro zaměření na případná rizika ve vybraných oblastech a jejich odpovídajícího řízení do budoucna.

## D. PODÍL POHLEDÁVEK A ZÁVAZKŮ NA ROZPOČTU ÚZEMNÍHO SAMOSPRÁVNÍHO CELKU A PODÍL ZASTAVENÉHO MAJETKU NA CELKOVÉM MAJETKU MĚSTA - UKAZATELE

Ustanovením § 10 odst. 4 písm. b) zákona o přezkoumání je uložena povinná náležitost závěru zprávy o výsledku přezkoumání, a to: „ uvedení podílu pohledávek a závazků na rozpočtu územního celku a podílu zastaveného majetku na celkovém majetku územního celku“.

Zpracováno podle metodiky MF ČR publikované ve Zprávách MF ČR č. 1/2017

Datum účetní závěrky : 31.12.2018

### Ukazatele – výpočet pro závěr zprávy o výsledku přezkoumání hospodaření města za rok 2018

dle § 10 odst. 4 písm. b) zákona č. 420/2004 Sb., o přezkoumání hospodaření územních samosprávních celků a dobrovolných svazků obcí

<u>Položka výkazu</u>	<u>Výkaz</u>	<u>Označení řádku výkazu</u>	<u>Hodnota v tis. Kč</u>
-----------------------	--------------	------------------------------	--------------------------

#### 1) Podíl pohledávek na rozpočtu

Dlouhodobé a krátkodobé

pohledávky celkem	Rozvaha	Pol. AIV,BII	31. 726,92
-------------------	---------	--------------	------------

Příjmy celkem po konsolidaci	FIN 2-12M	Řádek č. 4200	546. 574,18
------------------------------	-----------	---------------	-------------

Hodnota ukazatele v %			<u>5.80 %</u>
-----------------------	--	--	---------------

<i>Krátkodobé pohledávky (dle metodiky)</i>			29. 594,10
---	--	--	------------

Podklady k propočtu dlouhodobých pohledávek

Účet 469 nahrazovaný hypoteční úvěr rok od BD 2018			878,90
--	--	--	--------

**Celková hodnota dlouhodobých pohledávek 1 772,82 tis. Kč.**

#### 2) Podíl závazků na rozpočtu

Dlouhodobé a krátkodobé

závazky celkem	Rozvaha	Pol. D II,III	24. 150,19
----------------	---------	---------------	------------

Příjmy celkem po konsolidaci	FIN 2-12M	Řádek č. 4200	546. 574,18
------------------------------	-----------	---------------	-------------

Hodnota ukazatele v %			<u>4,41 %</u>
-----------------------	--	--	---------------

Krátkodobé závazky (dle metodiky)	11. 546,79
<u>Podklady k propočtu dlouhodobých závazků</u>	
Řádné splátky úvěrů 2017 - pravidelné	11. 463,10
Ostatní dlouhodobé závazky – postoupený závazek z EPC Raiffeisenbank	1.140,30
<b>Celková hodnota dlouhodobých závazků je 73. 006,89 tis. Kč.</b>	

### 3) Podíl zastaveného majetku na celkovém majetku ÚSC

Zastavený majetek celkem	Hodnota z úč.evidence	268. 442,05
Stála aktiva celkem	Rozvaha Část 1, sloupec 1	3.628. 582,05
Hodnota ukazatele v %		<u>7,40%</u>

**Dle metodiky hodnoty stálých aktiv a zastaveného majetku uvedeny BRUTTO.**

### Vyjádření auditora k ukazatelům

Ukazatele vypočtené územním samosprávným celkem byly předány auditorovi ke kontrole. Auditor nedospěl k rozdílu mezi výpočtem územního celku a vlastním výpočtem. Ukazatele vykazují dlouhodobě přijatelnou stabilitu.

## E. VYJÁDRĚNÍ K ROZPOČTOVÉ ODPOVĚDNOSTI

Zákon č. 420/2004 Sb. stanoví, abychom v naší zprávě uvedli výrok o tom, že dluh územního celku nepřekročil 60 % průměru jeho příjmů za poslední čtyři rozpočtové roky. V opačném případě jsme povinni uvést, o kolik dluh územního celku překročil průměr jeho příjmů.

**Dluh územního celku - města Chrudim nepřekročil 60% průměru jeho příjmů za poslední čtyři rozpočtové roky.**

## VII. DALŠÍ INFORMACE

**Stanovisko zastupitelských orgánů a dalších výkonných a poradních orgánů Města obce bude součástí vyjádření projednání "Zprávy o přezkoumání hospodaření Města Chrudim" v rámci schvalování "Závěrečného účtu" a bude zveřejněno odpovídajícím způsobem ve smyslu ustanovení § 17 zákona č. 250/2000 Sb., o rozpočtových pravidlech územních rozpočtů.**

- 7.1. Zpráva obsahuje devět (7) stran textu a je vyhotovena v pěti čistopisech.
- 7.2. Součástí zprávy jsou přílohy uvedené v závěru zprávy.
- 7.3. Odpovědný statutární auditor: Danuše Prokúpková, Oprávnění KAČR č. 0712.
- 7.4. Spolupracující auditor: Jana Kutilová, Oprávnění KAČR č. 0650.
- 7.5. Zpráva vyhotovena dne 4.4.2019, projednána per rollam.
- 7.6. Zpráva projednána a předána podle předávacího protokolu – viz. předávací protokol ze dne 11.4.2019.

## VIII. PŘÍLOHY ZPRÁVY O VÝSLEDKU PŘEZKOUMÁNÍ HOSPODAŘENÍ:

- Příloha A Přehled právních předpisů, jejichž soulad s přezkoumávaným hospodařením auditor ověřil.
- Příloha B Označení všech dokladů a jiných materiálů využitých při přezkoumání hospodaření podle § 10 odst.2 písm.c) zákona o přezkoumání.
- Příloha C Stanovisko statutárního orgánu územního celku dle požadavku ustanovení § 7 písm. c) zákona č. 420/2004 Sb.  
(nahrazeno zápisem při schvalování "Závěrečného účtu za 2018)
- Příloha D Účetní závěrka, kterou tvoří výkazy Rozvaha, Výkaz zisku a ztráty, Přehled o změnách vlastního kapitálu , Přehled o peněžních tocích, a Příloha k ÚV.  
Finanční výkaz (přehled pro hodnocení plnění rozpočtu územních samosprávných celků a dobrovolných svazků obcí).

Zpracováno dne : 4.4.2019

Odpovědný auditor:

Ing. Danuše Prokůpková

OSVČ KAČR 0712

PODPIS:

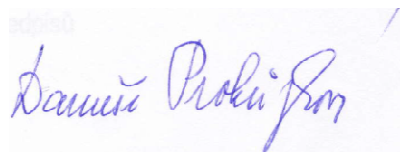

## **PŘEHLED PRÁVNÍCH PŘEDPISŮ, SOULAD S NIMIŽ AUDITOR U PŘEZKOUMÁVANÉHO HOSPODAŘENÍ OVĚŘIL:**

Při provádění přezkoumání hospodaření auditor posuzuje soulad nejméně hospodaření s následujícími právními předpisy popř. jejich vybranými ustanoveními:

- zákonem č. 420/2004 Sb., o přezkoumávání hospodaření územních samosprávných celků a dobrovolných svazků obcí, ve znění pozdějších předpisů,
- zákonem č. 320/2001 Sb., o finanční kontrole ve veřejné správě a o změně některých zákonů
- zákonem č. 250/2000 Sb., o rozpočtových pravidlech územních rozpočtů, ve znění pozdějších předpisů, a souvisejícími prováděcími právními předpisy:
- vyhláškou č. 323/2002 Sb., o rozpočtové skladbě, ve znění pozdějších předpisů,
- zákonem č. 563/1991 Sb., o účetnictví, ve znění pozdějších předpisů, a souvisejícími prováděcími právními předpisy:
  - vyhláškou č. 410/2009 Sb., kterou se provádějí některá ustanovení zákona č. 563/1991 Sb., o účetnictví, ve znění pozdějších předpisů, pro některé vybrané účetní jednotky,
  - vyhláškou č. 383/2009 Sb., o účetních záznamech v technické formě vybraných účetních jednotek a jejich předávání do centrálního systému účetních informací státu a o požadavcích na technické a smíšené formy účetních záznamů (technická vyhláška o účetních záznamech),
  - českými účetními standardy pro některé vybrané účetní jednotky, které vedou účetnictví podle vyhlášky 410/2009 Sb.,
- zákonem č. 128/2000 Sb., o obcích, ve znění pozdějších předpisů, ve znění pozdějších předpisů, nebo zákonem č. 129/2000 Sb., o krajích (krajské zřízení), ve znění pozdějších předpisů
- zákonem č. 134/2016 Sb., o zadávání veřejných zakázek,,
- zákonem č. 243/2000 Sb., o rozpočtovém ručení výnosů některých daní územních samosprávným celkům a některým státním fondům (zákon o rozpočtovém určení daní), ve znění pozdějších předpisů,
- nařízením vlády č. 564/2006 Sb., o platových poměrech zaměstnanců ve veřejných službách a správě, ve znění pozdějších předpisů, provádějící některá ustanovení zákona č. 262/ 2006 Sb., zákoník práce, ve znění pozdějších předpisů.
- nařízením vlády č. 37/2003 Sb., o odměnách za výkon funkce členům zastupitelstev
- vyhláškou č. 5/2014 Sb., o způsobu, termínech a rozsahu údajů předkládaných pro hodnocení plnění státního rozpočtu, rozpočtů státních fondů, rozpočtů územních samosprávných celků, rozpočtů dobrovolných svazků obcí a rozpočtů Regionálních rad regionů soudržnosti,
- zákonem č. 89/2012 Sb., občanský zákoník,
- zákonem 90/2012 Sb., o obchodních společnostech a družstvech (zákon o obchodních korporacích),
- zákonem č. 262/2006 Sb., zákoník práce, ve znění pozdějších předpisů

Ing. Danuše Prokúpková - auditor OOSVČ KAČR 0712

Ing. Jana Kutilová - auditor OSVČ KAČR 0650

## **DOKLADY PODLE USTANOVENÍ §10 ODSŤ. 2 PÍSM.C)**

### **PRÁVNÍ DOKUMENTY, ZÁPISY A ZÁZNAMY**

1. Důležité organizační dokumenty (Statut, Organizační řád, Usnesení) – změny v r.2018  
Významné organizační změny ( pracovní místa, personální přeobsazení)
2. Záznamy vnějších kontrolních orgánů realizované na
3. Důležitá jednání a usnesení zastupitelstva, se vztahem na rozpočet příjmů a výdajů, úvěry, významné prodeje majetku
4. Zápisy z jednání Finančního výboru
5. Zápisy z jednání Kontrolního výboru
6. Právní spory, které jsou v jednání (neukončené)
7. Ukončené právní spory v období roku 2018

### **DOKUMENTACE K ROZPOČTU:**

8. Schválený, resp. upravený rozpočet,
9. Přehled rozpočtových opatření za 2018
10. Rozpočtový výhled (aktualizace) 2018 - 2020
11. Případné úpravy rozpočtu v chronologickém a věcném třídění
12. Finanční Výkaz o plnění rozpočtu za rok 2018
13. Podrobné členění výdajů podle útvarů města
14. Pokladní plnění rozpočtu podle útvarů
15. Závěrečný účet za období roku 2018

### **DOTAČNÍ POLITIKA:**

16. Dokumentace k významným dotačním titulům (výpis z registru CRD A2 CRD B; CRD C - poskytnuté, přijaté; průtokové)

### **DOKUMENTACE K POKLADNÍMU PLNĚNÍ A ÚVĚROVÁ POLITIKA**

17. Seznam bankovních účtů (přehled s identifikátory)
18. Smlouvy k bankovním účtům – změny v roce 2018

**Úvěry** – přehled o výši splátek, revolving, úvěry 2018- přehled; stav závazků z úvěrů k 31.12.2018

### **DOKUMENTACE K VEDENÍ ÚČETNICTVÍ**

19. Účetní výkazy, Rozvaha , Výsledovka, Přehled o peněžních tocích, Přehled o změnách vlastního kapitálu ;
20. Příloha k účetním výkazům
21. Další důležité dokumenty
  - a) Odpisový plán
  - b) Účtový rozvrh, užívané číselníky
  - c) Vnitřní směrnice k vedení účetnictví
  - d) Pomocný analytický přehled - PAP
22. Saldokonto odběratelů, saldokonto dodavatelů



## **DOKUMENTACE MAJETKOVÁ**

23. Majetková evidence (karty)
24. Smlouvy o pronájmu, resp. prodeji významného majetku
25. Smlouvy – věcná břemena
26. Ostatní smlouvy podle seznamu

## **INVENTARIZACE za 2016**

27. Inventarizace majetku a závazků za rok 2018

## **VNITŘNÍ KONTROLNÍ SYSTÉM**

28. Vnitřní směrnice (normy) (vnitřní kontrolní systém podle § 25 odst. 1 až 4 zákona č. 320/2001 Sb., o finanční kontrole
29. Kontrolní řád
30. Plán kontrol na 2018
31. Střednědobý plán IA 2018
32. Katalog rizik pro období 2018 - 2020
33. Výstupy z kontrolních šetření (odbor OŠK, IA , kontrolní protokoly)
34. Výroční zpráva o IA a Zpráva

## **DOKUMENTACE K VEŘEJNÝM ZAKÁZKÁM REALIZOVANÝM V ROCE 2018**

34. Evidence – soupis realizovaných veřejných zakázek
35. Vybrané zakázky ke kontrole- viz KD Veřejné zakázky

## **II. DALŠÍ POTŘEBNÉ DOKUMENTY:**

Prvotní doklady, - žádosti, projekty, vybrané dohody, smlouvy, hlášení, faktury vydavatelské, faktury dodavatelské, vybrané smlouvy, vnitřní doklady o vyúčtování dotací, a další podpůrná dokumentace především přehledy, výstupy z operativní evidence.

Soupis obsahuje dvě strany textu

Ing. Danuše Prokúpková - auditor OOSVČ KAČR 0712

Ing. Jana Kutilová - auditor OSVČ KAČR 0650

Město Chrudim  
Zastupitelstvo města Chrudim

# USNESENÍ

Z/27/2019  
ze dne 27.5.2019

Závěrečný účet města Chrudim za rok 2018

Účetní závěrka města Chrudim za rok 2018

Zastupitelstvo města Chrudim

**1. bere na vědomí, že**

- 1.1. Závěrečný účet města Chrudim za rok 2018 byl zveřejněn na úřední desce MěÚ Chrudim a na webu města v zákonem stanovené lhůtě
- 1.2. Závěrečný účet města Chrudim za rok 2018, který zahrnuje rovněž účetní závěrku města Chrudim za rok 2018, byl projednán dne 13.5.2019 v radě města a dne 22.5.2019 ve finančním výboru ZM a oba orgány doporučily jeho schválení v zastupitelstvu města

**2. schvaluje**

- 2.1. celoroční hospodaření města a Závěrečný účet města Chrudim za rok 2018 včetně Zprávy nezávislého auditora o výsledku přezkoumání hospodaření za rok 2018 bez výhrad:

Počáteční stavy bankovních účtů k 1.1.2018	137.123.075,12 Kč
PROVOZNÍ VÝSLEDEK HOSPODAŘENÍ ROKU 2018	42.214.857,05 Kč
FINANCOVÁNÍ	- 15.167.809,28 Kč

---

ROZPOČTOVÝ VÝSLEDEK HOSPODAŘENÍ ROKU 2018

je roven stavu bankovních účtů k 31.12.2018 a činí	164.170.122,89 Kč
z toho vykázaný výsledek hospodaření činí	74.698.568,33 Kč

ÚČETNÍ VÝSLEDEK HOSPODAŘENÍ ROKU 2018

Náklady celkem	- 466.655.576,50 Kč
Výnosy celkem	535.632.558,15 Kč
Daň z příjmů	- 8.777.430,00 Kč

---

ÚČETNÍ VÝSLEDEK HOSPODAŘENÍ po zdanění (zisk)	60.199.551,65 Kč
---	------------------

- 2.2. účetní závěrku města Chrudim za rok 2018

3. u k l á d á

3.1. vedoucí Odboru finančního

3.1.1. informovat příslušný krajský úřad o schválení Závěrečného účtu města Chrudim za rok 2018 spolu se Zprávou o výsledku přezkoumání hospodaření města za rok 2018 a zaslat Zprávu o výsledku hospodaření krajskému úřadu na vědomí

Termín: 30.6.2019

  
David Kasal  
ověřovatel

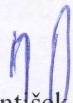
  
František Pilný  
starosta

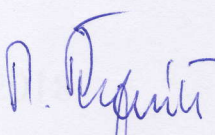
  
Petr Řezníček  
ověřovatel

# Protokol o schválení účetní závěrky za rok 2018

Účetní jednotka:

## **Město Chrudim**

Resslovo náměstí 77  
537 16 Chrudim I  
IČ: 00270211

Obsah účetní závěrky: účetní výkazy sestavené k 31. 12. 2018

Rozvaha

Výkaz zisku a ztráty

Příloha

Přehled o peněžních tocích

Přehled o změnách vlastního kapitálu

Datum schvalování účetní závěrky v Zastupitelstvu města Chrudim: **27.5.2019.**

O schválení účetní závěrky rozhodlo Zastupitelstvo města Chrudim jako kolektivní orgán dle zákona č. 128/2000 Sb., o obcích, ve znění pozdějších předpisů, § 84, odst. 2 písm. b).

## **Účetní závěrka byla schválena.**

Tento protokol je přílohou usnesení Zastupitelstva města Chrudim č. Z/27/2019 ze dne 27.5.2019 o schválení účetní závěrky a závěrečného účtu Města Chrudim za rok 2018.

Protokol na základě schváleného usnesení ZM zpracovala:

**MĚSTSKÝ ÚŘAD**  
Chrudim  
odbor finanční  
✦  
  
Bc. Hana Vránová  
vedoucí Odboru finančního